



# DIÁRIO DO ESTADO

**QUARTA-FEIRA**

**O JORNAL DIÁRIO DO ESTADO DO MATO GROSSO**



Máx 32 | Mín 21



WEBSITE

19 de novembro de 2025 | Ano VI - Edição 1678- R\$ 3,00 | Informações: 66 3535-1000 | www.diariodoestadomt.com.br | Fundado em 2019

MAURÍCIO VITORINO

## MODERNIZAÇÃO



### HR Sorriso recebe novos ventiladores pulmonares no valor de R\$ 1 milhão

O Hospital Regional de Sorriso recebeu 15 novos ventiladores pulmonares para fortalecer a assistência aos pacientes com dificuldades respiratórias na Unidade de Terapia Intensiva (UTI) e nas alas de internação. O investimento feito pela SES foi de R\$ 68.040,50 em cada aparelho.

Página - 8

#### Soja (saca 60Kg) Venda

Sinop.....	R\$ 117,70
Sorriso.....	R\$ 118,10
Lucas R. Verde.....	R\$ 118,60
Nova Mutum.....	R\$ 119,00
Rondonópolis.....	R\$ 127,50

Fonte: IMEA

#### Milho (saca 60Kg) Venda

Sinop.....	R\$ 48,00
Sorriso.....	R\$ 47,55
Lucas R. Verde.....	R\$ 47,50
Nova Mutum.....	R\$ 46,95
Rondonópolis.....	R\$ 51,50

Fonte: IMEA

#### Arroz (saca 60Kg) Venda

Sinop.....	
Arroz Sequeiro Cultivar Primavera.....	R\$ 69,50
Sorriso Arroz Sequeiro Cultivar Primavera.....	R\$ 69,50

Fonte: AGROLINK

#### Algodão

Cuiabá.....	R\$ 107,91
Sorriso.....	R\$ 107,04
Lucas R. Verde.....	R\$ 107,30
Nova Mutum.....	R\$ 107,67
Rondonópolis.....	R\$ 109,07

Fonte: IMEA

#### Boi Gordo (Compra comercial)

Sinop.....	R\$ 299,32
Nova Mutum.....	R\$ 299,75
Rondonópolis.....	R\$ 295,71

Fonte: IMEA

#### Índice de preços

Cesta Básica.....	R\$ 787,25
-------------------	------------

Fonte: IMEA

#### Cotações

**Dólar**  
-0,01%  
R\$ 5,3798

**Bovespa**  
0,51%  
149.540

**Euro**  
-0,34%  
R\$ 6,2003

**Selic**  
(15% a.a.)

**Salário mínimo**  
R\$ 1.518,00

## Laudo atesta insanidade mental de assassino

Um laudo psiquiátrico apresentado à Justiça atestou insanidade mental e considerou inimpugnável o engenheiro agrônomo Daniel Frasson, de Lucas do Rio Verde, acusado de matar a facadas a terapeuta capilar Gleici Oliboni, 42 anos, em junho, em Lucas do Rio Verde.

Página - 7

DIVULGAÇÃO



## POTÊNCIA



### Mato Grosso chega na elite dos estados brasileiros

Mauro Mendes afirmou, que nos últimos anos, "Mato Grosso entrou para a Série A dos estados brasileiros". A fala ocorreu na abertura do evento "Políticas Estratégicas para Mato Grosso", que reuniu mais de 130 prefeitos e centenas de vereadores no Parque Novo Mato Grosso, em Cuiabá, e contou com palestra sobre comunicação pública.

Página 3

ASSESSORIA

SOJA

### Plantio atinge 71%, mas chuvas irregulares preocupam



DIVULGAÇÃO

O plantio da safra 2025/26 de soja alcançou 71% da área estimada no Brasil até a última quinta (13), segundo levantamento da AgRural. O índice representa um avanço de 10 pontos percentuais em relação à semana anterior, mas ainda está abaixo dos 80% registrados no mesmo período de 2024.

Página - 4

**Amazônia**  
Seguros

**Todo tipo de seguro a gente faz!**

(66)99985-4325

@amazoniasseguros

www.amazoniasseguros.com.br

Av. Gov. Júlio Campos, 1245  
St. Comercial, Sinop - MT

## Editorial

## Sem moderação, Lula correrá mais riscos em 2026

A recuperação da imagem do presidente Lula parece encontrar o seu teto. As reações da opinião pública à operação policial que causou a morte de 121 pessoas no Rio de Janeiro representaram o estopim da recomodificação do quadro político.

Pesquisa recente da Quaest conectou os pontos —de um lado a crise na segurança e, do outro, a estagnação da popularidade presidencial na fronteira que divide quase à metade o eleitorado entre quem endossa e quem desaprova a administração federal.

Dá para arriscar que o atingimento desse platô ocorreria de qualquer maneira, a despeito da operação policial nas favelas cariocas ou, ainda, que poderia ser provocado por outro acontecimento de repercussão nacional.

O quadro geral que determinou o resultado apertadíssimo das eleições de 2022 não dá mostras de ter-se diluído. Parcela francamente majoritária dos 50,9% que votaram em Lula naquele segundo turno continua a apoiá-lo como presidente. Já os que o rejeitam correspondem quase matematicamente aos 49,1% que votaram em Jair Bolsonaro.

Um segmento de eleitores independentes —que ora oscila para um lado, ora para o outro— tem causado as idas e vindas na aprovação do petista desde a posse, em janeiro de 2023. A movimentação pendular prediz que essa fatia no centro do espectro ideológico vai decidir a sucessão presidencial em outubro de 2026.

Trata-se de uma boa notícia para quem aspira à moderação dos discursos e das práticas políticas no Brasil. Cavalgadas para os extremos tendem a ser punidas nas urnas. O bolsonarismo radical, desfalcado de seu líder por condenações judiciais, caminha para exercer influência decrescente.

Arranques esquerdistas do presidente —como a nomeação de Guilherme Boulos (PSOL) para o ministério— terão custo eleitoral. Elevar a dose da ganstância implicará mais risco de surto inflacionário e margem menor para queda de juros. Eleitores distanciados de paixões políticas votam contra o incumbente quando estão insatisfeitos com a economia.

Dado o agigantamento do Congresso Nacional, com seu domínio progressivo da execução orçamentária e o controle pelas oligarquias partidárias das vultosas verbas públicas de campanha, aumenta o peso do resultado da eleição parlamentar na balança da governabilidade. O prognóstico é ruim para a esquerda nesse ponto.

Se confirmar o seu hoje discreto favoritismo, Lula poderá conviver com um ambiente ainda mais hostil ao Planalto que o atual em Brasília. Some-se a isso a perspectiva de um presidente envelhecido, sem possibilidade de reeleição, tendo que lidar com as consequências do monstruoso endividamento que fomentou. A melhor saída para Lula não é esperar 2027 para corrigir os rumos da política e da economia. Os sinais convergem para a moderação. Seria o caso de praticá-la já, até em nome da própria sobrevivência do governo petista.

"

Se confirmar o seu hoje discreto favoritismo, Lula poderá conviver com um ambiente ainda mais hostil ao Planalto que o atual em Brasília

"



“

A corrupção é o maior inimigo da justiça, da moral e do desenvolvimento de um país.

Joaquim Barbosa

Jurista e ex-Ministro do Supremo Tribunal Federal

## IMAGEM DO DIA



O Corpo de Bombeiros conduziu no fim de semana duas ações de manejo e resgate de animais silvestres em áreas urbanas em dois municípios. A primeira foi na tarde de sábado (15), quando a equipe do 9º Ciclo de Resgate de Fauna, do Batalhão de Emergências Ambientais (BEA), foi acionada pela Sala de Situação do Pantanal para resgatar uma cutia que havia entrado no Sindicato Rural de Poconé. Como o pequeno mamífero estava no perímetro urbano, corria risco de atropelamento. A equipe se deslocou até o local e, com os devidos equipamentos realizou a captura segura da cutia, que foi transportada e solta novamente em seu habitat natural. No domingo (16), durante ronda ostensiva preventiva em Alto Carcas, a equipe do 1º Núcleo Bombeiro Militar (1º NBM) juntamente com a Brigada Estadual Mista (BEM) foi abordada por moradores que solicitaram apoio para a captura de duas serpentes da espécie jiboia que estavam próximas a residências.



## 256 UNIDADES HABITACIONAIS

A Prefeitura de Sinop informou que fará o pré-lançamento de 256 unidades habitacionais dos residenciais Pienza (96 unidades), Gente Feliz 1 (96 unidades) e Gente Feliz 2 (64 unidades), voltados à população com renda familiar de até R\$ 8,6 mil. Cada apartamento contará com 47 metros quadrados. Atualmente, no período de pré-lançamento, as famílias interessadas devem comparecer à construtora, localizada na avenida dos Tarumãs, 1224, (telefone 3211-1956), para realizar a análise de documentos e a avaliação de crédito. Também é necessário efetuar o cadastro disponível, inicialmente, apenas no Sistema Habitacional de Sinop, que pode ser feito de forma online. Após o lançamento oficial, o interessado deverá realizar um segundo cadastro no Sistema Habitacional do Estado (SiHabMT) e emitir o Comprovante de Cadastro de Interesse (CCI).

## CRITÉRIOS

Para se enquadrar no programa, é necessário ter mais de 18 anos, residir em Sinop, possuir comprovação de rendimento mensal familiar de até R\$ 8,6 mil, não possuir imóvel no nome, nem restrição financeira, bem como não estar inscrito no Cadin e/ou Cadmut. A secretária de Planejamento Urbano e Habitação, Scheila Pedroso, destacou o avanço nos projetos habitacionais no município. “Já temos as três primeiras unidades, Jardim Califórnia, Parque Amazonas 1 e Parque Amazonas 2, estão quase prontas, são aproximadamente 500 apartamentos que estão em fase final de construção e agora damos esse novo passo com o programa Nossa Casa, ampliando oportunidades de moradia em outros três pontos importantes da nossa cidade”, pontuou. Esclarecimentos também podem ser obtidos com a equipe do setor de habitação da prefeitura.

## ATIVIDADES EDUCACIONAIS

Vinte reeducandos da unidade prisional de Chapada dos Guimarães, qualificados pelo Serviço Nacional de Aprendizagem Industrial (Senai) na área da construção civil, estão trabalhando na construção de um novo espaço na unidade prisional do município, que será utilizado para atividades educacionais. A construção do espaço começou no início deste mês de novembro e o ambiente será destinado para aulas de ensino regular e cursos de qualificação, com a finalidade de capacitar um número maior de reeducandos. A direção da unidade explica que a ação foi idealizada para aplicar o aprendizado dos custodiados formados no curso de alvenaria do Senai e ampliar a oportunidade de qualificação para um número maior de pessoas na cadeia pública de Chapada. O espaço tem previsão de ser concluído no início de janeiro de 2026.

## I.N.T.E.R.L.I.G.A.D.O

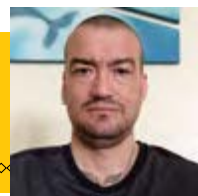

POR LEANDRO CARECA

## Falta de interesse?

Reclamação recorrente no mundo moderno: um dispositivo eletrônico com defeito, que acabou de ser “condenado” por um técnico, é consertado com investimento relativamente pequeno por outro profissional. Oras, o que leva alguém a ignorar a possibilidade de reparo de um dispositivo? Não seria melhor fazer a manutenção e ganhar por isso do que simplesmente “condenar”?

Essa situação é tão estranha quanto comum. O que se vê, atualmente, de dispositivos sendo “condenados” sem necessidade é fora do normal, e isso acontece por alguns fatores, e é muito importante que tenhamos uma visão ampla sobre o assunto.

Alguns profissionais se limitam a troca de grandes componentes. Se a placa de um celular, por exemplo, tiver um defeito mais específico, esse perfil de profissional não vai gastar tempo tentando descobrir, testar e correr risco de ter o orçamento reprovado. Sim, meus amigos, esse é o sistema de trabalho escolhido por ele, mas, infelizmente, o cliente não sabe. Quando a situação foge do que ele julga compensar no que diz respeito ao tempo investido na busca pelo problema ele condena e passa para o próximo, simples assim.



Outro perfil, mais “perigoso”, é o que até tenta resolver o problema, mas falta conhecimento, recurso, ferramenta e por aí vai. Esse profissional é “perigoso” pelo risco de agravar o problema nas tentativas de encontrar uma solução ou mesmo de identificar parcialmente o defeito, passando orçamentos incorretos e deixando o aparelho com funcionamento inadequado.

O ideal é buscar informações sobre o profissional antes de levar o dispositivo para avaliação. Busque avaliações de clientes e comentários acerca do seu trabalho. Também é importante tirar todas as suas dúvidas quando deixar o dispositivo e, caso não se sinta confortável com as respostas, procurar outro profissional. Pode ter certeza que todo esse cuidado vale muito a pena.

*E a gente vai ficando por aqui. Suas opiniões, sugestões e críticas são muito importantes, e você pode entrar em contato pelos fones (66) 99971-6500, (11) 98632-6500 ou pelo e-mail, lsmussi@hotmail.com. Do mais um grande abraço, e até a próxima, se Deus quiser!*

Cada profissional tem sua forma particular de encarar sua área de atuação e os problemas que aborda em sua jornada. É improvável que dois profissionais tenham exatamente a mesma visão sobre todos os assuntos, o que faz com que se abra um leque muito grande de cenários em algo que parece “simples”. Pesquisar é o melhor caminho para não se decepcionar ou mesmo para não tomar prejuízo.

CLIC FINAL



## Os fuzis e as narrativas

*A resposta foi a esperada e necessária, a despeito da condenação da mídia. Esta, na verdade insiste na militância ideológica e está mais interessada em doutrinar os leitores que informá-los com isenção*

O presidente Lula demorou a se pronunciar depois do episódio que terminou com a morte de cento e tantos bandidos nos morros do Rio de Janeiro. Quando o fez, falou besteira: ao contrário de lamentar a morte dos quatro policiais assassinados pelos traficantes, classificou de desastrosa a operação e levemente repudiou a “matança”.

Em um mundo ideal, os moradores dos morros não pagariam por gatonet, transporte ilegal, taxa de gás, segurança privada ou gato de energia. Com ele, alguns jornalistas, vários artistas, professores universitários, políticos de esquerda e “intelectuais” de variada estirpe apressaram-se a condenar a ação policial e “passar pano”, como é moda dizer agora, para a cambada que domina as favelas.

Todos esses têm um ponto em comum: sugerem que se deva procurar os verdadeiros criminosos na “Faria Lima”, que é o centro empresarial e financeiro do Brasil.

Não precisa ser sociólogo ou antropólogo para dissociar a banditagem, que ora está sendo combatida, dos escritórios empresariais. Os tradicionais empresários brasileiros, tendo conseguido sucesso financeiro, não se meteriam com bandidos e milicianos que se dedicam a explorar os morros e periferias das capitais brasileiras.

Os grandes chefes do crime organizado geralmente não são industriais, comerciantes ou banqueiros que passaram a se dedicar ao crime, mas sim bandidos comuns, que com o crime ganharam muito dinheiro e investiram em transporte público, postos de gasolina, usinas de álcool e outras formas de lavar o dinheiro. São os bandidos que se tornam empresários, não o contrário.

Quando os românticos desculpam os crimes dos facionados sugerindo que são vítimas da exclusão social, estão sendo injustos com a população vítima deles.



RENATO DE PAIVA PEREIRA

Em um mundo ideal, não haveria mortes violentas. Em um mundo ideal, os moradores dos morros não pagariam por gatonet, transporte ilegal, taxa de gás, segurança privada ou gato de energia.

Mas o mundo não é do jeito que queremos. Ele está sendo dominado pelos criminosos que exploram a população periférica e vive do dinheiro extorquido dela. Por isso precisamos da polícia, que é uma das boas invenções da civilização. Esses soldados, no exercício da profissão e na defesa da própria vida, muitas vezes precisam matar bandidos que os atacam, como aconteceu na última operação no Rio.

É preciso, sim, subir os morros a despeito das barricadas. É lá que se escondem ou se escondem os Docas, os Marcinhos VPs e os Fernandinhos Beira-Mar, que exploram diariamente os pobres moradores. Condenar a ação contundente da polícia significa proteger os bandidos.

A operação do final do mês passado tinha o objetivo de prender criminosos, mas a polícia foi recebida a tiros saídos da boca de mais de cem fuzis manuseados pelos bandidos. Passa pela cabeça de algum artista, jornalista ou sociólogo que, diante da recepção, as forças policiais deveriam colocar o rabo entre as pernas e voltar para o quartel? A resposta foi a esperada e necessária, a despeito da condenação da mídia. Esta, na verdade — com raras exceções — insiste na militância ideológica e está mais interessada em doutrinar os leitores que informá-los com isenção. Levantamentos atuais mostram que, no Brasil, mais de 80% dos jornalistas são de esquerda e que apenas 4% se dizem de direita. Não haveria problema se esta turma não colocasse a “crença” política acima do dever de informar bem.

RENATO DE PAIVA PEREIRA É EMPRESÁRIO E ESCRITOR



# Mato Grosso chega na elite dos estados brasileiros

**POTÊNCIA.** Com classificação AAA do Tesouro Nacional o estado vive seu melhor momento

FOTO: ASSESSORIA

CLEMERSON SM

No final de semana, o governador Mauro Mendes afirmou, que nos últimos anos, "Mato Grosso entrou para a Série A dos estados brasileiros". A fala ocorreu na abertura do evento "Políticas Estratégicas para Mato Grosso", que reuniu mais de 130 prefeitos e centenas de vereadores no Parque Novo Mato Grosso, em Cuiabá, e contou com palestra sobre comunicação pública.

Mato Grosso vive um momento que pode ser comparado ao de um time que, depois de anos lutando na base da tabela, finalmente ascende à elite do campeonato. Durante muito tempo, o estado foi tratado como aquele clube descreditoado, que batia na porta da Série B e às vezes até frequentava a zona de rebaixamento, com contas bagunçadas, fornecedores desconfiados e obras que nunca saíam do papel. Hoje, a situação é outra: o time não só subiu de divisão como briga entre os líderes.

A declaração do governador Mauro Mendes — ao afirmar que Mato Grosso "entrou para a Série A dos Estados brasileiros" — encaixa perfeitamente nessa analogia. E, neste caso, não é apenas retórica de vestiário: a classificação AAA do Tesouro Nacional, compartilha

hada com apenas mais um estado no país, coloca Mato Grosso no seleto grupo das equipes com finanças sólidas, planejamento de longo prazo e capacidade de investimento real. Os números reforçam essa mudança de divisão. O governo deve fechar o mandato com mais de 7 mil quilômetros de rodovias asfaltadas, superando a malha inteira existente até 2019. Para um estado continental e totalmente dependente de logística, isso equivale a reforçar a defesa, o meio de campo e o ataque — tudo ao mesmo tempo. Estrada que chega, escola que funciona, transporte escolar que melhora e custo do agro que cai: cada obra vira um gol que muda o placar da economia. Na saúde, o estado joga outra partida decisiva. A construção simultânea de seis grandes hospitais — dois na capital e quatro distribuídos por regiões estratégicas — posiciona Mato Grosso em um patamar de investimento raro no Brasil. Some-se a isso a duplicação da BR-163, a solução definitiva da antiga BR-174 e o pacote de obras entregues nos municípios graças aos mais de R\$ 5 bilhões em repasses extras. Mato Grosso conseguiu algo raro no futebol e na gestão pública: combinar estabilidade financeira com investimento pesado



Os números reforçam essa mudança de divisão

e resultados visíveis. Os desafios seguem em campo — desigualdades regionais, expansão urbana acelerada, demanda crescente por

serviços. Mas, pela primeira vez em muito tempo, o estado joga com estrutura, estratégia e ambição de campeão.

De lanterna desacreditado a força da Série A, Mato Grosso mostra que, quando as contas ficam equilibradas, o planejamento é cum-

prido e as obras aparecem, o estado inteiro entra em campo com outra postura. E o placar, neste momento, é amplamente favorável.

## NOME DA ESQUERDA

# Natasha Shlessarenko é lançada pré-candidata ao Governo de MT

CLEMERSON SM

A médica Natasha Shlessarenko foi apresentada como pré-candidata do PSD ao Governo de Mato Grosso em um evento realizado em Cuiabá no fim de semana. A filiação ao partido ocorreu no início do ano passado, e sua construção política se consolidou em diálogo com a federação formada por PT, PCdoB e PV, que integra o campo progressista no estado.

No ato de lançamento, Natasha destacou que pretende priorizar políticas de redução das desigualdades. "Precisamos ter isso como grande meta e diminuir o abismo social que escancara a nossa frente", declarou, ao defender programas que ampliem oportunidades e melhorem as condições de vida da população mais vulnerável.

A pré-candidata afirmou que está engajada na elaboração do plano de governo junto ao PSD. "Me coloco, mais uma vez, à disposição do partido para juntos construirmos o projeto e me



FOTO: ASSESSORIA

PSD confirma médica para disputa de 2026

tornar a primeira mulher governadora, quem sabe, de Mato Grosso", disse.

Natasha iniciou sua trajetória política em 2022, quando tentou disputar o Senado, mas teve a candidatura inviabilizada meses antes do pleito. Ela é filha da ex-senadora Serys Shlessarenko, figura histórica da esquerda no estado, o que reforça sua afinidade com grupos que

atuam nesse campo ideológico.

A movimentação acontece num ambiente eleitoral já tomado por articulações. Também se colocam na corrida pelo Palácio Paiaguás o vice-governador Otaviano Pivetta, pelo Republicanos, além dos senadores Jayme Campos, do União Brasil, e Wellington Fagundes, do PL, todos nomes tradicionais na

política de Mato Grosso.

Em declarações recentes, Natasha afirmou contar com o apoio do presidente nacional do PSD, Gilberto Kassab, para estruturar sua pré-campanha. Ela disse que pretende expandir o diálogo com diferentes setores do estado e construir um programa que ofereça respostas plausíveis aos principais desafios de Mato Grosso.

## COOPERAÇÃO TÉCNICA

# Sorriso firma acordo para iluminar trechos da BR-163

CLEMERSON SM

A Prefeitura de Sorriso assinou o Termo de Cooperação Técnica para instalar iluminação pública na travessia urbana da BR-163. O acordo abrange o trecho entre o entroncamento com a MT-560 e a praça de pedágio, incluindo acessos, viadutos e o Distrito de Primavera, considerando um dos pontos mais movimentados da região.

A assinatura ocorreu na sede da Nova Rota do Oeste, em Cuiabá, com participação do prefeito Alei Fernandes, do assessor Ednilson Oliveira e de representantes da concessionária. Durante o encontro, os técnicos detalharam os segmentos que receberão a nova infraestrutura e reforçaram o impacto esperado na mobilidade do município.

O prefeito Alei Fernandes afirmou que o projeto

atende reivindicações antigas dos moradores. "A iluminação da travessia urbana é um passo essencial para aumentar a segurança de quem circula pela rodovia", disse. Ele destacou ainda que a extensão do trecho torna a intervenção "urgente para reduzir riscos e melhorar o fluxo de veículos".

O diretor-presidente da Nova Rota, Luciano Uchoa, ressaltou que a iniciativa está sendo apresentada a todos os municípios ao longo da BR-163. "Nosso objetivo é garantir condições mais seguras nas travessias urbanas da concessão", afirmou.

O plano prevê a instalação de iluminação entre os Kms 746 e 765, contemplando o trecho de Primavera, entre os quilômetros 713 e 715, além do viaduto local. A concessionária reforçou que o pacote inclui não apenas a via principal, mas também



FOTO: RÔMALO BESSA

Projeto amplia segurança em áreas da rodovia

estruturas que concentram grande movimentação.

Outros pontos também serão contemplados, como o viaduto do km 758, no entroncamento com a MT-242, o viaduto do Barreiro, no km

783, e o diamante do km 746. O retorno próximo à Polícia Rodoviária Federal, no km 733, o acesso ao aeroporto, no km 764, e o retorno do km 755 completam a lista de intervenções previstas.

## ELEIÇÕES 2026

# Maysa critica o impasse entre Republicanos e PL

CLEMERSON SM

A vereadora Maysa Leão (Republicanos) classificou como "uma areia movediça" o debate sobre uma possível aliança entre seu partido e o PL nas eleições de 2026. Para ela, a discussão tem sido guiada por disputas ideológicas vindas de Brasília, enquanto demandas urgentes da população de Mato Grosso seguem sem a devida atenção do cenário político estadual.

Maysa afirmou que o ambiente eleitoral deveria priorizar propostas de políticas públicas. "O foco precisa ser um plano de estado sólido, que responda às necessidades reais dos 142 municípios", disse, ao criticar a falta de projetos consistentes capazes de dialogar com a realidade local e superar embates partidários considerados por ela irrelevantes.

A parlamentar lembrou que o governador Mauro Mendes assumiu o estado "no vermelho" e conseguiu reorganizar as contas públi-

cas, além de ampliar investimentos em infraestrutura. Mesmo assim, destacou que problemas estruturais permanecem sem solução, especialmente nas áreas social e educacional, que ainda apresentam gargalos importantes.

Para a vereadora, o embate entre Republicanos e PL não oferece respostas para desafios como esses e ainda afasta a política estadual das prioridades da população. "As narrativas das redes sociais têm imperado e suprimido aquilo que é, de fato, desejo do povo mato-grossense", declarou, ao defender mais responsabilidade no debate público.

Maysa reforçou que qualquer aliança eleitoral deve se basear em projetos coerentes com as necessidades reais do estado, e não em pressões externas ou disputas ideológicas importadas. "Era para a gente estar discutindo Mato Grosso", concluiu, ao pedir que o debate volte a temas que impactam diretamente a vida da população.



FOTO: ASSESSORIA

Vereadora cobra foco em demandas reais do estado

AGRICULTURA	PECUÁRIA	CONJUNTURA ECONÔMICA	Dólar Comercial	Dólar PTAX	Dólar Turismo	Euro Comercial	Euro x Dólar		
Cotação do dia: 31/10/2025	Cotação do dia: 31/10/2025	Cotação do dia: 30/09/2025	5,3798 -0,01%	5,3843 -0,01%	5,5823 +0,03%	6,2003 -0,34%	1,1541 -0,21%		
SOJA Alto Araguaia R\$/sc 126,60	BOI Vila Rica R\$/@ 291,35	Cesta Básica Cuiabá R\$ 787,25	Mega-Sena Concurso 2935 (01/11/25)	Quina Concurso 6868 (01/11/25)	Bolsa de Valores   BVSP Bovespa IND				
MILHO Sapezal R\$/sc 45,60	VACA Diamantino R\$/@ 271,00	VBP MT Mato Grosso R\$ bi 199,79	09 18 28 34 38 57	10 17 26 33 38	Pontos 149.540,44	Volume 17,48 bi	Máxima (Dia) 148.635,91	Mínima (Dia) 148.773,8	Varição 0,51%
ALGODÃO Campo Verde R\$/@ 108,25	LEITE Norte R\$/l 2,48	Emp. Agro Mato Grosso 445.197	Acumulada: R\$ 41.900.000,00	Acumulada: R\$ 600.000,00					
FONTE: IMA	FONTE: IMA	FONTE: IMA							

# Plantio no país atinge 71%, mas chuvas irregulares ainda preocupam produtores

**SOJA.** Safra 2025/26 avança, mas ritmo segue abaixo do ano passado

FOTO: DIVULGAÇÃO

## ASSESSORIA DE IMPRENSA

O plantio da safra 2025/26 de soja alcançou 71% da área estimada no Brasil até a última quinta (13), segundo levantamento da AgRural. O índice representa um avanço de 10 pontos percentuais em relação à semana anterior, mas ainda está abaixo dos 80% registrados no mesmo período de 2024.

As chuvas irregulares em partes do Centro-Oeste e da região do Matopiba (que engloba Maranhão, Tocantins, Piauí e Bahia) têm limitado o ritmo dos trabalhos no campo. Mesmo com as instabilidades climáticas, produtores mantêm o cronograma de plantio, confiando na previsão de maior regularidade das precipitações nas próximas semanas.

As variações no regime de chuvas seguem sendo o principal desafio para os produtores do Centro-Oeste e do Matopiba. Em algumas áreas, a falta de umidade no solo dificulta a germinação das sementes, enquanto em outras regiões as pancadas isoladas favorecem o avanço da semeadura.

De acordo com a AgRural, a atenção agora se volta para o comportamento climático nas próximas duas semanas — período considerado decisivo para garantir o desenvolvimento inicial das lavouras e evitar replantios.

No Sul do Brasil, o ce-

nário é oposto: a excessiva umidade do solo ainda impede maior ritmo no plantio. Estados como Paraná e Rio Grande do Sul registram áreas com excesso de chuvas, o que tem dificultado o acesso às lavouras e atrasado a entrada de maquinário.

Mesmo com as dificuldades, as condições climáticas tendem a melhorar gradualmente, permitindo que a semeadura avance com mais consistência até o final de novembro. Paralelamente, o plantio do milho verão 2025/26 chegou a 85% da área prevista para o Centro-Sul do país, ante 72% na semana anterior e 87% no mesmo período do ano passado, conforme dados da AgRural. O avanço mais expressivo foi registrado em São Paulo e Minas Gerais, onde as condições de umidade favoreceram o ritmo de trabalho. Em contrapartida, Goiás ainda apresenta atrasos por conta das chuvas irregulares e da prioridade dos produtores com o plantio da soja. A expectativa é que, com o retorno gradual das chuvas, o ritmo de plantio da soja se aproxime da média histórica até o final de novembro. No entanto, especialistas alertam que a distribuição irregular das precipitações ainda pode trazer impactos sobre o desenvolvimento inicial das lavouras e, consequentemente, sobre a produtividade da safra 2025/26.



Chuvas irregulares ainda preocupam produtores

## ADUBOS E FERTILIZANTES

# Exportações chinesas de MAP e DAP caem 23% e elevam pressão

## ASSESSORIA DE IMPRENSA

As exportações da China dos fertilizantes MAP (fosfato monoamônico) e DAP (fosfato diamônico) recuaram para os menores níveis dos últimos anos, segundo dados da StoneX. Entre janeiro e setembro de 2025, o país embarcou 3,7 milhões de toneladas desses produtos, o que representa uma queda de 23% em relação ao mesmo período de 2024.

A retração ocorre em meio ao maior controle das exportações pelo governo chinês, medida recorrente antes da alta temporada agrícola interna, mas que, neste ciclo, tem se mostrado mais restritiva do que o habitual. De acordo com Tomás Pernias, analista de Inteligência de Mercado da StoneX, a China tem adotado uma postura mais agressiva na contenção das vendas externas.

“A China já costuma limitar exportações para proteger o abastecimento interno, mas em 2025 a intensidade das restrições supera a de anos anteriores, o que tem aumentado a preocupação dos compradores internacionais”, afirmou Pernias. O movimento reforça o papel estratégico do país no comércio mundial de fertilizantes. Em 2024, cerca de 16% das exportações globais de MAP — insumo amplamente utilizado na agricultura brasileira — tiveram origem na China. Ao lado de Marrocos, Rússia e Arábia Saudita, o país é um dos principais fornecedores mundiais.

A queda nas exportações chinesas tem alterado o fluxo de fornecimento global e aumentado a disputa entre os importadores. Mesmo países com menor dependência direta, como o Brasil, sentem os reflexos do desequilíbrio



FOTO: DIVULGAÇÃO

**Redução das vendas externas pela China intensifica a disputa por cargas e impacta importadores**

no mercado.

Em 2024, apenas 4% do MAP importado pelo Brasil veio da China. A maior parte foi adquirida da Rússia, Arábia Saudita e Marrocos. Ainda

assim, quando os embarques chineses são reduzidos, os compradores de diferentes regiões passam a competir pelos mesmos fornecedores alternativos.

## TODOS OS TIPOS

# Licenciamento de veículos cai em outubro, mas setor mantém alta no acumulado

## DA REPORTAGEM

O total de veículos licenciados no país — incluindo automóveis, comerciais leves, caminhões e ônibus — alcançou 260.717 unidades em outubro, segundo a Associação Nacional dos Fabricantes de Veículos Automotores (Anfavea). O volume representa recuo de 1,6% em relação ao mesmo mês de 2025, quando foram emplacadas 264.949 unidades, mas indica alta de 7,2% frente a setembro. No acumulado entre janeiro e outubro, o setor soma 2.171.654 veículos licenciados, um crescimento de 2,2% na comparação com igual período de 2024.

Os licenciamentos de automóveis e comerciais leves chegaram a 248.083 unidades em outubro, queda de 0,8% na comparação anual. Em relação a setembro, o segmento também apresentou alta de 7,2%. No acumulado do ano, foram 2.057.264 unidades licenciadas, aumento de 2,7% ante os dez primeiros meses de 2024.

O mercado de caminhões registrou queda de 12,7% em outubro frente ao mesmo mês do ano passado, com 10.664 unidades emplacadas. No comparativo com setembro, houve alta de 8%. Entre janeiro e outubro, o segmento soma 94.730 caminhões, recuo de 8,3% no comparativo anual.

A venda de ônibus caiu 23,5% na comparação anual, somando 1.970 unidades em outubro. Na relação com setembro, houve leve alta de 0,8%. No acumulado do ano, o setor apresenta crescimento de 7,2%, com 19.660 unidades licenciadas. A receita obtida com exportações de veículos automotores e máquinas agrícolas fabricadas no Brasil somou US\$ 1 bilhão em outubro, queda de 14,5% frente ao mesmo período de 2024. Em relação a setembro, também houve recuo significativo, de 22,2%. Apesar da retração mensal, o acumulado do ano registra US\$ 11,9 bilhões, crescimento expressivo de 31,6% em comparação ao ano anterior.

## PROGRAMA

# CEF começa a liberar vale-recarga do “Gás do Povo”

## DA REPORTAGEM Agência Brasil

A Caixa Econômica Federal começou a liberar o vale-recarga do Programa Gás do Povo, nova política pública que substituirá o Auxílio Gás. A estimativa é de que cerca de 1 milhão de famílias possam recarregar gratuitamente o botijão de gás em revendas credenciadas nas capitais Salvador, Fortaleza, Goiânia, Belo Horizonte, Belém, Recife, Teresina, Natal, Porto Alegre e São Paulo.

A recarga será feita diretamente na revenda, sem intermediários. No ato da retirada, o responsável pela família poderá validar o benefício apresentando o cartão com chip do Bolsa Família e a senha, o cartão de débito de conta da Caixa com a

respectiva senha ou ainda o CPF combinado ao código de validação enviado ao celular cadastrado. Toda a verificação será realizada por meio de um sistema eletrônico instalado nas revendedoras que aderiram voluntariamente ao programa.

A seleção dos beneficiários cabe ao Ministério do Desenvolvimento e Assistência Social (MDS). Têm direito ao vale-recarga famílias inscritas no Cadastro Único (CadÚnico), com renda per capita de até meio salário mínimo e cadastro atualizado há pelo menos 24 meses, com prioridade para quem já recebe o Bolsa Família.

Criado para ampliar o acesso ao gás de cozinha no país, o Programa Gás do Povo prevê gratuidade na recarga do botijão de 13 quilos em revendas participantes. A meta



FOTO: DIVULGAÇÃO

**Cerca de 1 milhão de famílias passam a receber benefício**

do governo federal é alcançar até 15 milhões de famílias — o equivalente a cerca de 50 milhões de pessoas — até março de 2026, durante a transição do modelo anterior. Desde 23 de outubro, revendedoras interessadas podem aderir ao programa, desde que estejam cadastradas na Agência Nacional do Petróleo (ANP), regulares na Receita Federal, possuam conta pessoa jurídica na

Caixa e aceitem pagamentos pela “azulzinha”, a máquina de cartões do banco.

Os beneficiários podem consultar se foram selecionados pelo aplicativo Meu Social, pelo Portal Cidadão Caixa ou pelo telefone 0800-726-0207. Em caso de dúvidas, os canais de atendimento disponíveis são o telefone 121, a plataforma FalaBR e o SAC da Caixa, no número 0800-726-0101.



FOTO: DIVULGAÇÃO

Liberados R\$ 25 milhões para obras emergenciais

**LEILÃO DE ALIENAÇÃO FIDUCIÁRIA**

Credor Fiduciário: COOPERATIVA DE CRÉDITO ÚNIQUE BR – SICOOB ÚNIQUE BR. Devedores: PAULO ADIR BIALESKI E IRISMAR RIBEIRO SOUZA BIALESKI, IMÓVEL 1 - MATRÍCULA 21.381 DO CARTÓRIO DE REGISTRO DE IMÓVEIS DE LUCAS DO RIO VERDE/MT: Lote Urbano nº 14 da quadra nº 76, situado no Loteamento Cidade Velha, neste município e comarca de Lucas do Rio Verde/MT, com área de 800m², com os seguintes limites e confrontações constantes da matrícula imobiliária anexa ao portal do leilão. REGISTRO ANTERIOR: R.2/28.128 do RGI de Diamantino/MT. Regularizações e encargos perante os órgãos competentes de eventual divergência da área construída ou não declarada que vier a ser apurada no local com a averbada no RI, correrão por conta do(a) comprador(a). Eventuais débitos junto a Prefeitura Municipal e ou Receita Federal à título de IPTU/ITR e outras despesas, correrão por conta do adquirente. Imóvel Ocupado (AF). 1º Leilão no dia 03/12/2025, às 09:00 horas de Brasília, à Rua Augusto Leite Figueiredo, 80, Jardim Bela Vista em Campo Grande/MS, com lance mínimo igual ou superior a R\$ 1.499.503,48 (um milhão, quatrocentos e noventa e nove mil, quinhentos e três reais e oitenta e oito centavos); 2º Leilão dia 10/12/2025, no mesmo horário e local, com lance mínimo igual ou superior R\$ 902.782,46 (novecentos e dois mil, setecentos e oitenta e dois reais e quarenta e seis centavos). O arrematante presente pagará no ato o preço e a comissão do leilão, correspondente a 5% sobre o valor de arremate, inclusive o devedor fiduciante, no caso de exercício de preferência. As demais condições obedecerão ao que regula o Decreto nº 21.981 de 19 de outubro de 1932, com as alterações introduzidas pelo Decreto nº 22.427 de 1º de fevereiro de 1933, que regula a profissão de Leiloeiro Oficial. Edital completo no site do leilão. Leiloeiro Oficial: Bruno Barreto Sanches – JUCEMS 037. Para mais informações: (67) 3204-2574 ou www.barretoleiloes.com.br.

**LEILÃO DE ALIENAÇÃO FIDUCIÁRIA**

Credor Fiduciário: COOPERATIVA DE CRÉDITO POUPANÇA E INVESTIMENTO DO NOROESTE DE MATO GROSSO ACRE E AMAZONAS SICREDI BIOMAS. Devedor: CARLOS ANTONIO DOS REIS e RIVELINO GAJARDO SAMPAIO (procurador). LOTE 1: MATRÍCULA 3.787/063313.2.0003787-32 DO REGISTRO DE IMÓVEIS DA COMARCA DE MIRASSOL D'OESTE/MT: Um lote de terras denominado SÍTIO SANTO ANTONIO, situado neste município e comarca, com área de 72.60 HA, dentro dos limites e confrontações constantes da matrícula imobiliária anexa ao portal do leilão. REGISTRO ANTERIOR: Matrícula 6.217. fls. 51. L 2-E-4 do CRI de Cáceres/MT. CCIR: 902.039.015.377-9 ITR: 8.507.566-3. Atualmente denominada ESTÂNCIA BR I. Área Líquida avaliada: 42.437 HA, conforme matrícula anexa ao portal do leilão. Regularizações e encargos perante os órgãos competentes de eventual divergência da área construída ou não declarada que vier a ser apurada no local com a averbada no RI, correrão por conta do(a) comprador(a). Eventuais débitos junto a Prefeitura Municipal e ou Receita Federal à título de IPTU/ITR e outras despesas, correrão por conta do adquirente. Imóvel Ocupado (AF). 1º Leilão no dia 04/12/2025, às 15:00 horas de Brasília, à Rua Augusto Leite Figueiredo, 80, Jardim Bela Vista em Campo Grande/MS, com lance mínimo igual ou superior a R\$ 2.140.517,06 (dois milhões, cento e quarenta mil, quinhentos e dezessete reais e seis centavos); 2º Leilão dia 11/12/2025, no mesmo horário e local, com lance mínimo igual ou superior a R\$ 2.398.901,74 (dois milhões, trezentos e noventa e oito mil, novecentos e um reais e setenta e quatro centavos). O arrematante presente pagará no ato o preço e a comissão do leilão, correspondente a 5% sobre o valor de arremate, inclusive o devedor fiduciante, no caso de exercício de preferência. As demais condições obedecerão ao que regula o Decreto nº 21.981 de 19 de outubro de 1932, com as alterações introduzidas pelo Decreto nº 22.427 de 1º de fevereiro de 1933, que regula a profissão de Leiloeiro Oficial. Edital completo no site do leilão. Leiloeiro Oficial: Bruno Barreto Sanches – JUCEMS 037. Para mais informações: (67) 3204-2574 ou www.barretoleiloes.com.br.

**LEILÃO DE ALIENAÇÃO FIDUCIÁRIA**

Credor Fiduciário: COOPERATIVA DE CRÉDITO, POUPANÇA E INVESTIMENTO VALE DO CERRADO - SICREDI VALE DO CERRADO. Devedores fiduciários: CARLOS EDUARDO AZEVEDO BONIM e SELMA PERES DE AZEVEDO. IMÓVEL 1: MATRÍCULA 8.967 DO CARTÓRIO DE REGISTRO DE IMÓVEIS DE POXORÉU/MT: Uma área de terras denominada "Estância Zé Pereira", com 54,00 HA, perímetro 5.096,87m, situada na zona rural deste Município e comarca de Poxoréu/MT, dentro dos limites e confrontações constantes da matrícula imobiliária anexa ao portal do leilão. REGISTRO ANTERIOR: M-1.454, fls. 020, livro 2-F em 16/08/79. Atualmente denominada por Estância 2 Irmãos. Regularizações e encargos perante os órgãos competentes de eventual divergência da área construída ou não declarada que vier a ser apurada no local com a averbada no RI, correrão por conta do(a) comprador(a). Eventuais débitos junto a Prefeitura Municipal e ou Receita Federal à título de IPTU/ITR e outras despesas, correrão por conta do adquirente. Imóvel Ocupado (AF). 1º Leilão no dia 24/11/2025, às 13:00 horas de Brasília, à Rua Augusto Leite Figueiredo, 80, Jardim Bela Vista em Campo Grande/MS, com lance mínimo igual ou superior a R\$ 1.865.535,18 (um milhão, oitocentos e sessenta e cinco mil, quinhentos e trinta e cinco reais e dez eito centavos); 2º Leilão dia 01/12/2025, no mesmo horário e local, com lance mínimo igual ou superior a R\$ 1.282.710,17 (um milhão, duzentos e oitenta e dois mil, setecentos e dez reais e dezessete centavos). O arrematante presente pagará no ato o preço e a comissão do leilão, correspondente a 5% sobre o valor de arremate, inclusive o devedor fiduciante, no caso de exercício de preferência. As demais condições obedecerão ao que regula o Decreto nº 21.981 de 19 de outubro de 1932, com as alterações introduzidas pelo Decreto nº 22.427 de 1º de fevereiro de 1933, que regula a profissão de Leiloeiro Oficial. Edital completo no site do leilão. Leiloeiro Oficial: Bruno Barreto Sanches – JUCEMS 037. Para mais informações: (67) 3204-2574 ou www.barretoleiloes.com.br.

**EDITAL DE CONVOCAÇÃO DE ASSEMBLEIA GERAL EXTRAORDINÁRIA DA COMPANHIA WEBER PARTICIPAÇÕES S.A. CNPJ Nº 32.345.800/0001-30**

O Diretor-Presidente da companhia WEBER PARTICIPAÇÕES S.A., inscrita no CNPJ sob nº 32.345.800/0001-30, com sede na Estrada Monaliza, s/nº, Lote nº 602, Sala B, Bairro Chácara de Lazer Monaliza, no município de Sinop, Estado de Mato Grosso, CEP 78559-440, no uso das atribuições que lhe são conferidas pelo Estatuto Social e pela legislação de regência, convoca todos os acionistas com direito a voto e em pleno gozo de seus direitos estatutários para participarem da Assembleia Geral Extraordinária – AGE, que será realizada no dia 26 de novembro de 2025, às 08:00 horas (oito horas), e em primeira convocação, que será instalada com a presença de, no mínimo, 2/3 (dois terços) dos representantes de ações com direito a voto; e, às 09:00 horas (nove horas), em segunda convocação, que será instalada com a presença de qualquer número de acionistas votantes.

A ordem do dia incluirá a deliberação a respeito dos seguintes assuntos:  
a) eleição da Diretoria da Companhia, que terá mandato até a data da realização da AGO destinada a aprovação das contas do exercício 2.027;  
b) fixação da remuneração dos Diretores eleitos; e  
c) designação do representante legal da Companhia perante a Receita Federal do Brasil.  
O presente edital será afixado em local visível, na sede da Companhia, e publicado em jornal físico de grande circulação e jornais eletrônicos (sites de notícias) locais, com observância do prazo mínimo de 08 (oito) dias de antecedência.

Sinop/MT, 14 de novembro de 2025.

**Pedro Alfredo Weber**Diretor-Presidente da Weber Participações S.A.  
CNPJ nº 32.345.800/0001-30**PREFEITURA MUNICIPAL DE NOVA UBIATÁ MT**

**QUARTO TERMO ADITIVO AO CONTRATO Nº 078/2021** -data 31/10/2025, objeto: o presente termo aditivo tem por objetivo aditar prazo de vigência, e o valor.; contratado: porto seguro companhia de seguros gerais; vigência:08/11/2026; valor R\$ 6.488,32 (seis mil, quatrocentos e oitenta e oito reais e trinta e dois centavos).

**QUINTO TERMO ADITIVO AO CONTRATO Nº 003/2021** -data 12/08/2025, objeto: o presente termo aditivo tem como finalidade o acréscimo de 25% (vinte e cinco por cento); contratado: r c de oliveira me; valor R\$ 89.298,92 (oitenta e nove mil duzentos e noventa e oito reais e noventa e dois centavos).

**QUARTO TERMO ADITIVO AO CONTRATO Nº 091/2021** -data 05/11/2025, objeto: o presente termo aditivo tem por objetivo aditar prazo de vigência, e o valor. contratado: porto seguro companhia de seguros gerais; vigência:08/11/2026; valor R\$ 4.836,48 (quatro mil, oitocentos e trinta e seis reais e quarenta e oito centavos).

**SEGUNDO TERMO ADITIVO AO CONTRATO Nº 060/2023** -data 05/11/2025, objeto: o presente termo aditivo tem como finalidade o acréscimo de 25% (vinte e cinco por cento); contratado: pantanal gestão e tecnologia ltda; valor R\$ 1.875.000,00 (um milhão e oitocentos e setenta e cinco mil reais).

**QUARTO TERMO ADITIVO AO CONTRATO Nº 096/2021** -data 03/11/2025, objeto: o presente termo aditivo tem por objetivo aditar prazo de vigência, e o valor.; contratado: porto seguro companhia de seguros gerais; vigência:08/11/2026; valor R\$ 4.944,62 (quatro mil, novecentos e quarenta e quatro reais e sessenta e dois centavos).

**QUARTO TERMO ADITIVO AO CONTRATO Nº 098/2021** -data 05/11/2025, objeto: o presente termo aditivo tem por objetivo aditar prazo de vigência, e o valor.; contratado: porto seguro companhia de seguros gerais; vigência:08/11/2026; valor R\$ 3.185,49 (três mil, cento e oitenta e cinco reais e quarenta e nove centavos).

**QUARTO TERMO ADITIVO AO CONTRATO Nº 094/2021** -data 03/11/2025, objeto: o presente termo aditivo tem por objetivo aditar prazo de vigência, e o valor; contratado: porto seguro companhia de seguros gerais; vigência:08/11/2026; valor R\$ 4.718,67 (quatro mil, setecentos e dezoito reais e sessenta e sete centavos).

**QUARTO TERMO ADITIVO AO CONTRATO Nº 095/2021** -data 03/11/2025, objeto: o presente termo aditivo tem por objetivo aditar prazo de vigência, e o valor. contratado: porto seguro companhia de seguros gerais; vigência:08/11/2026; valor R\$ 4.718,85 (quatro mil, setecentos e dezoito reais e oitenta e cinco centavos).

**QUARTO TERMO ADITIVO AO CONTRATO Nº 082/2021** -data 03/11/2025, objeto: o presente termo aditivo tem por objetivo aditar prazo de vigência, e o valor.; contratado: porto seguro companhia de seguros gerais; vigência:08/11/2026; valor R\$ 3.068,09 (três mil, sessenta e oito reais e nove centavos).

**QUARTO TERMO ADITIVO AO CONTRATO Nº 083/2021** -data 03/11/2025, objeto: o presente termo aditivo tem por objetivo aditar prazo de vigência, e o valor; contratado: porto seguro companhia de seguros gerais; vigência:08/11/2026; valor R\$ 4.601,22 (quatro mil, seiscentos e um reais e vinte e dois centavos).

**QUARTO TERMO ADITIVO AO CONTRATO Nº 085/2021** -data 03/11/2025, objeto: o presente termo aditivo tem por objetivo aditar prazo de vigência, e o valor.; contratado: porto seguro companhia de seguros gerais; vigência:08/11/2026; valor R\$ 4.012,25 (quatro mil, doze reais e vinte e cinco centavos).

**QUARTO TERMO ADITIVO AO CONTRATO Nº 081/2021** -data 03/11/2025, objeto: o presente termo aditivo tem por objetivo aditar prazo de vigência, e o valor.; contratado: porto seguro companhia de seguros gerais; vigência:08/11/2026; valor R\$ 6.488,32 (seis mil, quatrocentos e oitenta e oito reais e trinta e dois centavos).

**QUARTO TERMO ADITIVO AO CONTRATO Nº 087/2021** -data 03/11/2025, objeto: o presente termo aditivo tem por objetivo aditar prazo de vigência, e o valor.; contratado: porto seguro companhia de seguros gerais; vigência:08/11/2026; valor R\$ 5.190,48 (cinco mil, cento e noventa reais e quarenta e oito centavos).

**QUARTO TERMO ADITIVO AO CONTRATO Nº 088/2021** -data 03/11/2025, objeto: o presente termo aditivo tem por objetivo aditar prazo de vigência, e o valor.; contratado: porto seguro companhia de seguros gerais; vigência: 08/11/2026; valor R\$ 5.190,12 (cinco mil, cento e noventa reais e doze centavos).

**QUARTO TERMO ADITIVO AO CONTRATO Nº 089/2021** -data 03/11/2025, objeto: o presente termo aditivo tem por objetivo aditar prazo de vigência, e o valor.; contratado: porto seguro companhia de seguros gerais; vigência: 08/11/2026; valor R\$ 4.719,67 (quatro mil, setecentos e dezenove reais e sessenta e oito centavos).

**QUARTO TERMO ADITIVO AO CONTRATO Nº 090/2021** -data 03/11/2025, objeto: o presente termo aditivo tem por objetivo aditar prazo de vigência, e o valor.; contratado: porto seguro companhia de seguros gerais; vigência: 08/11/2026; valor R\$ 4.824,90 (quatro mil oitocentos e vinte e quatro reais e noventa centavos).

**QUARTO TERMO ADITIVO AO CONTRATO Nº 092/2021** -data 04/11/2025, objeto: o presente termo aditivo tem por objetivo aditar prazo de vigência, e o valor.; contratado: porto seguro companhia de seguros gerais; vigência: 08/11/2026; valor R\$ 2.076,85 (dois mil, setenta e seis reais e oitenta e cinco centavos).

**QUARTO TERMO ADITIVO AO CONTRATO Nº 093/2021** -data 03/11/2025, objeto: o presente termo aditivo tem por objetivo aditar prazo de vigência, e o valor.; contratado: porto seguro companhia de seguros gerais; vigência: 08/11/2026; valor R\$ 5.429,64 (cinco mil, quatrocentos e vinte e nove reais e sessenta e quatro centavos).

**QUARTO TERMO ADITIVO AO CONTRATO Nº 099/2021** -data 03/11/2025, objeto: o presente termo aditivo tem por objetivo aditar prazo de vigência, e o valor.; contratado: porto seguro companhia de seguros gerais; vigência: 08/11/2026; valor R\$ 2.815,75 (dois mil, oitocentos e quinze reais e setenta e cinco centavos).

**QUARTO TERMO ADITIVO AO CONTRATO Nº 077/2021** -data 31/10/2025, objeto: o presente termo aditivo tem por objetivo aditar prazo de vigência, e o valor.; contratado: porto seguro companhia de seguros gerais; vigência: 08/11/2026; valor R\$ 6.490,59 (seis mil, quatrocentos e noventa reais e cinquenta e nove centavos).

**QUARTO TERMO ADITIVO AO CONTRATO Nº 079/2021** -data 31/10/2025, objeto: o presente termo aditivo tem por objetivo aditar prazo de vigência, e o valor.; contratado: porto seguro companhia de seguros gerais; vigência: 08/11/2026; valor R\$ 6.185,40 (seis mil, cento e oitenta e cinco reais e quarenta centavos).

**QUARTO TERMO ADITIVO AO CONTRATO Nº 076/2021** -data 31/10/2025, objeto: o presente termo aditivo tem por objetivo aditar prazo de vigência, e o valor.; contratado: porto seguro companhia de seguros gerais; vigência: 08/11/2026; valor R\$ 6.489,12 (seis mil, quatrocentos e oitenta e nove reais e doze centavos).

**QUARTO TERMO ADITIVO AO CONTRATO Nº 097/2021** -data 03/11/2025, objeto: o presente termo aditivo tem por objetivo aditar prazo de vigência, e o valor.; contratado: porto seguro companhia de seguros gerais; vigência: 08/11/2026; valor R\$ 4.719,93 (quatro mil, setecentos e dezenove reais e noventa e três centavos).

**QUARTO TERMO ADITIVO AO CONTRATO Nº 080/2021** -data 31/10/2025, objeto: o presente termo aditivo tem por objetivo aditar prazo de vigência, e o valor.; contratado: porto seguro companhia de seguros gerais; vigência: 08/11/2026; valor R\$ 7.138,03 (sete mil cento e trinta e oito reais e três centavos).

**QUARTO TERMO ADITIVO AO CONTRATO Nº 074/2021** -data 31/10/2025, objeto: o presente termo aditivo tem por objetivo aditar prazo de vigência, e o valor.; contratado: porto seguro companhia de seguros gerais; vigência: 08/11/2026; valor R\$ 6.606,34 (seis mil, seiscentos e seis reais e trinta e quatro centavos).

**QUARTO TERMO ADITIVO AO CONTRATO Nº 075/2021** -data 03/11/2025, objeto: o presente termo aditivo tem por objetivo aditar prazo de vigência, e o valor.; contratado: porto seguro companhia de seguros gerais; vigência: 08/11/2026; valor R\$ 6.606,34 (seis mil, seiscentos e seis reais e trinta e quatro centavos).

Águas de Sorriso LTDA. CNPJ 04.002.227/0001-27, com sede administrativa no município de Sorriso/MT, torna público que requereu a SEMA – Secretaria Estadual do Meio Ambiente a ampliação das Licenças Prévia e de Instalação para o sistema de esgotamento sanitário ETE Teles Pires em Sorriso.

**ESTADO DE MATO GROSSO****PREFEITURA MUNICIPAL DE COLIDER****AVISO DO EDITAL DE****CREDENCIAMENTO Nº 006/2025**

A PREFEITURA MUNICIPAL DE COLIDER/MT, torna público para conhecimento dos interessados, que se encontra aberto procedimento auxiliar de contratação, na modalidade de CREDENCIAMENTO Nº 006/2025; OBJETO: Chamamento público para credenciamento de empresas que tenham interesse na prestação de serviços de procedimentos clínico-veterinários e exames laboratoriais veterinários, para atender as demandas da Secretaria Municipal de Assuntos Fundiários e Meio Ambiente de Colider/MT; LOCAL E PERÍODO PARA APRESENTAÇÃO DE REQUERIMENTO DE CREDENCIAMENTO / DOCUMENTAÇÃO DE HABILITAÇÃO: Os proponentes interessados em participar do credenciamento deverão protocolar a partir da data de publicação do edital, o Requerimento de Credenciamento e os Documentos de habilitação, na Sala de Licitações da Prefeitura Municipal, situada na Travessa dos Parecis, nº 85, Setor Leste, CEP 78.500-000, na cidade de Colider/MT até o dia 04/12/2025, no horário de 07h00m às 11h00m e das 13h00m às 16h00 hs/min. DATA E LOCAL DA SESSÃO DE ABERTURA DOS ENVELOPES E DIVULGAÇÃO DO RESULTADO DO CREDENCIAMENTO: dia 05/12/2025 às 08h00min, na Sala de Licitações da Prefeitura Municipal de Colider/MT. PRAZO DE VIGÊNCIA DO EDITAL: O edital de credenciamento terá vigência pelo período de 12 (doze) meses, compreendendo o período de 19/11/2025 a 19/11/2026. A integra do EDITAL DE CREDENCIAMENTO está disponível: por meio do site: www.colider.credenciamei.com.br, no Portal Nacional de Contratações Públicas – PNCP (www.gov.br/pncp/pt-br) e no site da Prefeitura: www.colider.mt.gov.br (icone: Licitação). INFORMAÇÕES: Setor Licitações da Prefeitura Municipal de Colider/MT – (66) 3541-6300. Publique-se. Colider/MT, 18 de novembro de 2025.

Ana Paula Zamoner

Agente de Contratação

**PREFEITURA MUNICIPAL DE COLIDER****AVISO DE ADESAO Nº 025/2025****PROCESSO ADMINISTRATIVO Nº 107/2025**

O Exmo. Senhor RODRIGO LUIZ BENASSI, Prefeito Municipal de Colider, Estado de Mato Grosso, torna público a quem possa interessar, que após a análise detalhada dos elementos constantes nos autos, RATIFICOU, o processo de Adesão nº 025/2025 em favor da empresa INOVATTO VEICULOS LTDA, inscrita no CNPJ nº 37.115.386/0001-97, objetivando a contratação da empresa para fornecimento de 01 (uma) UTI Móvel - Ambulância de Serviço de Atendimento Móvel de Urgência - Tipo D, para atender as demandas da Secretaria Municipal de Saúde e Saneamento Básico de Colider/MT, perfazendo o valor total de R\$ 514.000,00 (quinhentos e quatorze mil reais). A referida contratação será através de adesão na Ata de Registro de Preços nº 061/PMJ/2024, oriunda do processo licitatório sob modalidade Pregão Eletrônico nº 014/PMJ/2024, realizado pela Prefeitura Municipal de Jaru/RO. Publique-se. Colider/MT, 18 de novembro de 2025.

Rodrigo Luiz Benassi

Prefeito Municipal

**ESTADO DE MATO GROSSO****PREFEITURA MUNICIPAL DE MATUPÁ****AVISO DE LICITAÇÃO****PREGÃO ELETRÔNICO Nº 063/2025**

A Prefeitura Municipal de Matupá, através da equipe da pregoeira, comunica a todos os interessados que realizará no próximo dia 05 de dezembro de 2025 às 14h30min (Horário de Brasília/DF) por meio do site www.blcompras.org.br o "PREGÃO ELETRÔNICO PARA CONTRATAÇÃO DE EMPRESA PARA SERVIÇOS DE MANUTENÇÃO, REPAROS, REPOSIÇÃO DE PEÇAS EM EQUIPAMENTOS MÉDICOS, HOSPITALARES E ODONTOLÓGICOS EM ATENDIMENTO A SECRETARIA DE SAÚDE DE MATUPÁ/MT". Maiores informações através do Edital nº. 091/2025, que estará disponível no site [https://www.gp.srv.br/transparencia\\_matupa/servlet/home\\_portal\\_v2](https://www.gp.srv.br/transparencia_matupa/servlet/home_portal_v2) e www.blcompras.org.br ou deve ser solicitado pelo e-mail atendimento@matupa.mt.gov.br ou junto à sede da Prefeitura Municipal localizada da Av. Hermínio Ometto, 101, ZE-022, fones (66) 3595-3100 das 07h00min às 11h00min. Matupá – MT, 18 de novembro de 2025.

Alexandra Tosta Batista

Pregoeira Oficial

**ESTADO DE MATO GROSSO****PREFEITURA MUNICIPAL DE MATUPÁ****AVISO DE LICITAÇÃO****PREGÃO ELETRÔNICO Nº 064/2025**

A Prefeitura Municipal de Matupá, através da equipe da pregoeira, comunica a todos os interessados que realizará no próximo dia 08 de dezembro de 2025 às 14h30min (Horário de Brasília/DF) por meio do site www.blcompras.org.br o "PREGÃO ELETRÔNICO PARA REGISTRO DE PREÇOS VISANDO A CONTRATAÇÃO DE EMPRESA PARA EXECUÇÃO DE SERVIÇOS DE PINTURA NOS IMÓVEIS PÚBLICOS DO MUNICÍPIO DE MATUPÁ-MT". Maiores informações através do Edital nº. 092/2025, que estará disponível no site [https://www.gp.srv.br/transparencia\\_matupa/servlet/home\\_portal\\_v2](https://www.gp.srv.br/transparencia_matupa/servlet/home_portal_v2) e www.blcompras.org.br ou deve ser solicitado pelo e-mail atendimento@matupa.mt.gov.br ou junto à sede da Prefeitura Municipal localizada da Av. Hermínio Ometto, 101, ZE-022, fones (66) 3595-3100 das 07h00min às 11h00min. Matupá – MT, 18 de novembro de 2025.

Alexandra Tosta Batista

Pregoeira Oficial

**ESTADO DE MATO GROSSO****PREFEITURA MUNICIPAL DE NOVA MUTUM****AVISO DE RESULTADO DO****PREGÃO ELETRÔNICO Nº 134/2025**

O Município de Nova Mutum-MT torna público o resultado do Julgamento da licitação supramencionada, julgada no dia 17 de Novembro de 2025, com início às 09:00hs, tendo como objeto a contratação de empresa especializada na prestação de serviço de locação, fornecimento, instalação, manutenção e retirada de objetos e enfeites natalinos para o programa "Nova Mutum cidade que brilha 2025", compreendendo o espaço do paço municipal da prefeitura municipal de Nova Mutum, para atender a secretaria municipal de desenvolvimento econômico, durante o período de 20 de novembro de 2025 a 05 de janeiro de 2026. Das quais foram vencedoras as empresas: Itens 851567, DC PRESTADORA DE SERVIÇOS LTDA inscrita no CNPJ sob o número 07.339.326/0001-97 no valor de R\$ 1.220.000,00. Não houve manifestação para interposição de recursos. Nova Mutum - MT, 18 de Novembro de 2025.

Eduardo Henrique Correia Miller

Pregoeiro

**PREFEITURA MUNICIPAL DE NOVA MUTUM****AVISO DE LICITAÇÃO****CONCORRÊNCIA ELETRÔNICA Nº 019/2025**

Objeto: CONTRATAÇÃO DE EMPRESA ESPECIALIZADA PARA A CONSTRUÇÃO DE BASE EM CONCRETO ARMADO, FORNECIMENTO E INSTALAÇÃO DE RESERVATÓRIO METÁLICO COM CAPACIDADE DE 100.000 LITROS, DESTINADO AO ARMAZENAMENTO E DISTRIBUIÇÃO DE ÁGUA NO VIVEIRO MUNICIPAL DO PARK TECH, CONFORME PLANILHA ORÇAMENTÁRIA, CRONOGRAMA FÍSICO FINANCEIRO E MEMORIAL DESCRITIVO QUE COMPÕE O PROJETO - Tipo: Aberto e Fechado. Disputa: maior desconto - Data de abertura: 08 de Dezembro de 2025. Horário: 09h - Local: www.bl.org.br Edital e anexos: Poderá ser obtido no site <http://www.novamutum.mt.gov.br/publicacoes/licitacoes>, pelo e-mail: [gustavo.licitacao@novamutum.mt.gov.br](mailto:gustavo.licitacao@novamutum.mt.gov.br) e [ebora.licitacao@novamutum.mt.gov.br](mailto:ebora.licitacao@novamutum.mt.gov.br) ou [licitacao@novamutum.mt.gov.br](mailto:licitacao@novamutum.mt.gov.br) telefone "65-3308.5400. Nova Mutum-MT, 18 de Novembro de 2025.

Sérgio Vitor Alves Rodrigues

Agente de Contratação

**PREFEITURA MUNICIPAL DE NOVA MUTUM****AVISO DE LICITAÇÃO****PREGÃO ELETRÔNICO Nº 146/2025**

Objeto: REGISTRO DE PREÇOS PARA FUTURA E EVENTUAL AQUISIÇÃO DE MATERIAL ASFÁLTICO PARA ATENDER AS NECESSIDADES DA SECRETARIA MUNICIPAL DE INFRAESTRUTURA E OBRAS - Tipo: Aberto e Fechado. Disputa: menor preço por ITEM - Data de abertura: 04 de Dezembro de 2025. Horário: 09h - Local: www.bl.org.br Edital e anexos: Poderá ser obtido no site <http://www.novamutum.mt.gov.br/publicacoes/licitacoes>, pelo e-mail: [licitacao@novamutum.mt.gov.br](mailto:licitacao@novamutum.mt.gov.br) e [telefone+65-3308.5400](mailto:telefone+65-3308.5400). Nova Mutum-MT, 18 de novembro de 2025.

Sérgio Vitor Alves Rodrigues

Pregoeiro

**ESTADO DE MATO GROSSO****PREFEITURA MUNICIPAL DE MARCELÂNDIA****AVISO DE SUSPENSÃO DE LICITAÇÃO****PREGÃO ELETRÔNICO Nº 046/2025**

A Prefeitura Municipal de Marcelândia - MT, através de sua Pregoeira, torna público, para conhecimento dos interessados que está suspenso o Pregão eletrônico nº 046/2025, cujo objeto é o registro de preços para futura contratação de empresa especializada no fornecimento de refeições (marmitex e/ou self-service), destinadas ao atendimento das demandas das secretarias municipais, a serem fornecidas em restaurantes localizados no Município de Marcelândia/MT e no Distrito de Analiândia do Norte, considerando o fracasso do processo anterior. A nova data da sessão pública será informada através dos mesmos meios de divulgação utilizados anteriormente. Marcelândia - MT, 18 de novembro de 2025.

Gisele Aparecida da Silva Pires

Pregoeira Oficial



**RC PUBLICAÇÕES OFICIAIS**

Diários Oficiais da união do Estado e Jornais de grande circulação no estado

# PRECISANDO PUBLICAR?



## LICENÇAS AMBIENTAIS

## AVISOS - BALANÇOS

## NOTIFICAÇÕES

## TUDO EM UM SÓ LUGAR

**66 9984-4633 - 99994-3338**



# Verdão tem dois "reforços" para encarar hoje o Vitória pelo Brasileirão

**PALMEIRAS.** Andreas Pereira e Allan voltam de suspensão e deve iniciar como titulares no jogo de quarta-feira

FOTO: CESAR GRECO

## DA REPORTAGEM

O Palmeiras deu sequência nos trabalhos para encarar o Vitória, nesta quarta (19), às 18h30, no Allianz Parque, pelo Campeonato Brasileiro. E o time terá dois reforços para este confronto. O meia Andreas Pereira e o meio-atacante Allan cumpriram suspensão no jogo passado e ficam livres para reforçar a equipe. Ambos foram a campo nesta manhã, na Academia de Futebol, e, ao lado dos demais companheiros, realizaram atividades técnicas. Na primeira parte, com o auxílio de bonecos espalhados pelo gramado, o elenco aprimorou movimentações, balanços, construções de jogadas e finalizações. Na segunda, houve um trabalho técnico com dois times em dimensões reduzidas – os atletas que atuaram contra o Santos saíram mais cedo para fazer recuperação na parte interna.

O Palmeiras ainda não tem os convocados pelas seleções à disposição. Com exceção de Flaco López, que teve apenas um amistoso com a Argentina e retornou na última sexta, os outros seis nomes voltam às vésperas da partida de quarta e por isso ainda dependerão de uma avaliação do Núcleo de Saúde e Performance para saber se terão condições de reforçar a equipe diante do Vitória. É o caso de Vitor Roque, que está com a seleção brasileira, Gómez e Ramón Sosa, com o Paraguai, e Piquerez, Emi Martínez e Facundo Torres, com o Uruguai. Todos tiveram o último dos amistosos na terça. Desta maneira, um provável Palmeiras tem: Carlos Miguel, Khellven, Bruno Fuchs (Gómez), Murilo e Jéfté (Piquerez); Aníbal Moreno, Andreas Pereira e Maurício (Veiga); Felipe Anderson (Vitor Roque), Allan e Flaco López.

Paulinho e Lucas Evangelista seguem em recuperação de suas lesões. Weverton trei-

nou mais uma vez no campo, mas segue com restrições e é baixa. Com duas derrotas seguidas, o Palmeiras caiu para a segunda colocação, com 68 pontos, e viu o Flamengo abrir três pontos na ponta.

## FLAMENGO TEM 8 PENDURADOS

Enquanto se preocupa com os desfalques por culpa da Data Fifa e de lesões para o jogo contra o Fluminense, o Flamengo liga o alerta para as rodadas seguintes ao clássico. Isso porque o time entrará no Maracanã, na quarta, às 20h30, com oito jogadores pendurados. Quatro deles são titulares e muito provavelmente estarão em campo para o jogo da 34ª rodada do Campeonato Brasileiro. Do grupo que corre risco de suspensão, dois não devem estar à disposição do Flamengo. Um tem chances de voltar à lista de relacionados, e o outro é reserva. Pendurados do Flamengo: Danilo, Léo Pereira, Everton Araújo, Pulgar, Allan, Saúl, Jorginho e Luiz Araújo. Léo Pereira, Pulgar, Saúl e Luiz Araújo foram titulares na goleada sobre o Sport, no sábado, e devem ser mantidos no time para o clássico. Danilo está com a seleção brasileira e provavelmente não voltará ao Brasil a tempo do jogo. Everton Araújo é opção no banco de reservas, enquanto Allan e Jorginho estão no departamento médico. Jorginho, com lesão na coxa direita, treinou no campo nesta segunda e tem chances de voltar ao time do Flamengo.

Contra o Sport, Pulgar e Saúl foram amarelados e entraram para a lista de pendurados. Os jogadores terão que dobrar a cautela no jogo de quarta-feira. O Flamengo acaba de retomar a liderança do Brasileirão e depende apenas de si nas últimas cinco rodadas para ser campeão. Perder atletas titulares pode colocar em risco o desempenho do time.



Andreas Pereira em treino no Palmeiras



**eLOG**  
encomendas centro-norte

**+150** Norte • Centro Oeste • Sudeste  
**LOCALIDADES**

**ENVIOS EXPRESSOS**



**AGILIDADE  
SEGURANÇA  
RAPIDEZ**

(65) 3623-2939

(65) 9 9699-3505

[www.elogcomendas.com.br](http://www.elogcomendas.com.br)

# Laudo atesta insanidade mental de "homem" que matou esposa e esfaqueou a filha

**IMPUNIDADE!!!** Daniel Frasson matou a facadas a terapeuta capilar Gleici Oliboni em junho, em Lucas do Rio Verde

## DA REPORTAGEM

Um laudo psiquiátrico apresentado à Justiça atestou insanidade mental e considerou inimputável o engenheiro agrônomo Daniel Frasson, de Lucas do Rio Verde, acusado de matar a facadas a terapeuta capilar Gleici Oliboni, 42 anos, em junho, em Lucas do Rio Verde. A família da vítima contesta o resultado e pede que a perícia seja refeita.

Em termos jurídicos, uma pessoa inimputável é aquela que, devido a um transtorno mental ou desenvolvimento mental incompleto, no momento da ação ou omissão, não tinha plena capacidade de entender o caráter ilícito do fato. Dessa forma, ela não pode ser responsabilizada criminalmente. A filha do casal, 7 anos, também esfaqueada, sobreviveu após ficar 22 dias internada em um hospital particular de Cuiabá.

A Justiça homologou o laudo e considerou procedente o incidente de insanidade mental. O documento concluiu que Daniel seria inteiramente incapaz de compreender o caráter ilícito de seus atos, com base em dois possíveis diagnósticos: psicose não orgânica; transtorno

afetivo bipolar em fase aguda.

No entanto, o advogado Rodrigo Pousou Miranda, que representa a família de Gleici, afirma que o laudo é "parcial e tendencioso" e solicitou que um novo exame seja realizado por um profissional indicado pela acusação. Ele afirma aguardar a análise dos embargos de declaração, pedindo que o juízo esclareça: ausência de um diagnóstico nosológico definitivo; a não comprovação de que o investigado estivesse em surto no momento exato da conduta; a necessidade de uma nova perícia colegiada, conforme o artigo 182 do Código de Processo Penal. Nas redes sociais, a filha mais velha de Gleici também contestou o laudo e afirmou que a irmã mais nova está sob sua responsabilidade. Ela relatou que possui a guarda da criança, que está passando por acompanhamento psicológico, psiquiátrico, neurológico e cardiológico. "Não banalize saúde mental de forma alguma, mas usá-la como saída para justificar um crime tão cruel é, no mínimo, um insulto", disse em trecho da publicação.

## RELEMBRE O CASO



Engenheiro agrônomo suspeito de ter matado a esposa e de tentar matar a própria filha

Gleici Oliboni foi morta com golpes de faca. Já a filha, também esfaqueada, foi socorrida e transferida para um hospital particular de Cuiabá. Ela ficou internada durante

22 dias, em estado grave. Segundo a polícia, Gleici foi encontrada sem vida na cama do casal, com várias perfurações de faca no peito e no pescoço. Na casa onde ocor-

reu o crime, a polícia encontrou vestígios de sangue pelo corredor e diversos cômodos estavam revirados, indicando que a vítima lutou contra o agressor, segundo a PM. A

ocorrência foi atendida pelas equipes da Guarda Civil Municipal, Polícia Militar, Corpo de Bombeiros, Polícia Civil e Perícia Oficial e Identificação Técnica (Politec).

## COMODORO

# Polícia Civil e Ibama intensificam combate ao desmatamento ilegal

## ASSESSORIA DE IMPRENSA

A Polícia Civil vem intensificando as ações de combate ao desmatamento e à exploração ilegal de madeiras nativas na região rural de Comodoro. Entre outubro e novembro de 2025, as ações, realizadas em parceria com o Instituto Brasileiro do Meio Ambiente e dos Recursos Naturais Renováveis (Ibama), resultaram na condução de seis pessoas e na apreensão de seis caminhões carregados de madeira, além da inativação de cinco tratores utilizados na atividade ilegal. Também foram recolhidas grandes quantidades de Itaúba: 132 roliços, 573 lascas e 350 palanques.

"Esses números correspondem apenas às últimas semanas, já que ao longo de todo o ano foram realizadas diversas operações com apreensões significativas desse tipo de madeira", afirmou o delegado de Comodoro Ricardo Sarto.

Nas últimas semanas, as operações conjuntas se concentraram principalmente na repressão ao comércio ilegal da madeira Itaúba, conhecida popularmente como



6 pessoas conduzidas, 6 caminhões apreendidos e 5 tratores inativados

"Madeira de Pedra", devido à sua resistência e longa durabilidade. Os investigadores da Delegacia de Comodoro e os agentes do Ibama realizaram diversas ações nos principais pontos de exploração

de madeira, além de monitoramentos estratégicos nas entradas dessas áreas, com o objetivo de interceptar veículos utilizados para o transporte clandestino. Grande parte da carga tinha como destino

o estado de Rondônia. "Continuaremos atuando em conjunto com o Ibama para coibir a continuidade das práticas criminosas e proteger o patrimônio ambiental da região", frisou.

## L.R.VERDE

# Prefeitura decreta ponto facultativo na sexta

## ASSESSORIA DE IMPRENSA

A Prefeitura de Lucas do Rio Verde decretou ponto facultativo nas repartições públicas da administração direta e indireta do Município na sexta (21). A medida consta no Decreto nº 7.368/2025 e ocorre em razão do feriado nacional da Consciência Negra, celebrado quinta (20). O expediente no Paço Municipal retornará na segunda (24), das 7h às 13h.

Durante esses dias, os serviços públicos essenciais permanecerão inalterados e serão executados em conformidade às atribuições e competências de cada secretaria, como a Guarda Civil Municipal, coleta de lixo e setores operacionais do Serviço Autônomo de Água e Esgoto (Saae). Em casos de religação de água e/ou comunicação de vazamento de água e esgoto, o telefone do plantão do Saae é o 115. Da Guarda Civil Municipal, o número do plantão é o 153. Os contatos

de plantão do Conselho Tutelar são: (65) 3548-2518 e (65) 99241-8162.

No dia 20 de novembro, as Unidades Básicas de Saúde (UBSs) Jardim Primavera e Parque das Emas atenderão das 13h às 18h. Já o PAM e a Farmácia de Urgência/Emergência, localizada dentro do Pronto Atendimento, atenderão das 06h à meia-noite.

Já no dia 21, a unidade Jardim Primavera atenderá das 7h s 11h e das 13h às 17h, incluindo urgências de odontologia. A UBS Parque das Emas atenderá normalmente das 07h às 11h e das 13h às 17h, com farmácia aberta para a entrega de medicamentos. Nesse dia, o Laboratório Municipal atenderá das 6h às 12h e os Caps Adulto e Infantil atenderão das 7h às 11h. O Espaço Saúde também atenderá no dia 21 de novembro, das 7h às 11h e das 13h às 17h, com consultas especializadas previamente agendadas.



Medida foi estabelecida pelo Decreto Nº 7.368/2025

## FLUXO TURÍSTICO

# Sorriso se prepara para receber mais visitantes no final de ano

## DA REPORTAGEM

A movimentação turística em Sorriso vem aumentando significativamente nos últimos meses. Proprietários de meios de hospedagem registraram, no mínimo, 78% de ocupação, o que representa mais de mil turistas hospedados apenas na rede formal, número que não inclui as hospedagens alternativas, como casas de amigos e familiares.

Segundo o secretário adjunto de Turismo, Nelson Eduardo Pereira da Costa, o aumento é reflexo direto do calendário esportivo local, especialmente com a realização do Final Four 2025 da Liga Nacional de Handebol, que reuniu delegações das categorias masculina e feminina. "Eventos esportivos desse porte fortalecem a economia, movimentam hotéis, restaurantes e todo o trade turístico", disse. Nelson reforça que o

cenário positivo deve se intensificar nos próximos meses, com a chegada do fim de ano, período marcado por maior fluxo de visitantes e pela procura por atividades de lazer, clubes aquáticos, eventos e comércio local. Ele faz um alerta importante ao setor empresarial.

"Os empresários do trade turístico precisam se antecipar nos preparativos. Não podemos deixar tudo para a última hora. Precisamos impressionar os turistas com atendimento qualificado e estrutura adequada, para que fiquem satisfeitos e queiram voltar ao nosso município", orientou o secretário.

A Secretária de Desenvolvimento Econômico e Turismo ressalta que continuará monitorando os indicadores turísticos e adianta que a partir de 2026, Sorriso contará com o Observatório do Turismo de Sorriso ligado a Rede Brasileira de Observatórios de Turismo (RBOT).



Meios de hospedagem registraram ocupação mínima de 78% neste fim de semana

**ESTE DIREITO É GARANTIDO A QUEM TEM 80 ANOS OU MAIS**

Entre as pessoas idosas, é assegurada prioridade especial aos maiores de 80 anos, preferencialmente em relação às demais prioridades.

Lei 14.423/2022, art 3º, § 2º

# Hospital Regional de Sorriso recebe novos ventiladores pulmonares

**MODERNIZAÇÃO.** Secretaria de Estado de Saúde investe R\$ 1.020.607,50 em 15 aparelhos essenciais para salvar ainda mais vidas

FOTO: DIVULGAÇÃO



Unidade passa a contar com 28 ventiladores pulmonares

## DA REPORTAGEM

O Hospital Regional de Sorriso, administrado pela Secretaria de Estado de Saúde (SES-MT), recebeu 15 novos ventiladores pulmonares para fortalecer a assistência aos pacientes com dificuldades respiratórias na Unidade de Terapia Intensiva (UTI) e nas alas de inter-

nação. O investimento feito pela SES foi de R\$ 68.040,50 em cada aparelho.

"A Secretaria trabalha com muito planejamento para modernizar todos os hospitais estaduais. Investimos cerca de R\$ 1 milhão nestes 15 ventiladores pulmonares, que são fundamentais para o suporte respiratório de pacientes em

estado crítico", explicou o secretário de Estado de Saúde de Mato Grosso, Gilberto Figueiredo.

Segundo o secretário adjunto de Gestão Hospitalar da SES, Oberdan Lira, a entrega reforça o compromisso do Governo de Mato Grosso em aprimorar a infraestrutura do Parque Tecnológico da Saúde.

"Assim promovemos melhores condições de trabalho para os profissionais, contribuímos diretamente para o cuidado de pacientes com dificuldades respiratórias e garantimos uma assistência segura e de qualidade à população mato-grossense", disse. A diretora do Hospital Regional de Sorriso, Ione Carvalho, acrescenta que

toda a equipe de fisioterapia e enfermagem passou por treinamento para aprender as funcionalidades específicas dos novos aparelhos.

"A chegada destes equipamentos vai ampliar a qualidade e a segurança no atendimento aos pacientes da Macrorregião Norte, oferecendo maior suporte às equipes multiprofissionais

que atuam diariamente no cuidado de casos de alta complexidade", afirmou.

Com a chegada dos novos equipamentos, a unidade passa a contar com 28 ventiladores pulmonares. O Hospital Regional de Sorriso dispõe de 20 leitos de UTI, 2 leitos de box de emergência, 7 leitos de observação e 111 leitos de internação.

**CAMINHAR PARA O PROGRESSO**

## MUTIRÃO DA CONCILIAÇÃO FISCAL

**REFIS 2025**

**DESCONTO JUROS E MULTA DE ATÉ 100%**

**Pagamento à vista e condições facilitadas em até 12 parcelas.**

**95% de desconto para parcelamento em até 06 vezes.**

**85% de desconto para parcelamento em até 12 vezes.**

Durante o mutirão, todos os impostos, taxas e tarifas municipais, inscritos ou não em dívida ativa, poderão ser negociados, inclusive a tarifa de água e IPTU

**03 De Novembro a 19 De Dezembro**

**7h00 às 11h00 / 13h00 às 17h00**

**Preleitura Municipal de General Carneiro**

**ATENÇÃO! APÓS O MUTIRÃO FISCAL, POR DETERMINAÇÃO DO CONSELHO NACIONAL DE JUSTIÇA (CNJ), OS DÉBITOS NÃO NEGOCIADOS PODERÃO SER LEVADOS A PROTESTO.**

**TRIBUTOS** SECRETARIA MUNICIPAL DE TRIBUTOS

**PERFEITO E QUALIFICADO DE GENERAL CARNEIRO** GOVERNO DO ESTADO DE MATO GROSSO

**RC PUBLICAÇÕES OFICIAIS**  
Diários Oficiais da União do Estado e jornais de grande circulação no estado

**PRECISANDO PUBLICAR?**

**DIÁRIO OFICIAL DA UNIÃO**  
GOVERNO DO ESTADO DE MATO GROSSO

**DIÁRIO OFICIAL**  
GOVERNO DO ESTADO DE MATO GROSSO

**JORNAIS DE GRANDE CIRCULAÇÃO NO ESTADO DE MATO GROSSO**  
REGIONAL - ESTADUAL - NACIONAL

**LICENÇAS AMBIENTAIS**

**AVISOS - BALANÇOS**

**NOTIFICAÇÕES**

**TUDO EM UM SÓ LUGAR**

**66 9984-4633 - 99994-3338**

Transforme sua imobiliária em uma máquina de vendas online.

**LUNO | imob**

Site Premium, com inteligência artificial e integração total ao LUNO CRM.