

VIAGENS POR MT

**FEIRÃO FIT
TURISMO
OFERECE
DESCONTOS
DE ATÉ 20%**

Página - 7

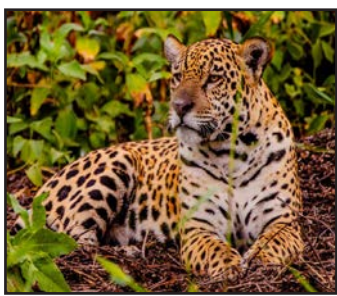

PRESÍDIO

**SUPERLOTAÇÃO:
CR DE SORRISO
É INTERDITADO
POR RISCO
DE REBELIÃO**

Página - 7



EXPERIÊNCIAS PRÁTICAS

**SINOP DISCUTE
IMPACTO
DO BIM NA
CONSTRUÇÃO
CIVIL**

Página - 3

**PRECISANDO PUBLICAR
EM DIÁRIOS OFICIAIS?
ENTÃO ESSE É O LUGAR**

RC PUBLICAÇÕES OFICIAIS

**DIÁRIO OFICIAL
DA UNIÃO
DO ESTADO**

**JORNAIS DIÁRIOS
NO ESTADO
NO BRASIL**

66 99984-4633

DIÁRIO DO ESTADO

SEXTA-FEIRA

O JORNAL DIÁRIO DO ESTADO DO MATO GROSSO



Máx 33| Mín 20



WEBSITE

27 de Novembro de 2025 | Ano VI - Edição 1683 - R\$ 3,00 | Informações: 66 3535-1000 | www.diariodoestadomt.com.br | Fundado em 2019

DIVULGAÇÃO

JÁ TEM DATA

Governo anuncia leilão da ferrovia Sinop-Miritituba para setembro/2026

O Governo Federal anunciou o cronograma para o leilão da Ferrogrão, ferrovia que ligará Sinop a Miritituba/PA, com previsão de edital para junho de 2026 e licitação para setembro do mesmo ano.

Página - 7

Soja (saca 60Kg) Venda

Sinop.....	R\$ 117,70
Sorriso.....	R\$ 118,10
Lucas R. Verde.....	R\$ 118,60
Nova Mutum.....	R\$ 119,00
Rondonópolis.....	R\$ 127,50

Fonte: IMEA

Milho (saca 60Kg) Venda

Sinop.....	R\$ 48,00
Sorriso.....	R\$ 47,55
Lucas R. Verde.....	R\$ 47,50
Nova Mutum.....	R\$ 46,95
Rondonópolis.....	R\$ 51,50

Fonte: IMEA

Arroz (saca 60Kg) Venda

Sinop	
Arroz Sequeiro Cultivar Primavera.....	R\$ 69,50
Sorriso	
Arroz Sequeiro Cultivar Primavera.....	R\$ 69,50

Fonte: AGROLINK

Algodão

Cuiabá.....	R\$ 107,91
Sorriso.....	R\$ 107,04
Lucas R. Verde.....	R\$ 107,30
Nova Mutum.....	R\$ 107,67
Rondonópolis.....	R\$ 109,07

Fonte: IMEA

Boi Gordo (Compra comercial)

Sinop.....	R\$ 299,32
Nova Mutum.....	R\$ 299,75
Rondonópolis.....	R\$ 295,71

Fonte: IMEA

Índice de preços

Cesta Básica.....	R\$ 787,25
-------------------	------------

Fonte: IMEA

Cotações

Dólar
-0,01%
R\$ 5,3798

Bovespa
0,51%
149.540

Euro
-0,34%
R\$ 6,2003

Selic (15% a.a.)
Salário mínimo
R\$ 1.518,00

L.R. VERDE CONQUISTA 1º LUGAR NO ANCITI AWARDS

Lucas do Rio Verde alcançou um marco histórico ao conquistar o primeiro lugar nacional no ANCITI Awards 2025, evento realizado entre os dias 17, 18 e 19 de novembro, em Campinas/SP. A vitória foi na categoria de cidades com até 100 mil habitantes.

Página - 8

DIVULGAÇÃO



ASSESSORIA

SESSÃO ORDINÁRIA

Câmara de Sinop aprova amplo pacote de projetos



A 40ª sessão ordinária da Câmara de Sinop, realizada nesta semana, movimentou um amplo conjunto de matérias que impactam áreas estratégicas da cidade. Ao todo, foram aprovados 11 Projetos de Lei, 54 Projetos de Decreto Legislativo, duas Moções de Aplauso, três Requerimentos e 17 Indicações, marcando um dos encontros mais produtivos do ano no plenário Jorge Abreu.

Página - 3

ALHO BRASILEIRO



Alto potencial com uso de biotecnologia

O cultivo do alho está em uma posição de destaque entre os hortifrúts de maior valor agregado cultivados no Brasil, ocupando segundo dados do IBGE, em torno de 13 mil hectares e totalizando uma produção média de 172 mil toneladas.

Página 4

Amazônia
Seguros

Todo tipo de seguro a gente faz!

(66)99985-4325
@amazoniasseguros
www.amazoniasseguros.com.br
Av. Gov. Júlio Campos, 1245
St. Comercial, Sinop - MT

Editorial

Senado terá a missão de ajustar projeto contra facções

Aprovado na noite de terça (18) pela Câmara dos Deputados, o projeto de lei que busca fortalecer o combate às facções do narcotráfico não escapou de ser contaminado por disputas políticas e ideológicas, ainda que as piores ideias cogitadas tenham ficado de fora.

No que diz respeito ao embate de forças, o governo Lula, autor da proposta original, foi amplamente derrotado. Por 370 votos a 110, os parlamentares endossaram o texto do opositor Guilherme Derrite (PP), secretário licenciado da Segurança Pública da gestão paulista de Tarcísio de Freitas (Republicanos), potencial candidato ao Planalto em 2026.

O Planalto tem sua parcela de responsabilidade na confusão criada em torno do projeto —cujo envio ao Congresso Nacional foi precipitado pela operação policial contra o Comando Vermelho que deixou 121 mortos no Rio de Janeiro e, não obstante, teve o apoio da maioria do eleitorado nacional atestado em pesquisas.

Já em sua versão original, o diploma abusava de acenos ao populismo penal, com endurecimento de punições a membros de organizações criminosas violentas. São medidas que arrancam aplausos fáceis da população, mas têm pouco impacto concreto na segurança pública.

Apoiado por direita e centrão, o substitutivo de Derrite aprofundou esse equívoco, ainda que tenha sido deixado de lado o despatúrio de equiparar o crime organizado ao terrorismo —o que é conceitualmente errado e poderia criar embaraços internacionais para o Brasil.

Mas o secretário-deputado, provável candidato ao Senado no próximo ano, fez mais: concentrou as modificações em um novo arcabouço, batizado de Marco Legal de Enfrentamento ao Crime Organizado, em vez de atualizar as normas que tratam do tema, como fazia a proposta original. Essa inovação decidida às pressas, em meio a um vaivém de versões do texto, implica riscos.

É que, ao gerar nova legislação sem revogar as anteriores, criam-se as contradições que bons advogados sabem explorar.

O projeto irá para o Senado, que tem a oportunidade de conduzir um debate mais sereno e qualificado, eliminar os equívocos e preservar os avanços já propostos, que existem.

São relevantes as providências que buscam dar ao poder público mais condições de enfrentar o crime organizado, seja por meio de infiltração de policiais, de asfixia financeira das facções ou da colaboração de órgãos como Banco Central e Receita Federal.

Em torno desses aspectos, as divergências entre governo e oposição parecem menores, se for superada a disputa mesquinha pela paternidade da lei —o que é mais difícil, obviamente, a menos de um ano das eleições.

O maior perigo pela frente será a aprovação de um texto justiceiro mas juridicamente falho, mais voltado para a propaganda de campanha do que para um aperfeiçoamento sólido da legislação.

//

O projeto irá para o Senado, que tem a oportunidade de conduzir um debate mais sereno e qualificado, eliminar os equívocos e preservar os avanços já propostos, que existem

//

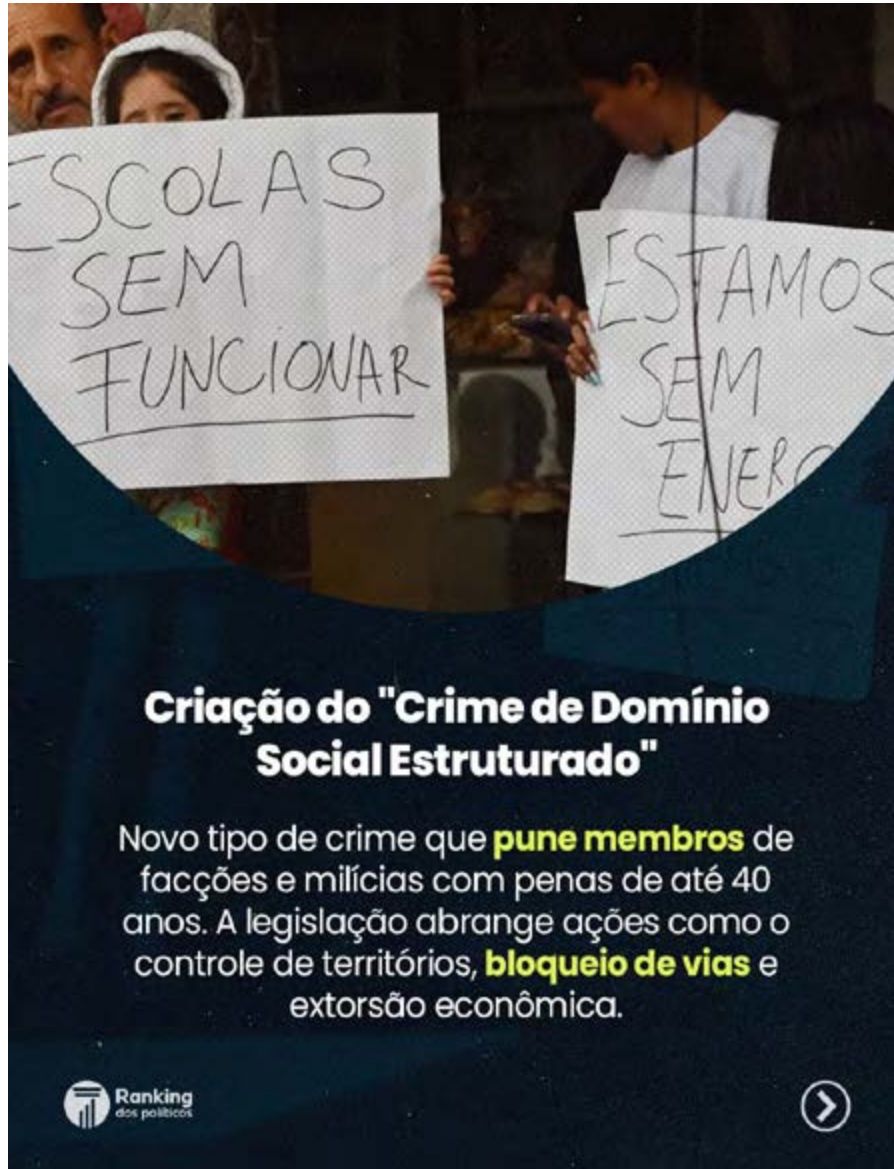

Criação do "Crime de Domínio Social Estruturado"

Novo tipo de crime que pune membros de facções e milícias com penas de até 40 anos. A legislação abrange ações como o controle de territórios, bloqueio de vias e extorsão econômica.

Ranking dos políticos

IMAGEM DO DIA



Detran e Polícia implicam com qualquer coisa, né! Transando livremente pelas ruas de Sinop, uma caminhonete Toyota Hilux vermelha, daquelas mais antigas, foi flagrada transando com o teto todo amassado — fruto, talvez, de um capotamento ou queda de alguma massa pesada sobre o veículo. Por consequência, o veículo não tinha o vidro traseiro, bem como o lateral esquerdo.



REFERÊNCIA NA POLÍCIA

Referência na Polícia Civil, a delegada Ana Cristina Feldner acaba de ter sua aposentadoria voluntária deferida. Ela esteve à frente de várias delegacias e ganhou projeção principalmente por conduzir as investigações da Grampolândia Pantaneira, um esquema de escutas ilegais na gestão do ex-governador Pedro Taques. Natural de Goiânia, Feldner surpreendeu em 2023 e abriu a Spyer Wine, no ramo de vinhos, em Cuiabá. Ao MidiaNews, na ocasião, ela contou que uma "decepção" na profissão de delegada a estimulou no novo desafio.

"POSTURA RIDÍCULA"

O deputado federal José Medeiros fez duras críticas ao ministro da Agricultura, Carlos Fávaro, após uma entrevista em que ele comenta sobre a prisão do ex-presidente Jair Bolsonaro. Na segunda-feira (24), Fávaro riu ao comentar a situação: "Quem não sabe usar tornozeleira eletrônica tem que ficar preso". Medeiros lembrou que o ministro usou a imagem de Bolsonaro para se aproximar dos produtores rurais e conseguir se eleger senador. "Fávaro, ministro da Agricultura do PT, fez um vídeo debochando de Jair Bolsonaro. Mas ele sabe exatamente por que chegou onde chegou. Ele conhece o peso do voto do agricultor de Mato Grosso. Conhece o quanto usou a imagem de Jair Bolsonaro para se aproximar dessa galera", afirmou. "Isso não é apenas deboche, é revelador. Revela o tipo de política que usa o produtor rural como escada. Mas depois chega no topo, vira as costas para quem plantou, colheu e acreditou".

"FORTALEZA" DO AGRO

A potência do agro de Mato Grosso fez o portal de negócios Bastidores do Poder comparar o Estado a um "país". Os dados revelam a fortaleza do setor que é a base da economia estadual. A produção de soja, por exemplo, de 50,6 milhões de toneladas na safra 2024/2025, bateria a da Argentina, como 3ª maior do mundo. E a de milho, com 55 milhões de toneladas, seria a 4ª do planeta. E 6 das 10 cidades mais ricas do agronegócio do Brasil estão no "país" Mato Grosso. Com 3,8 milhões de habitantes, esse "país" teria população semelhante ao do Uruguai. E o PIB de R\$ 273 bilhões em 2023 (maior do que Paraguai e Bolívia) faria Mato Grosso uma das 100 maiores economias do mundo.

Coluna Tecnologia

Aprenda 5 cuidados que você deve ter ao usar Wi-Fi público



Certamente, em algum momento fora de casa, seja em um passeio no parque, em uma consulta médica em um posto de saúde ou até em um shopping, você já conectou seu celular ou notebook a uma rede de Wi-Fi pública.

Apesar de práticas e convenientes, essas redes podem trazer riscos. Redes abertas geralmente não possuem criptografia adequada, o que permite que criminosos interceptem dados, instalem malware ou até criem redes falsas para roubar informações pessoais e financeiras. Nesse cenário, adotar práticas de segurança digital se torna essencial para evitar golpes e proteger sua privacidade. A seguir, destacamos cinco cuidados importantes para navegar com mais segurança em redes públicas. Nunca acesse contas bancárias, plataformas de compras ou sistemas corporativos enquanto estiver conectado a uma rede pública. Também evite usar serviços que exigem senha, como e-mail, redes sociais e aplicativos de trabalho. Em redes abertas, qualquer dado enviado pode ser interceptado por softwares de captura, o que permite que criminosos roubem senhas ou invadam contas mais tarde.

Mesmo que o site utilize criptografia, o risco permanece se a rede estiver comprometida ou for falsa. Para fazer transações financeiras ou realizar atividades importantes, use uma rede doméstica ou sua conexão móvel 4G ou 5G. Se você realmente precisar acessar plataformas com login, verifique se o site utiliza "https://", identificado pelo cadeado ao lado do endereço. Essa tecnologia cria uma camada de criptografia entre o dispositivo e o servidor, o que dificulta a interceptação de dados. Extensões como HTTPS Everywhere ajudam a forçar conexões seguras sempre que possível. Apesar disso, o HTTPS não elimina comple-

tamente os riscos. Ele apenas reduz a chance de ataques. Em redes públicas, a prevenção continua sendo a forma mais segura de navegação. O firewall e o antivírus atuam como barreiras de proteção. Manter ambos ativados e atualizados reduz significativamente a probabilidade de que malwares ou invasores explorem falhas no smartphone ou no computador. As atualizações constantes corrigem vulnerabilidades que criminosos podem explorar em redes compartilhadas.

Antivírus modernos oferecem proteção contra ransomware, phishing, tentativas de acesso remoto e captura de dados. O firewall bloqueia conexões suspeitas e impede que pessoas não autorizadas interajam com o sistema. Em Wi-Fi público, essas ferramentas se tornam essenciais. Sistemas operacionais costumam trazer o compartilhamento de arquivos ativado por padrão. Em uma rede pública, isso representa um risco sério. No Windows, selecione a rede como pública para impedir o compartilhamento. No macOS e Linux, desative qualquer opção que permita acesso a arquivos, impressoras ou serviços visíveis.

Se o compartilhamento permanecer ativo, outros usuários podem tentar acessar pastas e dispositivos conectados ao seu equipamento. Desativar esse recurso reduz as chances de invasão e protege seus dados.

Depois de usar a rede pública, saia de todas as contas acessadas. Isso evita o sequestro de sessões, em que criminosos capturam sessões ativas para invadir contas sem precisar de senha. Em seguida, vá às configurações do dispositivo e selecione a opção para esquecer a rede. Dessa forma, o aparelho não tentará se conectar automaticamente no futuro, o que reduz o risco de cair em redes falsas parecidas.

A insegurança aprisiona a pessoa com deficiência

A verdadeira defesa dos Direitos Humanos passa, necessariamente, pelo fortalecimento da noção de dever e responsabilidade



ANDRÉ NAVES

Para milhões de brasileiros, a liberdade é uma ilusão! Um sempre festejado Direito Humano que se esvai diante da realidade brutal da insegurança. Mas para um segmento da nossa sociedade — as pessoas com deficiência —, essa privação é ainda mais severa. Para elas, a verdadeira prisão é a do medo. É o pavor de sair de casa, de ser abordado, de ser vítima da violência!

Isso acaba que as condena a um cárcere domiciliar, privando-as de tratamentos essenciais, da convivência comunitária e, em última instância, da própria vida. Essa realidade não é apenas uma violência individual; é uma chaga purulenta de uma doença social mais profunda, que desnuda os alicerces corroídos da nossa Civilidade e da nossa Humanidade.

Não se trata apenas de uma percepção subjetiva, mas de uma realidade estatística que exige atenção. O Atlas da Violência 2025 revela que, em 2023, foram registrados 14.600 casos de violência contra pessoas com deficiência, o que equivale a quase 40 por dia. Um número que, sabemos, é vergonhosamente subnotificado, pois muitas vítimas não conseguem ou não têm meios de denunciar.

Dentro desse cenário desolador, as mulheres com deficiência são as mais atingidas, representando 68,8% das vítimas. Esses números são vidas interrompidas, sonhos desfeitos, traumas perpetuados. Os impedimentos, de ordem física, sensorial ou intelectual, dessas pessoas as tornam alvos fáceis para a criminalidade, transformando cada saída em um ato de coragem ou desespero. Essa tragédia específica é parte de um horroroso cenário de falência da segurança pública no Brasil.

Embora o Anuário Brasileiro de Segurança Pública de 2024 aponte uma queda no número de homicídios, a sensação de insegurança que aprisiona o cidadão honesto permanece intacta. É um sinal da sofisticação criminosos: menos mortes, mas mais medo. O modelo de segurança pública que privilegia a violência estatal e o confronto direto, em vez da inteligência e da cidadania, mostra-se ineficaz e, pior, gera uma profunda desconfiância na própria força policial. Não à toa, uma pesquisa Datafolha de 2024 mostra que 51% dos brasileiros têm mais medo da polícia do que confiança nela. Quando o Estado só se faz presente com o fuzil, e não com a cidadania, ele falha em sua missão primária de proteger e servir, deixando o cidadão à mercê do banditismo e da própria arbitrariedade.

A raiz mais profunda desse problema reside em uma cultura que, perigosamente, desconectou a Liberdade da Responsabilidade. A violência e a insegurança florescem em um terreno adubado pelo esterco da impunidade. Ela é, em si, uma violação inaceitável dos Direitos Humanos, pois sinaliza que o ato criminoso não terá consequência, que a trans-

gressão compensa. Essa lassidão e a permissividade com a criminalidade não apenas desestimulam a ordem, mas desconsideram o maior Direito Humano: o Dever Individual de Responsabilidade pelos atos cometidos. Quando a sociedade e o sistema de justiça falham em exigir essa responsabilidade, abrimos as portas para o caos, para a barbárie, e para a perpetuação do ciclo vicioso da violência.

A consequência direta dessa impunidade gritante é uma descrença generalizada nos direitos humanos, que passam a ser erroneamente associados à "defesa de bandido". Esse discurso simplista e perigoso alimenta um ciclo de barbárie, incentivando condutas arbitrárias e violentas na sociedade, como linchamentos e a perigosa retórica do "bandido bom é bandido morto". Nesse cenário de polarização e desumanização, os mais vulnerabilizados — e as pessoas com deficiência estão no topo dessa lista — são as vítimas finais, esmagadas entre a violência dos criminosos e a ineficácia ou a arbitrariedade do Estado. A perda da liberdade de ir e vir, de buscar tratamento, de conviver em comunidade, é um preço alto demais a ser pago pela falha coletiva em garantir a Segurança e a Justiça. É urgente, portanto, que tracemos um caminho para a reconstrução, que vá muito além do óbvio aumento do policiamento ostensivo. Precisamos de uma estratégia multifacetada e humanista. Em primeiro lugar, é fundamental investir em inteligência e estratégia. O combate ao crime deve focar nas altas esferas, no dinheiro que financia o banditismo, nas rotas de armas e drogas, e não apenas no confronto estéril na ponta, que muitas vezes vitima inocentes e gera mais violência.

Em segundo lugar, é imperativo um combate feroz à impunidade. Precisamos de um sistema de justiça que responsabilize efetivamente, que resgate a noção de que "toda colheita é compulsória", que cada ato tem sua consequência.

Por fim, e talvez o mais importante, precisamos ressignificar os Direitos Humanos. A verdadeira defesa dos Direitos Humanos passa, necessariamente, pelo fortalecimento da noção de dever e responsabilidade. Direitos Humanos de verdade não são um obstáculo à Segurança; são um pressuposto ético que exigem um Estado guardião do cidadão, responsabilizando os transgressores e, assim, garantindo que a Liberdade de um não signifique a prisão do outro. Somente assim poderemos desmantelar o cativado do medo e devolver a Dignidade e a Liberdade a todos os brasileiros.

ANDRÉ NAVES É DEFENSOR PÚBLICO FEDERAL FORMADO EM DIREITO PELA USP, ESPECIALISTA EM DIREITOS HUMANOS



Câmara aprova amplo pacote de projetos

SINOP. Sessão ordinária movimenta orçamento e cria novos programas públicos

FOTO: MAYKE TOSCANO

CLEMERSON SM

A 40ª sessão ordinária da Câmara de Sinop, realizada nesta semana, movimentou um amplo conjunto de matérias que impactam áreas estratégicas da cidade. Ao todo, foram aprovados 11 Projetos de Lei, 54 Projetos de Decreto Legislativo, duas Moções de Aplauso, três Requerimentos e 17 Indicações, marcando um dos encontros mais produtivos do ano no plenário Jorge Abreu.

Entre as propostas analisadas, ganhou destaque a aprovação, em terceira e última votação, do Projeto de Lei 66/2025, enviado pelo Executivo, que estima a receita e fixa as despesas municipais para 2026 em cerca de R\$ 1,5 bilhão. A Lei Orçamentária Anual recebeu 441 emendas impositivas apresentadas pelos vereadores, consolidando ajustes feitos ao longo da tramitação para atender demandas regionais e setoriais.

O plenário também aprovou, em primeira e única votação, o Projeto de Lei 80/2025, que altera dispositivos da Lei 3433/2025 e redefine a redação referente à jornada de trabalho de fisioterapeutas e terapeutas ocupacionais. A nova norma mantém a carga sema-

nal e estabelece seis horas diárias, organizadas conforme as necessidades das unidades de saúde, sem ampliar custos ou alterar a estrutura funcional.

Outro avanço registrado foi a aprovação do Projeto de Lei 81/2025, que autoriza a abertura de crédito adicional suplementar no valor de R\$ 3 milhões. O recurso será destinado ao reforço de áreas específicas do orçamento, conforme planejamento do Executivo, que justificou a medida como necessária para garantir continuidade a serviços essenciais e demandas emergenciais da administração municipal.

O Legislativo também marcou presença entre as proposições votadas. Em terceira e última votação, passou o Projeto de Lei 164/2025, do vereador Enio da Brígida, que cria o Programa Eventos em Parceria, destinado à aquisição e gestão de tendas para uso em iniciativas públicas, culturais e comunitárias. A proposta pretende ampliar a estrutura disponível para atividades desenvolvidas em diferentes regiões da cidade.

Ainda em plenário, foi aprovado, em segunda votação, o Projeto de Lei 160/2025, do vereador Célio Garcia, que torna

obrigatória a realização do exame de tipagem sanguínea e fator Rh em todos os nascidos vivos do município. Já o Projeto de Lei 158/2025, de autoria do vereador Dr. Marcos Vinícius, recebeu aval em primeira e única votação e instituiu medidas de prevenção e combate à adulteração de bebidas.

Também foram aprovados o Projeto de Lei 169/2025, do vereador Juventino Silva, que autoriza a instalação de fraldários em praças e parques públicos; o Projeto de Lei 170/2025, da vereadora Sandra Donato, assegurando o direito de pessoas com TEA permanecerem em ambientes coletivos acompanhadas de cão de assistência; e o Projeto de Lei 173/2025, de Zezinho Construtor, que proíbe o corte de água em imóveis com pacientes em home care.

A sessão foi concluída com a aprovação do Projeto de Lei 174/2025, do vereador Ademir Debortoli, que cria o programa Oftalmologia nas Escolas, e do Projeto de Lei 176/2025, de Dr. Marcos Vinícius, que institui a Semana Municipal de Conscientização sobre o Tremor Essencial, ampliando a agenda de políticas públicas voltadas à saúde e à inclusão.



Matérias aprovadas ampliam atendimento e gestão

EXPERIÊNCIAS PRÁTICAS

Sinop discute impacto do BIM na construção civil

CLEMERSON SM

A atualização profissional motivará hoje (27) um encontro em Sinop voltado à discussão sobre os impactos do Building Information Modeling (BIM) no setor da construção civil. A palestra será conduzida pelo arquiteto e urbanista Rogério Suzuki, com participação gratuita e vagas limitadas no Sebrae da cidade, em evento articulado para aproximar o mercado das práticas digitais mais avançadas.

A iniciativa tem o propósito de apoiar arquitetos, engenheiros, designers, projetistas e representantes de empresas que buscam ampliar conhecimento e reforçar competitividade. Segundo os organizadores, o encontro pretende fortalecer o ecossistema técnico da construção civil e incentivar metodologias capazes de elevar efici-

ência, precisão e qualidade nos empreendimentos realizados no município e na região. A programação apresentará um panorama detalhado sobre o BIM, metodologia que integra informações de projetos em fluxos digitais contínuos e contribui para reduzir falhas, otimizar processos e aprimorar a gestão de obras. O conteúdo abrangerá tendências globais, evolução no Brasil e impactos diretos no dia a dia das empresas, destacando como a transformação digital redefine padrões de planejamento.

O evento também trará casos reais e experiências práticas, aproximando o público das demandas atuais do mercado e das tecnologias mais utilizadas.

Para a secretária municipal Scheila Pedrosa, o avanço tecnológico já impõe mudanças estruturais ao setor. "O BIM representa uma



FOTO: DIVULGAÇÃO

Evento reúne setor técnico e aborda transformação digital

transformação profunda na forma de planejar, acompanhar e gerenciar projetos, reunindo desempenho, informação e tomada de decisão em um fluxo totalmente in-

tegrado. Dominar essa lógica deixou de ser diferencial e se tornou necessidade estratégica para sustentar o ritmo de desenvolvimento que Sinop exige", afirmou.

SORRISO

Executivo define regras para atuação de ambulantes

CLEMERSON SM

A Prefeitura de Sorriso discutiu o ordenamento das atividades de ambulantes no município. O prefeito Alei Fernandes e o vice Acácio Ambrosini reuniram representantes de secretarias ligadas ao tema para alinhar medidas previstas no Código de Posturas e na recomendação do Ministério Público local.

O encontro concentrou atenções nos vendedores instalados no canteiro central da Avenida Blumenau, área utilizada diariamente por ciclistas e pedestres. A administração reforçou a necessidade de organizar o espaço público. "A SEMDET está ao lado dos empreendedores e quer facilitar a vida de quem depende desse trabalho, mas sem abrir mão das normas que garantem ordem e segurança",

afirmou a secretária adjunta Cristiane Santos. Segundo ela, o objetivo é apoiar a atividade econômica dentro da legalidade. Alei Fernandes também reforçou esse posicionamento. "É totalmente possível estimular a economia local, defender os empreendedores e, ao mesmo tempo, manter o respeito às regras que organizam a cidade. Não se trata de impedir ninguém de trabalhar, mas de garantir que todos atuem conforme a lei", disse. Na reunião, ficou definido que os ambulantes notificados terão 60 dias para se adequar às normas municipais. Caso não cumpram as exigências, a administração aplicará multa de 3.333 VRF, cada unidade equivalente a R\$ 111,11. A estratégia, segundo a gestão, é ordenar o uso das vias sem inviabilizar o trabalho de quem busca regularização.

FOTO: ASSESSORIA



Reunião define medidas e prazo de regularização

ELEIÇÕES 2026

Mendes lidera disputa ao Senado em novo levantamento

CLEMERSON SM

O panorama eleitoral para as duas vagas ao Senado teve nova atualização com a divulgação, nesta semana, do levantamento do Instituto MT Dados. O estudo aponta que Mauro Mendes lideraria a disputa caso a votação ocorresse hoje, cenário que reforça o peso político do governador e amplia a pressão sobre os demais nomes que tentam consolidar espaço para 2026.

Segundo os dados antecipados pelo portal FolhaMax, Mendes aparece com 51% quando somadas as intenções de primeiro e segundo voto, metodologia aplicada pelo instituto devido ao formato da próxima eleição. Em segundo lugar surge a deputada estadual Janaina Riva, que registra 31% e se mantém como o nome mais competitivo entre os adversários diretos do atual governador na corrida por uma das duas cadeiras.

O levantamento também mostra o senador Jayme Campos com 14% das intenções, patamar que o mantém distante do grupo principal. Em seguida aparecem o ministro da Agricultura, Carlos Fávaro, e o deputado federal José Medeiros, ambos com



FOTO: RÓMALO BESSA

Pesquisa indica vantagem ampla e cenário fragmentado

12,1%, empatados tecnicamente e disputando a mesma fatia do eleitorado, segundo a amostra apresentada pelo MT Dados.

A pesquisa ainda indica 7,8% para o ex-governador Pedro Taques, enquanto Antônio Galvan, ex-presidente da Aprosoja Brasil, soma 4,2%. Já

a suplente Margareth Buzetti aparece com 2,7%. O índice de indecisos permanece elevado: 57,6% dos entrevistados afirmam não saber em quem votar, enquanto brancos e nulos totalizam 7,6%, revelando um cenário ainda volátil. O estudo ouviu 3.080 pessoas entre 7 e 14 de novembro,

sendo metade das entrevistas presenciais e metade realizada por recrutamento digital. A margem de erro é de dois pontos percentuais para mais ou para menos, com nível de confiança fixado em 95%, metodologia que reforça a estabilidade estatística dos números divulgados.

AAAATCHIM!

Pensando na qualidade respiratória das pessoas em edifícios públicos e de uso coletivo, a Lei 13.589/18 estabeleceu que **esses locais deverão ter um plano de manutenção que mantenha a qualidade do ar**, em especial no que diz respeito a poluentes de natureza física, química e biológica.

AGRICULTURA		PECUÁRIA		CONJUNTURA ECONÔMICA		Dólar Comercial		Dólar PTAX		Dólar Turismo		Euro Comercial		Euro x Dólar	
Cotação do dia: 31/10/2025		Cotação do dia: 31/10/2025		Cotação do dia: 30/09/2025		5,3798 -0,01%		5,3843 -0,01%		5,5823 +0,03%		6,2003 -0,34%		1,1541 -0,21%	
SOJA	Alto Araguaia	R\$/sc	126,60	BOI	Vila Rica	R\$/@	291,35	Cesta Básica	Cuiabá	R\$	787,25	Mega-Sena		Concurso 2935 (01/11/25)	
MILHO	Sapezal	R\$/sc	45,60	VACA	Diamantino	R\$/@	271,00	VBP MT	Mato Grosso	R\$ bi	199,79	Quina		Concurso 6868 (01/11/25)	
ALGODÃO	Campo Verde	R\$/@	108,25	LEITE	Norte	R\$/l	2,48	Emp. Agro	Mato Grosso		445.197	Bolsa de Valores BVSP Bovespa IND			
FONTE: IEGEA		FONTE: IEGEA		FONTE: IEGEA		FONTE: IEGEA		FONTE: IEGEA		FONTE: IEGEA		Pontos		Variação	
												149.540,44		0,51%	
												17,48 bi			
												Máxima (Dia)		148.635,91	
												Mínima (Dia)		148.773,8	
												Acumulada: R\$ 41.900.000,00			
												Acumulada: R\$ 600.000,00			

Produção nacional de alho tem alto potencial com uso de biotecnologia

BOA ALTERNATIVA. Bioinsumos ampliam eficiência nutricional, sanidade e produtividade

ASSESSORIA DE IMPRENSA

O cultivo do alho está em uma posição de destaque entre os hortifrúteis de maior valor agregado cultivados no Brasil, ocupando segundo dados do IBGE, em torno de 13 mil hectares e totalizando uma produção média de 172 mil toneladas.

Com custos médios de produção que chegam a R\$ 250 mil por hectare, a cultura exige alto investimento, mas oferece retorno proporcional, podendo alcançar faturamentos superiores a R\$ 360 mil por ha, com produtividades médias entre 16 e 20 ton.

Segundo o engenheiro agrônomo e coordenador de Desenvolvimento de Negócios Nacional da Superbac, Luiz Fernando Ribeiro, trata-se de um segmento formado por produtores altamente tecnificados, que adotam manejo de precisão e parcerias com consultores e instituições de pesquisa para garantir eficiência produtiva.

“O produtor de alho é extremamente técnico e busca constantemente ferramentas que tragam mais assertividade, garantia e segurança ao manejo. Quando conseguimos oferecer soluções biotecnológicas que otimizam a nutrição e protegem a planta, geramos valor real”, afirma.

Especialmente porque este cultivo tem elevado consumo de fertilizantes, em média, utiliza-se de 3 a 4 ton/ha

do insumo no plantio. A soja por outro lado usa-se 0,25; 0,3 ton/ha no plantio. Então estamos falando de 10 vezes ou mais o consumo de fertilizantes na cultura do alho., por exemplo. “O nutriente mais absorvido por essas plantas é o nitrogênio, essencial para o desenvolvimento foliar, mas que, em excesso, pode favorecer o surgimento de doenças. Daí a importância de se oferecer um manejo com bioinsumos eficiente e na medida certa”, destaca o especialista.

Além disso, a produção enfrenta desafios como a dependência de fertilizantes importados, a alta sensibilidade a patógenos e as condições de irrigação constante, fundamental para a existência da cultura no País, especialmente nas regiões do Cerrado Mineiro (São Gotardo, e Rio Paranaíba) além de Cristalina/GO e do Sul do Brasil (Rio Grande do Sul e Santa Catarina).

Outro cenário enfrentado pelo olericultor é o de doenças que afetam a cultura. Dentre as principais, Ribeiro destaca as bacterioses foliares e a raiz rosada, que comprometem o sistema radicular e reduzem significativamente o potencial produtivo.

Nesse contexto, o uso de fertilizantes biotecnológicos e de biodefensivos tem se consolidado como ferramenta estratégica para melhorar o desempenho da lavoura.

A Superbac vem obtendo resultados expressivos com produtos à base de bactérias do gênero Bacillus, aplicados tanto na nutrição quanto na proteção da cultura.

“Os nossos fertilizantes biotecnológicos, à base de Bacillus, têm grande aceitação entre os produtores de alho porque ajudam a manter a sanidade da planta e retardam a perda de folhas, além de proporcionar uma nutrição eficiente, o que se traduz diretamente em produtividade”, explica Ribeiro.

De acordo com os resultados de campo, áreas tratadas com as soluções da Superbac apresentaram maior retenção foliar e incrementos de até 700 kg/ha, equivalentes a cerca de R\$ 12,6 mil adicionais de receita por ha. “Cada folha preservada representa de 9% a 15% a mais de produção.

Quando conseguimos prolongar a vida foliar, a planta responde com maior acúmulo de fotoassimilados e, conseqüentemente, mais rendimento”, complementa o coordenador.

Os resultados relatados foram obtidos com o uso das linhas SmartGran® e o biodefensivo Supershield à base de Bacillus, desenvolvidas pela Superbac, além do Supergan. Os produtos são formulados com bactérias do gênero bacillus, sendo nos fertilizantes promotoras de crescimento vegetal (PGPB), que atuam na solubilização de nutrien-



FOTO: ARTE/ASSESSORIA

Culturas das mais tecnificadas e onerosas do setor hortifrutigranjeiro brasileiro

tes, aumento da eficiência do uso do nitrogênio e estímulo ao enraizamento.

Já para o Supershield, essas bactérias atuam na formação de biofilme radicular, criando uma barreira biológica que impede o ataque de nematoides e melhoram o

equilíbrio microbiológico do solo.

A formação desse biofilme aumenta a resistência da planta a doenças como raiz rosada, além de favorecer a longevidade das folhas, diretamente associada à produtividade final. “O uso integrado

de fertilizantes biotecnológicos e biodefensivos é o que permite alcançar o máximo potencial produtivo. Bactérias que auxiliam na nutrição e que protegem cria um sistema de manejo mais eficiente e sustentável”, destaca Ribeiro.

INOVAÇÃO

Centro de Pesquisa e Desenvolvimento de pneus no Brasil gera eficiência e sustentabilidade ao agro nacional

ASSESSORIA DE IMPRENSA

A agricultura brasileira está entre as mais avançadas e desafiadoras do mundo. Com ciclos intensos de produção, o país é um dos poucos capazes de colher até três safras em um mesmo ano, o que exige máquinas em operação constante e equipamentos de altíssimo desempenho. As variações de solo, clima e relevo entre as diferentes regiões tornam o cenário ainda mais complexo, demandando tecnologias específicas que garantam eficiência, durabilidade e produtividade.

Diante desse contexto, ter um Centro de Tecnologia e Desenvolvimento próprio no Brasil é um diferencial decisivo, e é exatamente isso

que a Titan Pneus oferece. A proximidade com o produtor e com as condições reais de uso no campo permite que a empresa desenvolva soluções adaptadas às necessidades do agronegócio nacional, com tecnologias que combinam alta performance, resistência e eficiência operacional. Além de reduzir significativamente o tempo de desenvolvimento de novos produtos, essa estrutura robusta acelera a aplicação de inovações tecnológicas e garante que cada pneu seja projetado para suportar as mais variadas condições no campo com o máximo desempenho, durabilidade e segurança.

“Na Titan, essa complexidade se traduz em tecnologia e inovação contínua,



FOTO: DIVULGAÇÃO

Titan Pneus fabrica soluções adaptadas para suportar altas cargas

com investimentos que vêm transformando a forma de projetar e fabricar pneus agrícolas no Brasil”, diz o Ricardo Karasz, gerente de Pesquisa e Desenvolvimento da companhia. Por meio do seu Centro de Pesquisa e Desenvolvimento, a Titan alcançou resultados expressivos em eficiência, sustentabilidade

e inovação. Em apenas dois anos, por exemplo, eliminou, completamente retrabalhos em moldes fora de dimensão e evitou o descarte de cerca de 8,7 toneladas de borracha, tecidos, arames e derivados de matéria-prima, tornando o processo mais preciso, econômico e ambientalmente responsável.

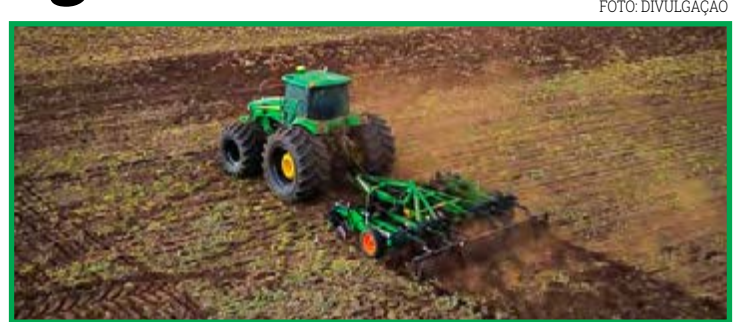
FIQUE ATENTO

Fim da escala 6x1 pode ter transição para micro e pequenas empresas

DA REPORTAGEM Agência Brasil

O ministro da Secretaria-Geral da Presidência, Guilherme Boulos, afirmou que o debate sobre o fim da escala 6x1 vai envolver uma transição para micro e pequenas empresas. Segundo ele, a discussão deverá ser feita no âmbito legislativo no momento da aprovação do texto.

“É difícil a gente antecipar qual é o formato, porque isso demanda cálculos de impacto fiscal. Mas têm caminhos, caminhos que podem ser com estímulo ou desoneração fiscal para os pequenos, ter um grau de compensação”, disse.

A Proposta de Emenda à Constituição (PEC) nº 8/2025 que acaba com a escala de seis dias de trabalho por um de folga (6x1) foi protocolada na Câmara dos Deputados em fevereiro deste ano. A PEC estabelece a jornada de trabalho de, no máximo, 36

horas semanais e 4 dias de trabalho por semana, mas há outras propostas no Congresso que tratam sobre redução de jornada.

O projeto sofre resistência de setores empresariais que alegam que a medida levaria ao aumento dos custos operacionais das empresas com a contratação de mais trabalhadores. Para Boulos, o governo e o parlamento têm a compreensão que será necessário construir caminhos para que os pequenos negócios não “fiquem na chuva”.

“Nós temos que separar muito bem o que é o grande empresário, a corporação, o banqueiro e o que é o pequeno. Aquele lá que tem uma officinazinha, que tem um lugar para comer, que tem um negócio ali com três, com cinco funcionários. Para esse pequeno você tem que ter um modelo de transição para que a sustentabilidade do negócio não seja prejudicada com fim da escala 6x1”, disse.

ALGODÃO 2025/2026

StoneX reduz previsão de produção

DA REPORTAGEM

A produção de algodão no Brasil deverá sofrer uma queda de 11% na safra 2025/26, segundo nova estimativa divulgada pela StoneX, empresa global de serviços financeiros e inteligência de mercado. A previsão aponta para uma colheita de 3,7 milhões de toneladas de pluma, número 1% inferior à projeção anterior feita pela consultoria.

A revisão reflete um cenário de menor área cultivada e retorno financeiro menos atrativo, com os produtores avaliando custos e margens diante da queda dos preços internacionais da fibra.

Um dos principais motivos para a revisão foi a diminuição da área plantada na Bahia, segundo maior estado produtor do país. A StoneX

projeta que o estado cultive 393 mil hectares de algodão, volume 5% menor que na safra 2024/25.

De acordo com Raphael Bulascoschi, analista de Inteligência de Mercado da consultoria, a decisão dos produtores está diretamente relacionada à frustração com a rentabilidade esperada. “Os preços mais baixos no mercado global tornam a cultura menos atrativa e impactam o planejamento dos agricultores”, explica.

No Mato Grosso, maior produtor nacional de algodão, a área plantada deve se manter em 1,42 milhão de hectares, o que representa uma redução de 90 mil hectares em relação ao ciclo anterior. Mas cenário ainda é de incerteza.

Segundo a StoneX, as chuvas irregulares no início



FOTO: RÔMULO BESSA

Menor área plantada na Bahia e no Mato Grosso

do plantio da soja podem atrasar a sementeira da oleaginosa — e, conseqüentemente, o plantio do algodão de segunda safra, previsto para o início de 2026. Esse fator climático pode impactar tanto a produtividade quanto a logística de colheita no estado.

Mesmo com a redução da oferta interna, as exportações brasileiras de algodão continuam em ritmo forte. Na reta final da safra 2024/25, os embarques devem alcançar 3 milhões de toneladas, mantendo o país entre os principais exportadores globais da fibra.

EDITAL DE CITAÇÃO - PRAZO DE 30 DIAS - Expedido por Determinação do Mm.(*) Juiz(A) de Direito Anderson Gomes Junqueira - PROCESSO n. 100946-88/2024.11.0065 Valor da causa: R\$ 134.405,25 - ESPECIE: [Nota de Crédito Industrial, Nota Fiscal ou Fatura, Confissão/Composição de Dívida]-EXECUÇÃO DE TÍTULO EXTRAJUDICIAL (12154) Polo Ativo: Nome: TIRES DISTRIBUIDORA DE PNEUS LTDA Nome: MAGNUM DISTRIBUIDORA DE PNEUS S/A Polo Passivo: Nome: BEZAGIO TRANSPORTES LTDA Nome: GABRIELLE AMARAL BEZAGIO Nome: KLEYDDSON ALBRECHT OLIVEIRA FINALIDADE: EFETUAR A CITAÇÃO DO POLO PASSIVO, atualmente em local incerto ou não sabido, para no prazo de 3 (três) dias, contado da citação, efetuar o pagamento da dívida (art. 829, caput, do CPC) no valor de R\$ 134.405,25, sob pena de PENHORA e AVALIAÇÃO de tantos bens quantos bastem para o pagamento do principal atualizado, dos juros, das custas e dos honorários advocatícios (art. 831, CPC), conforme despacho, petição inicial e documentos vinculados disponíveis no Portal de Serviços do Tribunal de Justiça do Estado de Mato Grosso, cujas instruções de acesso seguem descritas no corpo deste mandado ADVERTÊNCIAS A PARTE: 1. O executado/devedor, independentemente de penhora, depósito ou caução, poderá se opor à execução por meio de embargos, no prazo de 15 (quinze) dias (art. 914 e 915, CPC), contado do dia útil da juntada do Mandado (art. 915 § 2º, I CPC); 2. No mesmo prazo, reconhecido o crédito do exequente e comprovado o depósito de 30% (trinta por cento) deste valor, acrescido de custas e honorários de advogado, poderá o devedor requerer o pagamento do restante em até 6 (seis) parcelas mensais, com correção monetária e juros de 1% (um por cento) ao mês (art. 916, CPC); 3. No caso de integral pagamento da dívida no prazo estipulado (3 dias), o valor dos honorários advocatícios será reduzido pela metade (50%); 4. Antes de adjudicados ou alienados os bens, o executado pode, a todo tempo, remir a execução, pagando o valor da importância atualizada da dívida, acrescida de juros, custas e honorários advocatícios (art. 826, CPC). DECISÃO: “Ante o exposto, indefiro a tutela de urgência de natureza cautelar postulada, ante a ausência dos requisitos previstos no art. 300 do Código de Processo Civil. Nos termos do art. 829 do CPC, determino que a parte executada seja citada para, no prazo de 03 (três) dias, efetuar o pagamento da dívida, devendo ser a mesma advertida de que o prazo para embargar é de 15 (quinze) dias, contados na forma do art. 231 do mesmo estatuto legal. Não efetuado o pagamento, munido da segunda via do mandado, o Sr. Oficial de Justiça deverá proceder de imediato à penhora de bens e a sua avaliação, lavrando-se o respectivo auto e de tais atos intimando, na mesma oportunidade, a parte executada, sendo que a intimação far-se-á na pessoa de seu advogado ou, não o tendo, será intimada pessoalmente. Recaindo a penhora sobre bem imóvel ou direito real sobre imóvel, deverá a parte executada requerer a citação por edital da parte devedora. Fim do prazo do edital, terá o devedor o prazo a que se refere o art. 829 do CPC, convertendo-se o arresto em penhora em caso de não pagamento. Não havendo pagamento da dívida, penhora ou arresto pelo Sr. Oficial de Justiça, intime-se a parte executante para que requerida as providências que entender necessárias no prazo de 05 (cinco) dias. Ademais, em respeito ao disposto no art. 827 do Código de Processo Civil, fixo os honorários advocatícios em 10% (dez por cento) sobre o valor da execução, sendo que no caso de integral pagamento no prazo de 03 (três) dias, a verba honorária será reduzida pela metade (50%). Não sendo requerido o depósito de certidão de faliência e concordata da falência em conformidade com o art. 827 do Código de Processo Civil, devendo ser registrado que não se trata de penhora, mas tão somente de medida acatadora do credor contra eventual fraude à execução. Espere-se o necessário. Cumpra-se...” E, para que chegue ao conhecimento de todos e que ninguém, no futuro, possa alegar ignorância, expediu-se o presente Edital que será afixado no lugar de costume e publicado na forma da Lei. Eu, Regiane Gomes de Souza, dijei. Tangará da Serra, 24 de outubro de 2025. (Assinado Digitalmente) - Regiane Gomes de Souza - Técnica Judiciária.

Ainda sem Ferreira, Crespo pode ter duas novidades contra o Fluminense

SÃO PAULO. Rodriguinho participa do trabalho de fisioterapia em campo e pode retornar

FOTO: CESAR GRECO

DA REPORTAGEM

O São Paulo realizou na terça-feira, no CT da Barra Funda, mais uma sessão de treinamento visando o confronto contra o Fluminense, pela 36ª rodada do Campeonato Brasileiro. Ferreira, que teve detectado um edema na região posterior da coxa esquerda não esteve em campo e ficará de fora do jogo.

O São Paulo, que contará com o retorno de Alisson após suspensão, poderá ter o reforço de Rodriguinho, que desfalcou a equipe nos últimos jogos por conta de uma alteração no quadro respiratório em razão de uma pneumonia.

O meia participou do treinamento junto com os demais jogadores que atuaram por mais tempo na partida contra o Juventude, fazendo um trabalho de recuperação comandado pela equipe de fisioterapia do clube.

Na parte do treinamento que foi aberto à imprensa, o elenco foi dividido em duas partes, basicamente entre jogadores que atuaram por mais tempo no último jogo e os que jogaram poucos minutos ou não atuaram contra o Juventude.

A exceção foi Lucca, que atuou por 45 minutos, mas esteve com a

parte do grupo que não entrou em campo na última partida. Essa parte do elenco realizou um circuito com três etapas que aliavam um aquecimento e preparação física com trabalho de troca de passes.

Dinenno, que se recupera de uma artroscopia no joelho direito, realizou essa parte do treinamento com seus companheiros. O argentino evoluiu na recuperação e tem cada vez menos restrições no trabalho.

Rafael Tolói foi outro jogador que participou desta atividade e, na sequência, fez um treinamento individualizado. O zagueiro desfalcou a equipe no último jogo, em razão de uma pequena lesão muscular na região do quadril e pode voltar a reforçar o time contra o Fluminense.

Vale lembrar que para a próxima partida o Tricolor não terá à disposição o goleiro Rafael e o zagueiro Sabino, ambos suspensos pelo acúmulo de cartões amarelos. Marcos Antônio, que voltou de lesão contra o Juventude, treinou normalmente com a parte do elenco que realizou um trabalho regenerativo e de corrida no campo.

O Tricolor enfrenta o Fluminense nesta quinta (27) às 19h30, no Maracanã.



Rodriguinho volta a treinar no São Paulo



eLOG
encomendas centro-norte

+150 Norte • Centro Oeste • Sudeste
LOCALIDADES

ENVIOS EXPRESSOS



**AGILIDADE
SEGURANÇA
RAPIDEZ**

(65) 3623-2939

(65) 9 9699-3505

www.elogcomendas.com.br

Governo anuncia leilão da ferrovia Sinop-Miritituba para setembro/2026

FINALMENTE!. Anúncio ocorre em meio ao julgamento no STF sobre a constitucionalidade do projeto

FOTO: DIVULGAÇÃO

DA REPORTAGEM

O Governo Federal anunciou o cronograma para o leilão da Ferrogrão, ferrovia que ligará Sinop a Miritituba/PA, com previsão de edital para junho de 2026 e licitação para setembro do mesmo ano. O anúncio integra o pacote da Política Nacional de Concessões Ferroviárias lançado nesta terça-feira, que estabelece diretrizes de planejamento, governança e sustentabilidade para o desenvolvimento do modal.

O projeto da Ferrogrão, com 933 km de extensão, está entre as prioridades do programa e tem potencial para gerar mais de 100 mil empregos durante sua implantação. A ferrovia integra os corredores estratégicos para escoamento da produção agrícola, reduzindo custos logísticos e a dependência do transporte rodoviário.

O anúncio ocorre em meio ao julgamento no Supremo Tribunal Federal (STF) sobre a constitucionalidade do projeto. O ministro Alexandre de Moraes, relator do caso, já votou pela validade da lei que reduziu a área do Parque Nacional do Jamaxim para a construção da ferrovia, entendendo que as normas previram compensação

ambiental adequada. No entanto, o julgamento está suspenso desde outubro, aguardando os votos dos demais nove ministros.

O diretor de Planejamento do BNDES, Nelson Barbosa, destacou que "a agenda de concessões não só foi retomada, como consolidada", referindo-se ao trabalho de estruturação dos projetos. O governo federal destacou que o pacote ferroviário se soma aos recordes já alcançados no setor rodoviário, onde foram realizados 21 leilões em menos de três anos, totalizando 10.009 km concedidos e R\$ 232 bilhões em investimentos.

Ainda segundo o Ministério dos Transportes, a nova política cria um modelo inédito de financiamento que combina recursos públicos e privados, com regras contratuais adaptadas do sistema de concessões rodoviárias. Conforme o ministro dos Transportes, Renan Filho, "é uma política nacional inédita, com alinhamento dos projetos a práticas de estruturação mais modernas".

A carteira do Ministério prevê 8 leilões de ferrovias totalizando mais de 9 mil km de extensão e investimentos de R\$ 140 bilhões.



Ferrogrão finalmente será colocada em prática

BOA ALTERNATIVA

Feirão Fit Turismo oferece descontos de até 20% em viagens por Mato Grosso

ASSESSORIA DE IMPRENSA

Na semana da Black Friday, os apaixonados por viagens poderão aproveitar descontos de até 20% em pacotes para destinos de Mato Grosso durante o Feirão Fit Turismo 2025, que será realizado sábado (29), no Sesc Arsenal. Operadoras locais vão ofertar opções para o Pantanal, Cerrado e Amazônia.

Entre as propostas estarão passeios de etnoturismo, turismo de aventura, observação de aves, pacotes de pesca, hospedagens e day use, entre outras experiências que destacam as belezas naturais do estado.

O feirão será das 10h às 17h e contará também com a Feira da Agricultura Familiar e o tradicional bulicho, ampliando as atrações para quem deseja aproveitar oportunidades de viagem enquanto degusta produtos de pequenos produtores.

Antes da abertura do

feirão, às 9h, será lançado o site Descubra MT, plataforma oficial de promoção do turismo estadual, que reúne informações sobre destinos, roteiros, eventos e atrativos de Mato Grosso.

No mesmo evento, será apresentado oficialmente o projeto da FIT Pantanal 2026, uma das principais feiras de turismo do Centro-Oeste e Norte, marcada para ocorrer de 4 a 7 de junho no Centro de Eventos do Pantanal. Com o tema "FIT Pantanal 2026 - Para o Brasil e o Mundo", a próxima edição será orientada pela internacionalização e contará com quatro fóruns, um internacional, dois nacionais e um estadual, com debates sobre transporte aéreo, turismo de base comunitária, agricultura familiar e integração regional entre Amazônia e Centro-Oeste.

A programação do sábado inclui ainda, às 14h, a reunião das Instâncias de Governança Regional (IGR), que



FOTO: DIVULGAÇÃO

Evento oferece pacotes para o Pantanal, Cerrado e Amazônia

reúne representantes públicos e privados dos municípios com 15 IGRs, que abrangem 62 cidades incluídas no Mapa do Turismo Brasileiro.

PRESÍDIO

CR de Sorriso com superlotação é interdito por risco de rebelião

DA REPORTAGEM

A Justiça interdito o Centro de Ressocialização de Sorriso no dia 17 de novembro, depois de um pedido da Defensoria Pública do Estado de Mato Grosso (DPEMT). A decisão foi tomada devido à superlotação: o local abriga 380 presos, embora tenha capacidade para apenas 166.

O pedido foi baseado em uma inspeção feita pela Defensoria nos dias 15 e 16 de outubro, que identificou uma série de problemas na unidade, entre eles superlotação, saneamento básico precário, alimentação insuficiente e de baixa qualidade.

Diante das irregularidades, o juiz da 1ª Vara Criminal de Sorriso, Rafael Depra Panichella, determinou a interdição imediata e proibiu o recebimento de novos presos. A medida vale até o julgamento final do processo ou até que o número de detentos seja reduzido para dentro do limite permitido.

Na decisão, o magistrado afirmou que a situação do presídio viola princípios constitucionais, como a dignidade da pessoa humana e a proibição de tratamentos desumanos ou degradantes. Ele também determinou que

o Estado apresente, em até 30 dias, um plano para reduzir a superlotação.

Além disso, o juiz ordenou que os presos excedentes sejam transferidos para outras unidades com melhor estrutura, até que o presídio alcance o limite de 227 detentos, conforme índice de ocupação previsto pela Resolução nº 05/2016 do Conselho Nacional de Política Criminal e Penitenciária (CNPCCP). Caso as medidas não sejam cumpridas no prazo, o Estado poderá ser multado em R\$ 2 mil por detento. A inspeção feita pela Defensoria apontou ainda problemas como celas com presos dormindo no chão, falta de água potável, banheiros danificados, entupimentos frequentes, alimentação insuficiente e atendimento médico limitado.

O relatório também destacou o risco de rebeliões causado pela superlotação e pela falta de atividades para os internos. A unidade prisional recebe presos provisórios e definitivos de Sorriso e cidades da região.

No pedido à Justiça, a Defensoria recomendou ainda a construção de uma nova unidade ou a ampliação da estrutura atual.



DA REPORTAGEM

Presídio possui capacidade para 166 detentos, mas operava com 380 custodiados

LOGÍSTICA

Prefeitura de Sinop promove manutenção da Estrada Luft

DA REPORTAGEM

A Secretaria de Obras e Serviços Urbanos de Sinop executou obra de manutenção na Estrada Luft. Cascalhamento, patrolamento e compactação do solo, foram os trabalhos realizados na via que interliga a região de chácaras, do município, à Estrada Nanci (importante via de ligação de Sinop à MT-220).

O secretário da pasta, Vilmar Scherer, esclarece que a via precisava de manutenção para corrigir a trafegabilidade. "Tinha um trecho que a trafegabilidade estava prejudicada por um ponto de alagamento e possível atoleiro. Fizemos um serviço muito bom, corrigimos o problema e os veículos já começaram a passar tranquilamente", explicou.

Os serviços executados pela Obras, são feitos regular-

mente ao longo de todo ano para garantir boas condições às áreas rurais (estradas vicinais), para que o escoamento das produções das chácaras, sítios e fazendas, ocorram com naturalidade, principalmente nesse período chuvoso.

"Tem chovido constantemente, mas estamos conseguindo avançar com as obras. Várias estradas já receberam nosso trabalho nesse ano e continuamos avançando para as que ainda precisam desses serviços", explicou Scherer.

Nos últimos dois meses, a Secretaria realizou manutenção nas Estradas Lívia, Estrada Cruzeiro do Sul, Estrada Viviani e Estrada Clotilde. Além das vicinais, a Prefeitura promoveu limpeza, cascalhamento e patrolamento das ruas da Comunidade Fátima e Residencial Daury Riva.



FOTO: DIVULGAÇÃO

Serviços buscam corrigir a trafegabilidade e retirar ponto de alagamento

Lucas do Rio Verde conquista o 1º lugar no ANCITI Awards 2025

REFERÊNCIA NACIONAL. Município liderou entre as cidades brasileiras com até 100 mil habitantes dos parques da cidade

DA REPORTAGEM

Lucas do Rio Verde alcançou um marco histórico ao conquistar o primeiro lugar nacional no ANCITI Awards 2025, evento realizado entre os dias 17, 18 e 19 de novembro, em Campinas/SP.

A vitória foi na categoria de cidades com até 100 mil habitantes. A premiação, organizada pela Associação Nacional das Cidades Inteligentes, Tecnológicas e Inovadoras (ANCITI) em parceria com a Bright Cities, é considerada o principal reconhecimento brasileiro em inovação pública, tecnologia e transformação digital aplicada à gestão municipal.

O município se destacou pela qualidade dos serviços digitais, pela segurança da informação, pelos investimentos contínuos em infraestrutura tecnológica e pelas políticas de desenvolvimento sustentável, consolidando-se como referência nacional entre cidades do mesmo porte.

O ranking final das cinco melhores cidades brasileiras até 100 mil habitantes ficou assim: 1º lugar – Lucas do Rio Verde; 2º lugar – Pato Branco/PR; 3º lugar – Mairiporã/SP; 4º lugar – Assaí/PR; 5º lugar – Amargosa/BA.

Durante o evento, o secretário de Desenvolvimento Econômico, Planejamento e Cidade, Wellington Souto, representou o prefeito Miguel Vaz e comemorou a conquista. “Estar presente na cerimônia e ver Lucas

do Rio Verde anunciada em primeiro lugar foi um momento de muita satisfação. Esse resultado mostra o quanto evoluímos com método, visão e responsabilidade. Nada aqui é feito para criar uma imagem moderna, é trabalho de verdade, do tipo que muda a vida das pessoas. Nosso desempenho vem dessa união entre tecnologia, planejamento e compromisso com a sustentabilidade, que são os pilares da economia verde que estamos construindo há anos.

O secretário também destacou a seriedade da avaliação: “Esse não é um reconhecimento que se conquista com discurso, mas com evidências claras. A metodologia do ANCITI é rigorosa. Eles analisam centenas de indicadores, verificam o que acontece na prática, avaliam a maturidade das políticas públicas e o impacto direto na vida da população. Estar em primeiro lugar mostra que Lucas do Rio Verde tem consistência e potencial.

A conquista chega em um momento em que o município avança em redes de inovação, amplia projetos de infraestrutura sustentável e fortalece ações voltadas à descarbonização, energia limpa e cadeias produtivas sustentáveis. Com políticas consolidadas, equipes preparadas e uma população que apoia esse movimento, Lucas do Rio Verde segue firme no propósito de ser uma cidade inteligente, humana e orientada ao futuro.



FOTO: ASSESSORIA

Vitória foi na categoria de cidades com até 100 mil habitantes

MUTIRÃO DA CONCILIAÇÃO FISCAL

REFIS 2025

DESCONTO JUROS E MULTA DE ATÉ 100%

Pagamento à vista e condições facilitadas em até 12 parcelas.

95% de desconto para parcelamento em até 06 vezes.

85% de desconto para parcelamento em até 12 vezes.

Durante o mutirão, todos os impostos, taxas e tarifas municipais, inscritos ou não em dívida ativa, poderão ser negociados, inclusive a tarifa de água e IPTU

03 De Novembro a 19 De Dezembro

7h00 às 11h00 / 13h00 às 17h00

Prefeitura Municipal de General Carneiro

ATENÇÃO! APÓS O MUTIRÃO FISCAL, POR DETERMINAÇÃO DO CONSELHO NACIONAL DE JUSTIÇA (CNJ), OS DÉBITOS NÃO NEGOCIADOS PODERÃO SER LEVADOS A PROTESTO.

TRIBUTOS
SECRETARIA MUNICIPAL DE TRIBUTOS

PERFEITO QUALIFICA DE GENERAL CARNEIRO
GOVERNO MUNICIPAL DE GENERAL CARNEIRO

RC PUBLICAÇÕES OFICIAIS

Diários Oficiais da União do Estado e jornais de grande circulação no estado

PRECISANDO PUBLICAR?

DIÁRIO OFICIAL DA UNIÃO

DIÁRIO OFICIAL
GOVERNO DO ESTADO DE MATO GROSSO

JORNAL DE GRANDE CIRCULAÇÃO
NO ESTADO DE MATO GROSSO

LICENÇAS AMBIENTAIS

AVISOS - BALANÇOS

NOTIFICAÇÕES

TUDO EM UM SÓ LUGAR

66 9984-4633 - 99994-3338

Transforme sua imobiliária em uma máquina de vendas online.

Luno | imob

Site Premium, com inteligência artificial e integração total ao LUNO CRM.