

EVENTO GRATUITO
SINOP, ALTA FLORESTA
E NOVA MUTUM:
WORKSHOP
SOBRE NR 01

Página - 5

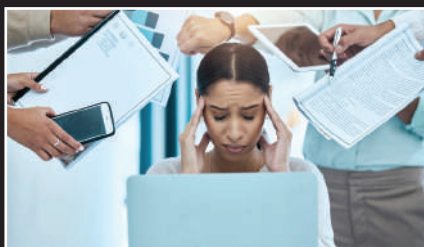

TRIGO
MERCADO MOSTRA
ESTABILIDADE;
VOLATILIDADE
AINDA SEGUE
NO RADAR

Página - 4



DIÁRIO DO ESTADO MT

O Jornal diário do Mato Grosso



SEXTA-FEIRA
 20 de Fevereiro de 2026

Ano VII - Edição 1741 - Informações 66 99984-4633 / 99994-3338 | www.diariodoestadomt.com.br | Fundado em 2019



COOPERAÇÃO

Mato Grosso avança com Serviço Geológico do Brasil para ampliar conhecimento mineral

Uma missão técnica de representantes do Serviço Geológico do Brasil (SGB) à Secretaria de Estado de Desenvolvimento Econômico, em Cuiabá, prevista para o mês de março, deve marcar o avanço das tratativas para a formalização de uma cooperação técnica voltada ao fortalecimento do conhecimento geológico de Mato Grosso.

Página-8



DIVULGAÇÃO

Soja (saca 60Kg) Venda

Sinop.....	R\$ 99,10
Sorriso.....	R\$ 99,60
Lucas R. Verde.....	R\$ 100,50
Nova Mutum.....	R\$ 100,50
Rondonópolis.....	R\$ 110,90

Fonte: IMEA

Milho (saca 60Kg) Venda

Sinop.....	R\$ 47,80
Sorriso.....	R\$ 48,00
Lucas R. Verde.....	R\$ 47,70
Nova Mutum.....	R\$ 47,10
Rondonópolis.....	R\$ 51,90

Fonte: IMEA

Arroz (saca 60Kg) Venda

Sinop	
Arroz Sequeiro Cultivar Primavera.....	R\$ 60,00
Sorriso	
Arroz Sequeiro Cultivar Primavera.....	R\$ 60,00

Fonte: AGROLINK

Algodão

Cuiabá.....	R\$ 107,41
Sorriso.....	R\$ 105,92
Lucas R. Verde.....	R\$ 106,18
Nova Mutum.....	R\$ 106,57
Rondonópolis.....	R\$ 108,36

Fonte: IMEA

Boi Gordo (Compra comercial)

Sinop.....	R\$ 292,00
Nova Mutum.....	R\$ 295,00
Rondonópolis.....	R\$ 295,00

Fonte: IMEA

Índice de preços

Cesta Básica.....	R\$ 801,12
-------------------	------------

Fonte: IMEA

Cotações

Dólar
 -0,63 %
 R\$ 5,187

Bovespa
 1,74 %
 186.141,36

Euro
 0,20 %
 R\$ 6,183

Selic
 (15% a.a)

Salário mínimo
 R\$ 1.621,00

PL enfrenta ruídos sobre aliança com MDB

A discussão sobre uma eventual aliança entre PL e MDB em Mato Grosso abriu fissuras internas e revelou riscos estratégicos para o partido na corrida eleitoral. O deputado José Medeiros admitiu que o tema tem provocado "ruído" entre lideranças, especialmente diante da resistência de prefeitos e dirigentes municipais.

Página-3



DIVULGAÇÃO

APEXBRASIL



Escritório na sede da Famato

O novo escritório da Agência Brasileira de Promoção de Exportações e Investimentos (ApexBrasil), em Cuiabá, já iniciou o atendimento. Instalado na sede da Famato, no espaço do AgriHub, o local oferece atendimento direto a produtores, cooperativas, agroindústrias e empresas interessadas em acessar o mercado internacional.

Página-4

N.S.LIVRAMENTO Bombeiros combate incêndio em carreta



O Corpo de Bombeiros socorreu, nesta semana, uma vítima de acidente de trânsito na BR-070, em Nossa Senhora do Livramento. Além do atendimento à vítima, os militares também combateram o incêndio no veículo provocado pela colisão.

DIVULGAÇÃO

Página-5

Amazônia Seguros

Todo tipo de seguro a gente faz!

(66)99985-4325
 @amazoniaseguros
 www.amazoniaseguros.com.br
 Av. Gov. Júlio Campos, 1245
 St. Comercial, Sinop - MT

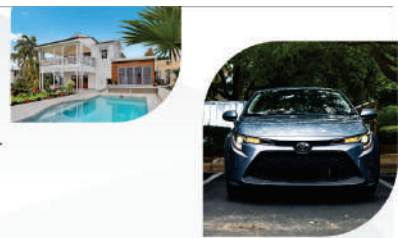

Editorial

Corrupção no Brasil não é 'conversa de boteco'

O Brasil ainda vai mal no Índice de Percepção da Corrupção, cuja edição de 2025 foi divulgada na terça (10). Numa escala de 0 a 100 (quanto mais alta a pontuação, maior a sensação de integridade), o país obteve vexatórios 35 pontos e ficou em 107º lugar entre as 182 nações avaliadas pela ONG Transparência Internacional.

Ficamos abaixo da média mundial (42 pontos) e de vizinhos como Uruguai, o mais bem colocado da América do Sul com 73 pontos (17ª posição), e Chile (63). No topo da lista, estão Dinamarca (89 pontos), Finlândia (88) e Cingapura (84); no fim, Venezuela (10), Somália e Sudão do Sul (9).

Na edição de 2024, o Brasil marcou apenas um ponto a menos, o que em termos estatísticos indica mais estagnação do que melhora. Na série histórica, iniciada em 2012, a nota mais alta foi alcançada em 2012 e 2014 (43), e a pior foi a do ano passado (34).

Autoridades não recebem bem o IPC. Em 2024, o ministro-chefe da Controladoria-Geral da União, Vinícius Marques de Carvalho, qualificou o ranking como "conversa de boteco" e, neste ano, a mesma CGU afirma que o índice não mede a corrupção real.

Deve-se ressaltar, contudo, que essa não é a pretensão do indicados. Afinal, tanto corruptos como corruptores têm interesse em manter suas transações longe do escrutínio público, o que faz do crime um fenômeno quase impossível de medir. Ciente da dificuldade, o índice verifica a percepção da corrupção por especialistas e empresários.

Para isso, a metodologia articula dados relativos a sinais de desvios e de integridade institucional coletados por 13 organizações —como a Freedom House, o V-Dem, o Banco Mundial, o Fórum Econômico Mundial (FMI) e a Unidade de Inteligência da revista The Economist.

Os comportamentos inadequados incluem suborno, desvio de dinheiro público, uso de cargo público para ganho privado e nepotismo. Não é um indicador perfeito, porém é um exercício que permite fazer comparações razoavelmente padronizadas entre os vários países analisados e num mesmo país ao longo do tempo. Trata-se da estimativa possível para um problema tão difícil de mensurar objetivamente.

Assim, em vez de usar metodologia como subterfúgio, autoridades deveriam ao menos admitir a gravidade dos dados e participar do debate sobre as ações necessárias para conter esse flagelo da administração pública brasileira.

Se há algo surpreendente no IPC de 2025 é a estabilidade do indicador, em vez da sua queda. Há muito tempo o país não mostra avanços significativos em transparência e combate à corrupção.

Ademais, foi um ano de más notícias para a integridade institucional, como venda de sentenças no Superior Tribunal de Justiça (STJ), avanço nefasto de emendas parlamentares, escândalos do INSS e do Banco Master e relações promíscuas entre alguns membros do Supremo Tribunal Federal (STF) e empresários com interesses na corte.

“

Se há algo surpreendente no IPC de 2025 é a estabilidade do indicador, em vez da sua queda. Há muito tempo o país não mostra avanços significativos em transparência e combate à corrupção

”



A The Economist define a "Brasileirização" como o cenário que países ricos devem temer: **endividamento explosivo** que obriga a manutenção de juros estratosféricos.

Com a Selic em 15%, o governo brasileiro vai comprometer cerca de 8% do PIB ao ano apenas para pagar juros da dívida.

É um ciclo vicioso: o descontrole fiscal exige juros altos, que por sua vez tornam a dívida pública cada vez mais difícil de administrar.

IMAGEM DO DIA



Peixoto de Azevedo enfrenta transtornos após as fortes chuvas dos últimos dias elevarem o nível do rio na região, provocando alagamentos e comprometendo estradas importantes. Vídeos registrados por moradores mostram a água invadindo trechos do acostamento da BR-163. Segundo relatos de moradores, a última vez que uma situação semelhante foi registrada foi em 2005. A região afetada fica na divisa entre Peixoto e Matupá, que decretou situação de emergência no último dia 9 após uma forte tempestade provocar enchentes que atingiram mais de 20 casas na região.



CÂMERAS DO VIGIA

O programa Vigia Mias MT auxiliou as forças de segurança na prisão de um homem, 32 anos, foragido da Justiça pelos crimes de homicídio qualificado e ocultação de cadáver. O procurado foi condenado a 19 anos e oito meses de prisão pela Justiça de Feliz Natal. Ele é um dos quatro homens suspeitos de matar e ocultar o cadáver do agricultor Elizeu Chiodi, 40 anos, em março de 2018. A prisão ocorreu em Santa Carmem. O alerta foi imediatamente repassado às equipes da Polícia Militar e militares do Grupo de Apoio (GAP) abordaram o foragido e cumpriram a ordem judicial. O foragido foi encaminhado à Delegacia da Polícia Civil e ficou à disposição da Justiça.

LUTO NA ADVOCACIA

A advogada Paloma Orrigo Ribeiro Leite faleceu aos 31 anos, quarta (18), em Cuiabá. A causa não foi revelada. Paloma atuava principalmente na área de Recuperação Judicial, e constantemente se qualificava e se aperfeiçoava na profissão. Em nota, a Ordem dos Advogados do Brasil de Mato Grosso (OAB-MT) escreveu que a "partida precoce causa imensa consternação à advocacia e a todos que tiveram o privilégio de conviver com sua dedicação, ética e entusiasmo". "Neste momento difícil, de despedida e dor, a Ordem dos Advogados do Brasil - Seccional Mato Grosso (OAB-MT) expressa suas mais sinceras condolências aos familiares, amigos e colegas. Que Deus dê a todos conforto e resiliência para superar a perda". Velório e sepultamento aconteceram ontem.

"NEM DOEU"

O prefeito de Cuiabá Abilio Brunini (PL) postou um vídeo nas redes sociais, na quarta (18), mostrando os machudos e ironizando a queda de moto que teve na última terça (17), no evento Carnaval Off Cerrado, no distrito de Iguaçú. "Nem doeu!", escreveu ele. No vídeo, o filho mais velho do prefeito, Sebastian, pergunta para o pai: "Doeu, papai?", que responde "Vai doer só na hora do banho". Após a queda, o prefeito passou por um hospital particular, que fez a limpeza dos machucados. Na noite do mesmo dia, Abilio foi ao evento cristão Vinde e Vede, que aconteceu na Arena Pantanal.

Coluna Tecnologia

IA e governança: como equilibrar inovação, ética e sustentabilidade nos negócios



A inteligência artificial é hoje um fator determinante para empresas que buscam eficiência, inovação e escala. Em 2026, a pergunta já não é mais "se" devemos adotar IA, mas "como" e "quanto". Por outro lado, à medida que sua adoção cresce, surge uma pergunta essencial: "quem governa a IA dentro das empresas?"

É nesse ponto que a governança de IA deixa de ser um conceito teórico e passa a ser uma necessidade estratégica. Mais do que controlar riscos, a governança busca garantir que a tecnologia gere valor sustentável e confiável.

Ela envolve temas como transparência dos algoritmos, proteção de dados e responsabilidades nas decisões automatizadas.

Muitas empresas iniciam projetos de IA com foco apenas em eficiência e escala. Porém, quando a inovação acontece sem governança, surgem riscos significativos como, por exemplo, decisões automatizadas injustas ou enviesadas, o uso indevido de dados sensíveis, dentre outros.

A IA sem governança pode até gerar ganhos no curto prazo, mas compromete a confiança, que é o ativo essencial para qualquer organização.

Existente um equívoco comum de que governança desacelera a inovação. Na prática, ocorre o contrário. Empresas maduras digitalmente entendem que governar bem é o

que permite inovar de forma consistente. A governança de IA não é responsabilidade apenas da área de tecnologia. Ela exige envolvimento direto da alta liderança.

Executivos e conselhos precisam: definir princípios éticos para uso da IA; estabelecer políticas claras de uso de dados; garantir accountability nas decisões automatizadas; incentivar uma cultura de responsabilidade digital. A governança começa na estratégia e se sustenta na cultura.

A medida que sistemas inteligentes passam a influenciar decisões críticas — crédito, saúde, contratação, atendimento —, cresce também a responsabilidade das organizações. A pergunta não deve ser apenas "podemos automatizar?", para: "Devemos automatizar?". Governança de IA é, acima de tudo, um compromisso com o impacto humano da tecnologia.

Nos próximos anos, organizações que demonstrarem transparência, ética e responsabilidade no uso da IA terão vantagem competitiva clara. Clientes, investidores e reguladores estão cada vez mais atentos a como decisões automatizadas são tomadas. Nesse cenário, governança não é burocracia. É posicionamento.

Empresas que estruturarem desde agora seus modelos de governança de IA não apenas reduzirão riscos, elas construirão confiança, reputação e sustentabilidade digital.

O mito do bom velho

O mito do "bom velho" é uma fraude longa, conveniente para o ideário conservador, mas que deve ser criticada para melhor compreensão de nossa trajetória e das raízes de nossos problemas



LUIZ HENRIQUE LIMA

Como muitos brasileiros, a História que me ensinaram na escola tinha muito de fantasia, mas não era inocente. Algumas versões persistem até hoje como o mito do bom velho. Não me refiro ao Papai Noel, personagem do imaginário infantil. Falo de uma figura histórica, que todos conhecem, mas cujo verdadeiro papel é desconhecido por muitos, camuflado por lendas que distorcem completamente o sofrível legado de meio século de um governo inepto: Pedro II.

Desde o ensino fundamental, os brasileiros são induzidos a simpatizar com a imagem de um ancião de barbas brancas, apresentado como um governante sábio e modesto, amante da ciência e das artes, dedicado ao progresso do país e do povo.

Na realidade, entre todos os que governaram o nosso país, Pedro II foi um dos piores e os resultados danosos de suas ações e omissões acarretaram décadas de atraso econômico e político. Aos fatos.

Pedro II governou o Brasil por 49 anos, dotado de poderes muito maiores do que os dos atuais presidentes. Por exemplo, quando lhe convinha, dissolvia a Câmara e convocava novas "eleições", sendo que o voto era censitário e indireto e sem justiça eleitoral. Fez isso nada menos do que 17 vezes. Apenas uma legislatura concluiu seu mandato. Além disso, Pedro II nomeava quem queria para presidentes das províncias, delegados, fiscais de tributos e até bispos da Igreja Católica.

No entanto, não foi capaz de empregar todo esse poder para promover o progresso do país. Em meio século de inépcia, o Brasil estagnou enquanto seus vizinhos se desenvolveram. Pedro II omitiu-se na abolição da escravidão, que o Chile aboliu em 1823. Implantou uma política anti-industrial, com tarifas baixas para produtos importados e altas para máquinas e equipamentos, sem linhas de crédito ou incentivos. Sancionou a Lei de Terras sagrando o latifúndio, em contraste com a lei de colonização (Homestead Act) sancionada por Lincoln nos Estados Unidos. Lá, as terras foram distribuídas mediante posse; aqui, concentradas a partir de títulos cartoriais. Lá, fortaleceu-se o mercado interno; aqui, acomodou-se uma economia de exporta-

ção de produtos primários, com baixa produtividade e alta concentração de renda.

Em cinco décadas, o seu governo foi incapaz de implantar uma única universidade no país, enquanto Peru, México e Argentina já tinham as suas desde o século XVI. Tampouco se interessou pela educação básica, que recebia apenas cerca de 2% do orçamento imperial. A título de comparação, segundo estudos de José Murilo de Carvalho, os gastos com os salários da família imperial e a manutenção da Corte consumiam até 20% dos recursos. Assim, ao final do Império, o Brasil contava com 80% de analfabetos, contra 55% no Chile e 40% no Uruguai. Desde 1792, a França contava com um plano nacional de instrução pública, universal, gratuita e laica. No Brasil, somente a partir de 1930.

Numa administração centralizada e patrimonialista, a corrupção era recorrente: nos contratos de ferrovias, nas alfândegas e nas fraudes eleitorais. Sem falar na concessão de 1.200 títulos de "nobreza" (barões, condes, viscondes etc.). Pedro II opôs-se às várias tentativas de criar um tribunal de contas encarregado de fiscalizar a aplicação de recursos públicos. Para casar-se com a princesa Isabel, o Conde d'Eu embolsou 300 contos pagos pelo Tesouro Nacional, o equivalente ao salário anual de cerca de 150 professores. Além desse dote, a festa propriamente dita consumiu outros 300 contos.

Embora pessoalmente contrário à pena de morte, Pedro II nunca propôs a sua abolição, preferindo guardar o poder de clemência, o qual quase nunca utilizou em favor de pessoas escravizadas; essas foram executadas às centenas, contra apenas 20 execuções de "cidadãos livres".

O balanço do Segundo Reinado é um somatório de fracassos e de atrasos: políticos, econômicos e institucionais. O mito do "bom velho" é uma fraude longa, conveniente para o ideário conservador, mas que deve ser criticada para melhor compreensão de nossa trajetória e das raízes de nossos problemas. Não se constrói um futuro saudável falsificando a história.

LUIZ HENRIQUE LIMA É PROFESSOR E CONSELHEIRO INDEPENDENTE CERTIFICADO

EXPEDIENTE

DIÁRIO DO ESTADO MT

O Jornal diário do Mato Grosso

DIÁRIO DO ESTADO MT
05.460.358/0001-10



Diário do Estado de Mato Grosso

SINOP
Rua dos Angelins, 08, Sala 02, Jardim das Oliveiras Sinop-MT CEP 78552-442

CUIABÁ
Rua dos Angelins, 08, Sala 02, Jardim das Oliveiras Sinop-MT CEP 78552-442

Diretor-Geral
Carlos Oliveira

Diretor de Redação
José Roberto Gonçalves

Editor de Política
Clemerson Mendes

Diagramação e Artes
Thiago Stovinski

E-mails

atendimento@diariodoestadomt.com.br
comercial@diariodoestadomt.com.br

redacao@diariodoestadomt.com.br

Fone: 66 3535-1000

OS ARTIGOS DE OPINIÃO ASSINADOS POR COLABORADORES SÃO DE RESPONSABILIDADE EXCLUSIVA DE SEUS AUTORES

ASSINATURAS

Sinop - R\$ 600,00 anual
Outras cidades - R\$ 800,00 anual



www.diariodoestadomt.com.br

PL enfrenta ruídos sobre possível aliança com MDB

DILEMA. Debate expõe divisão interna e atual cenário pode isolar Wellington na disputa

FOTO: ASSESSORIA

CLEMERSON SM

A discussão sobre uma eventual aliança entre PL e MDB em Mato Grosso abriu fissuras internas e revelou riscos estratégicos para o partido na corrida eleitoral. O deputado federal José Medeiros (PL) admitiu que o tema tem provocado “ruído” entre lideranças, especialmente diante da resistência de prefeitos e dirigentes municipais.

O impasse ocorre em um momento decisivo, quando o PL tenta consolidar dois projetos majoritários: a eleição de Flávio Bolsonaro (PL-RJ) à Presidência da República e a candidatura do senador Wellington Fagundes ao Governo do Estado.

O problema, no entanto, vai além de divergências pontuais. Prefeitos do PL que enfrentaram o MDB nas eleições municipais de 2024 resistem à aproximação. Em cidades estratégicas como Várzea Grande e Rondonópolis, a disputa foi direta, o que fortaleceu rivalidades locais e ampliou a desconfiança em relação a um eventual acordo.

Outro elemento sensível envolve o vínculo familiar entre Wellington Fagundes e a deputada estadual Janaina Riva, presidente do MDB em Mato Grosso e pré-candidata ao Senado. A relação é vista por parte da base liberal como fator de conflito político e simbólico, sobretudo diante do posicionamento nacional do MDB, que inte-

gra a base do governo Lula. Para o PL, o risco não se limita ao desconforto interno. Romper pontes com o MDB pode significar abrir mão de uma legenda com capilaridade municipal, tempo de televisão e estrutura eleitoral robusta. Em um cenário de fragmentação partidária, alianças estratégicas tendem a ser decisivas para sustentar campanhas majoritárias competitivas.

Por outro lado, insistir na aproximação pode aprofundar o desgaste entre lideranças locais e provocar fissuras que comprometam a mobilização da base. A equação é delicada: preservar coerência ideológica ou ampliar alianças pragmáticas para fortalecer o projeto estadual.

No caso de Wellington Fagundes, o isolamento partidário seria um fator de vulnerabilidade. Sem o apoio de legendas com densidade eleitoral, sua candidatura pode enfrentar dificuldades para ampliar palanques regionais e consolidar maioria. Em disputas majoritárias, a ausência de alianças robustas costuma limitar tempo de propaganda, estrutura de campanha e capilaridade nos municípios.

Medeiros minimiza o impasse e aposta na acomodação futura. Ainda assim, o episódio evidencia que o PL precisará equilibrar pragmatismo político e coesão interna para evitar que divergências estratégicas se transformem em fragilidade eleitoral.



Impasse ocorre em um momento decisivo

PARA O SHOW SAFRA

Segurança pública organiza ação integrada em L.R.Verde

CLEMERSON SM

Com a proximidade do Show Safra, a Secretaria de Segurança Pública de Lucas do Rio Verde reuniu representantes das forças de segurança para definir o planejamento operacional do evento. O encontro teve como foco a organização das ações preventivas diante do aumento no fluxo de pessoas e veículos na cidade.

Participaram da reunião integrantes da Guarda Civil Municipal, da Polícia Militar, do Corpo de Bombeiros e demais órgãos ligados à segurança pública. A proposta é garantir atuação integrada durante toda a programação, que atrai visitantes de diversas regiões do país.

O prefeito em exercício, Joci Piccini, afirmou que a segurança é prioridade da

gestão municipal. Segundo ele, além da estrutura, é fundamental assegurar tranquilidade para moradores e participantes. “Grandes eventos exigem planejamento e integração entre as instituições”, declarou.

Representando o Corpo de Bombeiros, o tenente Matheus destacou que, mesmo sem expectativa de ocorrências graves, o planejamento é indispensável. A corporação manterá equipes preparadas para atendimentos emergenciais, como casos de incêndio ou mal súbito, com estrutura técnica e rotas de fuga previamente definidas.

A Polícia Militar também atuará com reforço no policiamento. De acordo com o major Pazin, do 13º Batalhão, haverá ampliação do efetivo por meio da jornada delegada, tanto no espaço do evento



FOTO: DIVULGAÇÃO

Evento amplia fluxo na cidade

quanto em áreas estratégicas da cidade, considerando o aumento temporário da população.

No trânsito, a Guarda Civil concentrará esforços nos horários de maior movimen-

VISTORIA

TCE inicia auditoria nas obras da BR-163

CLEMERSON SM

O Tribunal de Contas de Mato Grosso (TCE-MT) iniciou auditoria técnica nas obras da BR-163 sob responsabilidade do Governo do Estado. A ação é conduzida pelo presidente da Corte, conselheiro Sérgio Ricardo, e marca o começo de uma fiscalização presencial ao longo de diferentes segmentos da rodovia.

A primeira vistoria ocorreu no trecho entre Nova Mutum e Lucas. Durante a inspeção, a equipe técnica avaliou o andamento das obras, o fluxo intenso de veículos pesados e aspectos como drenagem, execução do canteiro central, qualidade dos serviços e condições de segurança viária.

De acordo com Sérgio Ricardo, a auditoria terá caráter contínuo e abrangerá toda a extensão em obras. “Vamos analisar custos por quilômetro, valores pagos, cronograma e, principalmente, a qualidade da execução”, afirmou. Segundo ele, é dever do Tribunal fiscalizar detalhadamente investimentos em uma rodovia estratégica para

o Estado. Considerada um dos principais corredores logísticos do país, a BR-163 liga a região Sul ao Pará e é fundamental para o escoamento da produção agropecuária de Mato Grosso. O presidente do TCE destacou que os investimentos elevados exigem acompanhamento rigoroso para garantir eficiência e economicidade.

Durante a expedição, Sérgio Ricardo também esteve em Diamantino, onde cumpriu agenda institucional com autoridades locais. O município prepara ações para celebrar 300 anos de fundação em 2028 e discute projetos como a revitalização do centro histórico e soluções regionais para resíduos sólidos.

Sérgio Ricardo afirmou que o diálogo com gestores fortalece políticas públicas e previne falhas na execução de obras. A auditoria na BR-163 terá continuidade nos próximos dias, com novas vistorias e retorno aos trechos já inspecionados para verificar a evolução dos trabalhos.

PESQUISAS INTERNAS

Pivetta diz ter perfil para governar Mato Grosso

CLEMERSON SM

O vice-governador Otaviano Pivetta (Republicanos) afirmou que reúne as características buscadas pelo eleitorado para a disputa ao Governo de Mato Grosso. Pré-candidato ao Palácio Paiaçuás, ele declarou ter acesso a pesquisas qualitativas que apontariam preferência por um gestor com experiência administrativa e perfil firme na condução do Estado.

Segundo Pivetta, os levantamentos analisam percepção pública, imagem e atributos pessoais dos possíveis concorrentes. “Eu acredito que eu tenha um perfil adequado para o que o mato-grossense precisa”, afirmou. Para ele, o eleitor procura “um governante de pulso firme, que tem experiência e mandatos anteriores exitosos”.

O vice-governador também destacou sua atuação na gestão orçamentária. “Que saiba pegar esse orçamento nosso e transformar isso em lucro social. Eu sou especialista nisso”, declarou em entrevista.

Ele é o nome apoiado pelo grupo político do governador Mauro Mendes (União) para a sucessão estadual.



FOTO: ASSESSORIA

Vice aposta em experiência política

Pivetta poderá assumir definitivamente o comando do Executivo caso Mauro Mendes deixe o cargo até 3 de abril para disputar uma vaga ao Senado. Nesse cenário, o atual vice se tornaria titular do Palácio Paiaçuás antes do período eleitoral.

Ao comentar a futura

disputa, o pré-candidato afirmou estar preparado para debater com os adversários. “Tenho certeza de que o meu currículo será o melhor”, disse.

Ele acrescentou que não costuma fazer autopromoção, mas se considera pronto para o confronto eleitoral.

Além de Pivetta, também se colocam como pré-candidatos ao governo o senador Wellington Fagundes (PL) e a médica Natasha Shessarenko (PSD). O cenário eleitoral deve ganhar definição após o período de desincompatibilização e alianças partidárias.



FOTO: DIVULGAÇÃO

Análise inclui custos e qualidade



AGRICULTURA			PECUÁRIA			CONJUNTURA ECONÔMICA			Dólar Comercial		Dólar PTAX		Dólar Turismo		Euro Comercial		Euro x Dólar							
Cotação do dia: 06/02/2026			Cotação do dia: 06/02/2026			Cotação do dia: 30/01/2026			5,1878 -0,82%		5,1868 -2,81%		5,3906 -2,47%		6,1828 -0,57%		1,1913 +0,78%							
SOJA	Canavieira	R\$/ac 100,38	BOI	Ponto de Desleite	R\$/q 293,79	Cesta Básica	Custo	R\$ 818,77	Mega-Sena		Quina		Bolsa de Valores BVSP Bovespa IND											
MILHO	Diamante	R\$/ac 47,49	VACA	Nominal	R\$/q 269,56	VBP MT	Mato Grosso	R\$ 61 599,11	Concurso 2970		Concurso 6948		Pontos	Volume	Máxima (Dia)	Mínima (Dia)	Varição							
ALGODÃO	Oeste	R\$/q 197,39	LEITE	Clado	R\$/l 1,44	Emp. Agro	Mato Grosso	437.174	22	32	37	41	42	59	03	21	32	46	57	186.235,38	18,12 B	183.626,56	182.950	1,50 %

Escritório da ApexBrasil inicia atendimento na sede da Famato

CUIABÁ. Escritório oferece orientação de exportação e promoção comercial para produtores e empresas

FOTO: DIVULGAÇÃO

DA REPORTAGEM

O novo escritório da Agência Brasileira de Promoção de Exportações e Investimentos (ApexBrasil), em Cuiabá, já iniciou o atendimento. Instalado na sede da Federação da Agricultura e Pecuária de Mato Grosso (Famato), no espaço do AgriHub, o local oferece atendimento direto a produtores, cooperativas, agroindústrias e empresas interessadas em acessar o mercado internacional.

"Já estamos de portas abertas e prontos para apoiar os setores produtivos do estado. Queremos ampliar o potencial do Mato Grosso e fortalecer sua presença no comércio global", afirma Jurandy Júnior, representante regional da ApexBrasil no estado.

A unidade foi criada para descentralizar o acesso aos serviços de promoção comercial, inteligência de mercado, certificações e atração de investimentos, especialmente para pequenos e médios produtores, historicamente mais distantes das estruturas federais de apoio à exportação.

Com o início dos atendimentos, produtores po-

dem buscar orientação sobre exigências de mercado, estratégias de internacionalização, preparação para feiras e rodadas de negócios, além de suporte na conexão com compradores internacionais, em articulação com os adidos agrícolas do Ministério da Agricultura.

Durante a inauguração, a ApexBrasil também firmou três convênios com entidades de cadeias estratégicas do agro brasileiro, que somam R\$ 42,62 milhões em ações voltadas à promoção internacional do algodão (Abrapa), etanol de milho (Unem) e feijões e pulses (Ibrafe). Os recursos vão financiar campanhas de imagem, estudos de mercado, capacitações e ações de prospecção internacional.

Embora o agronegócio seja o carro-chefe das exportações estaduais, a ApexBrasil quer fomentar outros segmentos produtivos com potencial de internacionalização. O estado tem oportunidades em cadeias como mel, café especial e manejo florestal, este último com ações que, em 2024, geraram mais de R\$ 30 milhões em expectativa de negócios.

"A Apex atua com mais



Escritório fica localizado na sede da Famato

de 55 setores econômicos no Brasil. Não se trata apenas de fortalecer o agro, mas de diversificar a base exportadora e atrair novos investimentos para o estado", reforça o representante regional.

Para o presidente do Sistema Famato, Vilmondes Tomain, o início das operações do escritório representa um marco para a

economia do estado. "Com o escritório da Apex em funcionamento aqui na Famato, os produtores têm acesso direto a ferramentas que antes estavam concentradas em Brasília. Isso aproxima o agro mato-grossense das oportunidades globais", afirmou.

A expectativa da ApexBrasil é ampliar a competitividade das empresas locais

e acelerar a inserção de cadeias produtivas do estado em mercados estratégicos por meio de inteligência, capacitação e promoção comercial.

A ApexBrasil é vinculada ao Ministério do Desenvolvimento, Indústria, Comércio e Serviços (Mdic) e, em Mato Grosso, conta com o apoio do Ministério da Agricultura e Pecuária

(Mapa), por meio de sua rede de adidos agrícolas e articulação com entidades do setor produtivo. Essa integração reforça a atuação estratégica da agência no estado, ampliando o alcance das ações de promoção comercial e internacionalização. Para agendar reuniões com a Apex, basta enviar e-mail para jurandy.junior@apexbrasil.com.br

CYKLO

10 startups selecionadas para turma de aceleração

ASSESSORIA DE IMPRENSA

A Cyklo, aceleradora que apoia startups com foco em inovação e tecnologia aplicada ao agronegócio, indústria 4.0 e outras áreas, dá início à sua sétima turma de aceleração em 2026. Este é um marco inédito: pela primeira vez, o programa será conduzido de forma simultânea em dois AMBIENTES DE ACELERAÇÃO, um no Oeste da Bahia e o outro no Norte de Santa Catarina.

Ao todo, 10 startups foram selecionadas para compor a nova jornada, que começou com o tradicional "Day One", encontro de abertura para se apresentarem, alinhar objetivos e iniciar o cronograma de mentorias e desenvolvimento. "Este é um momento bem especial para nós", afirma Pompeo Scola, psicólogo, consultor em agronegócio e startups, CEO da aceleradora.

No polo MATOPIBA, em Luís Eduardo Magalhães, fo-

ram escolhidas quatro iniciativas: TerraLink, que propõe monitoramento do solo com sensores e recomendações via aplicativo; Oráculo, voltada a inteligência agrônômica com base em dados históricos materializados pela agricultura digital e recomendações de manejo; Vereda Organizacional, com uma plataforma SaaS para triagem psicológica, avaliação de riscos e geração de relatórios em conformidade com a NR-01; Conecta Fácil, ecossistema "phygital" que integra totens interativos e app/web de cupons para aproximar comércio local e consumidores, com foco na ampliação das vendas.

Já em Joinville, o grupo de selecionadas reúne seis empresas com frentes variadas: Maloo, um jogo imersivo com gamificação para capacitação profissional de estudantes e recém-formados nos diversos seguimentos do DIREITO EMPRESARIAL; Monitor COMEX, plataforma



FOTO: ASSESSORIA

SaaS para centralizar e automatizar etapas de operações de importação, com rastreabilidade e painéis em tempo real e potencial para tokenização no caso de commodities; Sentinel, sistema de monitoramento de poluição sonora com sensores e dados em tempo real; Energia, plataforma integrada para monitorar consumo de energia, geração solar, água e internet; Cappo Automação Industrial, com soluções completas de automação e logística industrial; AkinTec, fintech focada na tokenização de ativos do agronegócio via blockchain

Apoio da FIESC e SENAI SC

e outras operações que envolvam cambio de moeda permitindo aproveitar outros modelos viabilizados pela digitalização da economia.

A seleção também evidencia a distribuição geográfica das equipes.

Há startups com atuação ligada ao Oeste da Bahia, além de projetos originados em Palmas, Florianópolis e São Paulo, segundo Scola, "reforçando o alcance nacional do edital e a proposta de conectar diferentes ecossistemas de inovação em uma mesma trilha de desenvolvimento".

TAPURAH

Quatro suspeitos são presos por furto de soja avaliada em mais de R\$ 700 mil

DA REPORTAGEM

Quatro homens foram presos por suspeita de furtar carga de soja avaliada em mais de R\$ 700 mil de uma fazenda em Tapurah. Além da prisão dos suspeitos, de 31, 40 e dois de 21 anos, a ação resultou na apreensão de diversos aparelhos celulares, quatro carretas, uma delas carregada com os grãos e um carro.

Os furtos de soja ocorreram entre os dias 2 a 16 de fevereiro, em uma propriedade rural localizada na Rodovia MT-338, na zona rural de Tapurah, segundo a polícia. O grupo ainda virava as câmeras de monitoramento do local para que a ação não fosse registrada. Contudo, os policiais conseguiram levantar imagens do furto do dia 4, quando um caminhão permaneceu cerca de meia hora no armazém, seguido de um outro caminhão, que ficou no local pelo mesmo tempo.

Já nos dias 9 e 11 de fevereiro, o grupo voltou a agir, mas agora usando três caminhões para fazer o transbordo dos grãos. No dia 15, os suspeitos estiveram novamente na propriedade movimentando as câmeras, reforçando a suspeita de que continuaram cometendo o crime, segundo a polícia.

Com a identificação dos dias e horários dos crimes, os

policiais conseguiram identificar os caminhões na segunda (16) em um posto da região, assim como seus motoristas que a todo momento ficavam no celular.

Os policiais monitoraram que duas carretas seguiram sentido à fazenda, levantando suspeita de um novo furto. Por volta das 23h55, três suspeitos chegaram ao armazém e iniciaram a virada das câmeras, momento em que chegou o primeiro caminhão.

Com isso, os policiais abordaram os seis suspeitos que estavam no local, três motoristas e três operadores de armazém, sendo que três deles conseguiram fugir.

No momento da abordagem já estavam na propriedade quatro caminhões. No interior dos veículos foram encontrados placas falsas, que seriam utilizadas para dificultar a identificação dos caminhões. Uma das carretas estava com a placa ocultada com uma camiseta e já estava carregado de soja.

Pouco depois, os policiais conseguiram prender o quarto suspeito no distrito de Ana Terra. A ação resultou ainda na apreensão de um carro utilizado pelo grupo criminoso. Os quatro suspeitos foram levados para a delegacia e devem responder por crime de furto qualificado e organização criminosa.

FOTO: DIVULGAÇÃO



Grupo virava as câmeras do armazém para não serem identificados

TRIGO

Mercado mostra estabilidade, mas a volatilidade segue no radar

DA REPORTAGEM

O Itaú BBA, em seu relatório Agro Mensal, destacou que o mercado do trigo iniciou o ano com preços estáveis e movimentos distintos entre os estados produtores. Em janeiro, o Rio Grande do Sul registrou leve alta de 0,5%, com a saca média negociada a R\$ 55,20, reflexo da entressafra e do bom ritmo de exportações. Já no Paraná, o movimento foi oposto: queda de 1,4%, com o preço médio encerrando o mês em R\$ 63,10/sc, em um mercado considerado "travado".

A valorização do real frente ao dólar reduziu a

paridade de importação, limitando uma reação mais consistente nos preços internos. Além disso, o período coincidiu com a necessidade de liberar armazéns para a safra de verão, o que intensificou o escoamento do cereal. Na primeira semana de fevereiro, o comportamento seguiu desigual: alta de 0,9% no RS e queda de 3% no PR.

No cenário externo, o mercado internacional de trigo manteve-se volátil, influenciado pela oscilação cambial e pelas condições climáticas adversas no Hemisfério Norte. A desvalorização do dólar

ampliou a competitividade do trigo dos Estados Unidos, enquanto o frio intenso e a seca em regiões produtoras — especialmente nos EUA e na Rússia — sustentaram os preços no curto prazo.

Na Bolsa de Kansas, o trigo subiu 1,7%, sendo negociado a US\$ 5,28/bushel. Entretanto, a volatilidade permaneceu alta nos primeiros dias de fevereiro, com o mercado reagindo a tensões geopolíticas e a possíveis mudanças climáticas. As cotações recuaram momentaneamente após declarações do ex-presidente Donald Trump, sugerindo um pos-

sível acordo de paz entre Rússia e Ucrânia.

Com o Brasil em período de entressafra, o mercado tende a se manter alinhado à paridade de importação, o que reforça uma postura cautelosa entre compradores e vendedores. Na Argentina, a safra 2025/26 registrou aumento de produção, mas problemas de qualidade ainda preocupam o setor. Essa situação deve levar o Brasil a diversificar origens de compra, aumentando as importações de trigo hard dos Estados Unidos para reduzir riscos industriais e garantir regularidade no abastecimento.

Copa FMF é confirmada e valerá vaga na Copa do Brasil de 2027

FUTEBOL MATO-GROSSENSE. Competição retorna ao calendário após hiato em 2025; último campeão foi o Operário, em 2024

DA REPORTAGEM

A Copa FMF está de volta ao calendário do futebol mato-grossense. A competição será disputada no segundo semestre de 2026, com início previsto para setembro, e valerá vaga na Copa do Brasil de 2027.

A confirmação do retorno foi feita pelo presidente da Federação Mato-grossense de Futebol, Diogo Pécora, durante participação no podcast Põe na Conta. O torneio não foi realizado em 2025.

Em novembro de 2024, clubes e Federação votaram, em arbitral, pela extinção da competição. Com a anuência dos clubes, a entidade reintroduz a disputa no segundo semestre. O último campeão foi o Operário VG.

O primeiro e o segundo colocado do Campeonato Mato-grossense garantem vagas diretas na Copa do Brasil e na Série D do Campeonato Brasileiro. A vaga da Copa do Brasil que seria destinada ao quarto colocado do Estadual será repassada ao campeão da Copa FMF.

O Primavera, rebaixado para a segunda divisão, e o Cuiabá, eliminado nas quartas de final, têm dois caminhos possíveis para disputar a Copa do Brasil de 2027: vencer a Copa FMF ou conquistar a Copa Centro-Oeste e, posteriormente, ganhar a Copa Verde.

O regulamento estabelece que o campeão da Copa Centro-Oeste assegura vaga na Copa Verde. Apenas o campeão da Copa Verde garante classificação para a Copa do Brasil. No caso do Cuiabá, que disputa a Série B, a equipe teria ainda a possibilidade de conquistar a competição nacional, assegurando vaga direta na ter-

ceira fase da Copa do Brasil.

PRINCIPAIS CAMPEÕES

A Copa FMF registra 12 clubes campeões. O ranking é liderado pelo Luverdense com 4 títulos, seguido de perto pelo Mixto, com 3. Cuiabá e União Rondonópolis têm duas taças, enquanto Operário FC Ltda (atual Várzea Grande), Cacerense, Araguaia, Vila Aurora, Rondonópolis, Dom Bosco, Nova Mutum e Operário-VG tem um.

CUIABÁ SEM PATROCÍNIO

O Cuiabá completou um ano sem patrocinador master na parte frontal da camisa, área considerada a mais valiosa do uniforme. Desde o encerramento do último contrato, ao fim de 2024, o clube ainda não definiu um novo parceiro para o espaço principal. Após a partida contra o Chapada pelo Campeonato Mato-Grossense, no mês passado, o presidente Cristiano Dresch comentou o assunto. Segundo ele, o Cuiabá recebe valores acima da média da Série B com os demais patrocinadores e entende que o clube oferece retorno às empresas.

Sobre a possibilidade de uma nova marca no espaço principal da camisa, o dirigente foi breve. "A saída da Drebor do patrocínio do Cuiabá realmente foi uma perda financeira, mas é uma decisão estratégica dos donos do clube. Bet é um ramo que a gente não quer. Tem sete clubes da Série A sem patrocínio de bet, porque as bets tiraram o pé", disse o mandatário.

Atualmente, metade dos 20 participantes da Série B estampa casas de apostas no espaço principal do uni-



FOTO: DIVULGAÇÃO

Operário-VG foi campeão da última edição

forme. Outros oito clubes iniciam a competição sem marca definida nessa área: América-MG, Athletic Club, Botafogo-SP, CRB, Fortaleza, Juventude, Operário-PR e o próprio Cuiabá.

Na Série B, os clubes recebem cerca de R\$ 8,5 milhões

em cotas de televisão referentes aos direitos de transmissão. Embora a quantia represente uma base relevante de receita, o acordo para o espaço master costuma ser determinante na composição do orçamento anual. O Cuiabá deve ter um novo im-

pacto negativo nas contas, pois as receitas de público do Estadual serão semelhantes às do ano passado.

Eliminado nas quartas de final do estadual, o Douro volta as atenções para a Copa do Brasil. O Cuiabá retorna a campo no dia 4 de

março, fora de casa, contra o vencedor do confronto entre Santa Catarina e IAPE, que se enfrentam nesta quarta, em Rio do Sul-SC. Serão 20 dias de intervalo entre a eliminação no Campeonato Mato-Grossense e a partida válida pela competição nacional.



eLOG
encomendas centro-norte

+150 Norte · Centro Oeste · Sudeste
LOCALIDADES

ENVIOS EXPRESSOS



**AGILIDADE
SEGURANÇA
RAPIDEZ**

(65) 3623-2939

(65) 9 9699-3505

www.elogcomendas.com.br

ENERGISA MATO GROSSO - DISTRIBUIDORA DE ENERGIA S.A., CNPJ nº 03.467.321/0001-99, torna público e requerer à Secretaria de Estado de Meio Ambiente - SEMA/MT, a Licença Ambiental Simplificada - LAS e Autorização de Desmate - AD para atividade Rede de Distribuição Rural 19,9 kV Rafael Roberto Botini - Obra: 122404716, localizada na zona rural do município de Nobres/MT.

PREFEITURA MUNICIPAL DE SANTA CARMEM MT
AVISO DE LICITAÇÃO
CONCORRÊNCIA ELETRÔNICA Nº 01/2026
Processo Administrativo Licitatório Nº 50/2026

O Município de Santa Carmem, torna público que realizará, através do site <https://www.portaldecompraspublicas.com.br/>, licitação na modalidade de CONCORRÊNCIA, na forma ELETRÔNICA, do tipo de disputa MENOR PREÇO GLOBAL, objetivando a **CONTRATAÇÃO DE EMPRESA ESPECIALIZADA PARA ELABORAÇÃO DE PROJETO E INSTALAÇÃO DE SISTEMA DE MICRO GERAÇÃO DE ENERGIA SOLAR FOTOVOLTAICA ON-GRID SOBRE TELhado (ESCOLAS MUNICIPAIS E PREDIOS DA SECRETARIA MUNICIPAL DE EDUCAÇÃO), QUE PRODUZAM A MÉDIA TOTAL ANUAL DE NO MÍNIMO 285,60 KwP/MÉS**, conforme descrito nesse edital e seus anexos, e nos termos da Lei Federal nº 14.133 de 1º de abril de 2021 e Decreto Municipal nº 70/2023. A sessão virtual do pregão eletrônico será realizada no seguinte endereço: <https://www.portaldecompraspublicas.com.br/>, no dia **09 de março de 2026, às 09h00min (horário de Brasília/DF)**, podendo as propostas e os documentos serem enviados até às 08h30min, sendo que todas as referências de tempo observam o horário de Brasília.Ocorrendo decretação de feriado ou outro fato superveniente que impeça a realização desta licitação na data acima mencionada, o evento será automaticamente transferido para o primeiro dia útil subsequente, no mesmo horário, independentemente de nova comunicação.Santa Carmem/MT, 20 de fevereiro de 2026.

PABLO LIBERAL BORTOLAS **MAITÊ SEHNEM**
Prefeito Municipal Agente de Contratação

CÂMARA MUNICIPAL DE NOVA UBRITATÁ MT
CONTRATO Nº 001/2026 - DATA: 06/02/2026 - Objeto: Contratação De Profissional Habilitado, Engenheiro Civil Ou Arquiteto, Devidamente Registrado Em Seu Respectivo Conselho De Classe, Para A Prestação De Serviços Técnicos Especializados De Acompanhamento, Fiscalização E Controle Da Execução Da Obra De Construção Da Nova Sede Da Câmara Municipal - Contratado: Suzete Veronica Amaral Nascimento - Cnpj: 62.920.261/0001-87 - Valor: R\$ 90.000,00 - Vigência: 06/02/2027 - Origem: Inexigibilidade De Licitação 001/2026 Realizado Pela Câmara Municipal De Vereadores De Nova Ubitatá-Mt.

CONTRATO Nº 002/2026 - DATA: 09/02/2026 - Objeto: Prestação De Serviços De Rastreamento, Monitoramento E Telemetria Veicular - Contratado: Centro America Comercio, Servico, Gestao Tecnologica Ltda - Cnpj: 09.179.444/0001-00 - Valor: R\$ 8.073,00 - Vigência: 09/02/2027 - Origem: Compra Direta Realizado Pela Câmara Municipal De Vereadores De Nova Ubitatá-Mt.

PREFEITURA MUNICIPAL DE GENERAL CARNEIRO-MT
AVISO DE SUSPENSÃO EDITAL DE PREGÃO ELETRÔNICO 001/2026
A Prefeitura Municipal De General Carneiro-Mt, Através De Sua Agente De Contratação, Torna Público Aos Interessados A Suspensão Temporária Do Pregão Eletrônico Nº 001/2026, Agendado Para O Dia 19/02/2026 Às 09h00min Horário De Brasília - Df.Justifica-Se Pela Necessidade De Readequação Do Processo Licitatório Referente A Dotação Orçamentaria. Informamos Que, Após Realizadas As Devidas Correções No Processo Licitatório, Todas Informações Correspondentes E Eventual Nova Data De Agendamento Para A Sessão Serão Divulgadas Através De Publicação Nos Mesmos Meios De Comunicação Oficiais.General Carneiro - Mt, 13 De Fevereiro De 2026.

AGLEIDISTELY ALMEIDA CAPELI LOPES
AGENTE DE CONTRATAÇÃO

CLEVERTON AUDREY NICARETTA CPF ***.***.***-19, proprietário do Lote nº 123-A localizado no município de CLÁUDIA/MT torna público que requerer junto à Secretaria Estadual do Meio Ambiente - SEMA/MT o P.E.F - Plano de Exploração Florestal. Não foi determinado EIA/RIMA.

AURA ALMAS MINERAÇÃO S/A, CNPJ nº 08.213.823/0001-07, torna público que requerer à Secretaria de Estado de Meio Ambiente-SEMA-MT, a outorga subterrânea de um poço tubular no imóvel rural CAR/MT nº MT250177/2024, município de Matupá/MT, sob as coordenadas: 10°3'33,44"S 54°54'41,73"O.

AURA MATUPÁ MINERAÇÃO LTDA, CNPJ nº 17.708.824/0001-13 torna público que requerer à Secretaria de Estado de Meio Ambiente-SEMA-MT, a outorga subterrânea de um poço tubular no endereço Rua Quatro, 205, QD 19, Lote 09.01, Caixa Postal 156, Distrito Industrial, no município de Guarantã do Norte/MT, sob as coordenadas: 9°58'35,80"S 54°54'29,42"O.

FENIX COMPLEXO INDUSTRIAL S.A, CNPJ 35.367.818/0002-02 torna público que requerer junto a SEMA - Secretaria de Estado do Meio Ambiente, a renovação da outorga para Lançamento de Efluentes (Diluição), localizado Rodovia BR 364, Km 16 (MT 299), s/n°, Zona Rural - Alto Araguaia/MT com as seguintes coordenadas geográficas: 17°13'18,00" de latitude Sul e 53°20'41,80" de longitude Oeste no Córrego do Rancho.

EGNP EMPREENDIMENTOS LTDA, CNPJ: 62.050.754/0001-03 torna público que requerer junto à Secretaria Municipal de Meio Ambiente e Desenvolvimento Sustentável de Sinop - SDS, o pedido de Licença Prévia (LP) e Licença de Instalação (LI), para atividade de Hotéis, localizada na RUA JOÃO PEDRO MOREIRA DE CARVALHO II, S/N, Loteamento Menino Jesus II, sob Coordenadas Lat.: 11°53'26,1"S Long.: 55°30'08,8"W no município de Sinop/MT. Não foi determinado EIA/RIMA.

RC PUBLICAÇÕES 68 999844633

LEILÃO DE EXECUÇÃO DE HIPOTECA EXTRAJUDICIAL
1º Leilão: 09/03/2026, segunda-feira às 10h00 de Brasília 2º Leilão: 24/03/2026, terça-feira às 10h00 de Brasília **BRUNO BARRETO SANCHES**, Leiloeiro Oficial, JUCEMS nº 37, com sede na Rua TV Itaveira, nº 88, TV Morena em Campo Grande/MS, FAZ SABER a todos quanto o presente EDITAL virem ou dele conhecimento tiver, que levará a PÚBLICO LEILÃO de modo somente ON-LI-NE, nos termos da Lei nº 9.514/97, artigo 27 e parágrafos, autorizada pela Credora Fiduciária COOPERATIVA DE CRÉDITO, POUPANÇA E INVESTIMENTO UNIVALEIS - SICREDI UNIVALEIS MT/RO, CNPJ 70.431.630/0001-04, nos termos da Cédula de Crédito Bancário firmada entre as partes com o Emitente OLIVIO GARCEZ - CPF nº 384.811.209-44, e sua cónyuge INÉS GEMO SERAFINI GARCEZ - CPF nº 400.471.299-53, em PRIMEIRO LEILÃO (data/horário acima), com lance mínimo igual ou superior a R\$ 4.477.348,34 (quatro milhões, quatrocentos e setenta e sete mil, trezentos e quarenta e oito reais e trinta e quatro centavos), uma área de terras com 193,60 HA, denominada "Fazenda Gramado" desmembrada de uma área maior de 2.500,9683 ha, denominada Cotepepe, situada no município de Juína - MT, ficando a área de 193,60 HA, conforme metragens, confrontações constantes da matrícula anexa ao portal do leiloeiro, melhor descrito na matrícula nº 7.640/CNRM: 063289.2.0007640-28 DO REGISTRO DE IMÓVEIS DE JUÍNA - MT. Imóvel ocupado. (Execução de Hipoteca Extrajudicial). Desocupação por conta do adquirente, nos termos do art. 30 e parágrafo único, da lei 9.514/197. Caso não haja licitante em primeiro leilão, fica desde já designado o SEGUNDO LEILÃO (data/horário acima), com lance mínimo igual ou superior a R\$ 2.238.674,17 (dois milhões, duzentos e trinta e oito mil, seiscentos e setenta e quatro reais e dezessete centavos) - nos termos do art. 27, §2º da Lei 9.514/97). Os interessados em participar do leilão de modo on-line, deverão se cadastrar no site www.barretoleiloes.com.br, encaminhar a documentação necessária para liberação do cadastro 24 horas do início do leilão. Forma de pagamento e demais condições de venda, VEJA INTEGRAL DESTA EDITAL NO SITE www.barretoleiloes.com.br. Informações pelo Whatsapp: (67) 3204/2574 ou pelo e-mail juridico_at@barretoleiloes.com.br.

EDITAL DE CONVOCAÇÃO DA ASSEMBLÉIA GERAL ORDINÁRIA E EXTRAORDINÁRIA DA COOPERATIVA DOS CAMINHOEIROIS DE SORRISO - COOCAMS CNPJ - Nº 08.319.779/0001-14
NIRE 5140007624

O Diretor Presidente da Cooperativa dos Caminhoneiros de Sorriso - COOCAMS, no uso das atribuições que lhe confere o Estatuto Social, convoca os associados, que nesta data são em número de 37(trinta e sete), em condições de votar, para se reunirem em Assembleia Geral Ordinária e Extraordinária, a realizar-se de acordo com os indicativos abaixo: DATA 28 de março de 2026 LOCAL: Rua Nova Petrópolis, 2219, Bairro Master Ville - Sorriso/MT. HORÁRIO: Às 17:00 (dezenove horas) em 1ª (primeira) convocação com a presença de 2/3 dos Cooperados com direito a voto; ou às 18:00 (dezoito horas) em 2ª (segunda) convocação com a presença de metade mais um dos Cooperados com direito a voto, ou às 19:00 (dezenove horas) em 3ª (terceira) e última convocação com a presença de no mínimo 10 (dez) cooperados com direito a voto. ORDEM DO DIA: Em Regime de Assembleia Geral Extraordinária:
I.Prestação de contas dos órgãos de administração, acompanhada do parecer do Conselho Fiscal, relativas ao ano calendário 2025, compreendendo:
a) Relatório de Gestão;
b) Balanço Patrimonial;
c) Demonstrativo das sobras ou perdas decorrentes da insuficiência das contribuições para a cobertura das despesas da sociedade;
d) Parecer do Conselho Fiscal.
II. Destinação das sobras apuradas ou rateio das perdas.
III. A fixação do valor dos honorários, gratificações e cédula de presença dos membros do Conselho de Administração e do Conselho Fiscal;
IV. Novos sócios;
V. Exclusão ou pedido de demissão de sócios;
VI. Eleição e posse dos componentes do Conselho Fiscal;
VII. Eleição e posse para o cargo em vacância, para Diretor Financeiro e Administrativo.
VIII. Outros assuntos de interesse social
Em Regime de Assembleia Geral Extraordinária:
I. Alteração do valor da integralização de capital;
II. Alteração do art. 6º, que trata dos deveres dos associados;
III. Consolidação do Estatuto com as alterações;
VI. Outros assuntos de interesse social.

Sorriso-MT, 16 de fevereiro 2026
Sidinei dos Santos - Diretor Presidente

Ronaldo
CHURRASQUEIRO

CHURRASCO PERFEITO PARA SEU EVENTO!

ATENDEMOS TODO TIPO DE EVENTO!
(66) 99911-1302

ESTADO DE MATO GROSSO
PREFEITURA MUNICIPAL DE IPIRANGA DO NORTE
1º AVISO DE RETIFICAÇÃO DO EDITAL DO PREGÃO ELETRÔNICO Nº 003/2026

A Prefeitura Municipal de Ipiranga do Norte/MT, com sede na Rua dos Girassóis, n.º 315, Centro, Ipiranga do Norte - MT, CEP 78.578-000, por meio de sua Pregoeira, designada pela Portaria n.º 096/2026, torna público, para conhecimento dos interessados, que promoveu retificações no Edital do Pregão Eletrônico n.º 003/2026, cujo objeto é "Registro de Preços para Futura e Eventual Aquisição de Gêneros Alimentícios para as diversas secretarias do Município de Ipiranga do Norte - MT", tendo em vista a alteração no termo de referência do referido edital. Sendo que as retificações realizadas afetam a formulação das propostas, nos termos do art. 55, § 1º da Lei 14.133/21 a data para cadastro de proposta passa a ser: a partir das 09:00 horas do dia 20/02/2026, a abertura de propostas será realizada dia 05/03/2026, às 08:00 horas, a sessão de disputa no dia 05/03/2026, às 09:00 horas, horário de Brasília -DF, local: Portal: Bolsa de Licitações do Brasil - BLL www.bll.org.br. O edital poderá ser obtido através do site <http://portal.prefpirangadonorte-mt.agilicloud.com.br/Cidadao/ConsultaLicitacoes.aspx>. Informações na Comissão Permanente de Licitações, sito à Rua dos Girassóis, n.º 315, Centro, de Segunda à sexta-feira, das 07h00min às 11h00min e das 13h00min às 17h00min (horário de Mato Grosso), exceto feriados, tel. (66) 9.9206-7404 e email: licitacao@pirangadonorte.mt.gov.br. Ipiranga do Norte/MT, 19 de Fevereiro de 2026.

Ane Kelly Ribeiro Pitteri
Pregoeira Municipal

ESTADO DE CONNECTICUT TRIBUNAL SUPERIOR
PROCESSOS DE MENORES E MENOR
www.jud.ct.gov

NOTIFICAÇÃO PARA: Odete R., tutora de criança do sexo masculino nascido em 29/07/2009, filha de Neusa W. e Armílio P., de paradeiro desconhecido.

Foi ajuizada uma petição solicitando:

Compromisso da criança de menor acima mencionada ou aquisição de custódia e cuidado dos filhos mencionados acima em uma agência legal, privada ou pública ou uma pessoa adequada e digna.

A petição, cuja decisão judicial pode afetar seus direitos parentais, se houver, em relação a filhos menores, será ouvida em: 26/03/2026 às 3:15 P.M., no endereço 20 Franklin Square, New Britain, CT 06051.

A audiência sobre a Ordem de Guarda Temporária será realizada em: 27/02/2026 às 10:00 A.M., no endereço 20 Franklin Square, New Britain, CT 06051.

Portanto, DETERMINA-SE que a notificação da audiência desta petição seja feita mediante a publicação desta Ordem de Notificação, uma única vez, imediatamente após o recebimento, no jornal: Diário do Estado MT, com circulação na cidade de: Rua dos Angelins, 10, Sala 02, Jardim das Oliveras, CEP 78552.

Honorável Juiz: Eric Daniels
Escrivã Adjunta: Nicole Hayes
Data da Assinatura: 17/02/2026

Direito à Assistência Jurídica: Mediante comprovação de incapacidade de arcar com os custos de um advogado, o O tribunal garantirá que um advogado seja designado para você pelo Defensor Público Chefe. O pedido de um advogado deve ser feito imediatamente, pessoalmente, por correio ou por fax, no cartório do tribunal onde sua audiência será realizada.

Se você for apontado como o suposto pai ou mãe da criança, você tem o direito de comparecer perante o tribunal na data e horário indicados e formalizar sua filiação de acordo com a Lei de Filiação de Connecticut.

Caso você não compareça ao tribunal na data e horário indicados, o tribunal poderá emitir ordens referentes à sua filiação.

EDITAL DE CONVOCAÇÃO
ASSEMBLÉIA GERAL ORDINÁRIA DA MTCOTTON COOPERATIVA DOS ALGODOEIROIS DE NOVA MUTUM CNPJ - Nº57.046.846/0001-80- NIRE 5140001198-2

O presidente da Cooperativa dos Algodoeiros de Nova Mutum - MTCOTTON, no uso das atribuições que lhe confere o Estatuto Social, convoca os associados, que nesta data são em número de 40 associados, em condições de votar, para se reunirem em Assembleia Geral Ordinária, a realizar-se de acordo com os indicativos abaixo: DATA- 03 de março de 2026. LOCAL- Rua dos Lírios Nº1242 - Bairro Jardim das Orquídeas, Nova Mutum - MT, CEP: 78452-011. A assembleia será realizada fora da sede da cooperativa devido à necessidade de um espaço mais amplo e adequado para melhor acolher os associados. HORÁRIO: - Às 16:00 horas em 1ª (primeira) convocação com a presença de 2/3 dos Cooperados com direito a voto; ou às 17:00 horas em 2ª (segunda) convocação com a presença de metade mais um dos Cooperados com direito a voto, ou às 18:00 horas em 3ª (terceira) e última convocação com a presença de no mínimo 10 (dez) cooperados com direito a voto. ORDEM DO DIA: Em Regime de Assembleia Geral Ordinária: I - Prestação de contas dos órgãos de administração, acompanhada do parecer do Conselho Fiscal, relativas ao exercício de 2025 compreendendo: a) Relatório de Gestão; b) Balanço Patrimonial; c) Demonstrativo das sobras ou perdas decorrentes da insuficiência das contribuições para a cobertura das despesas da sociedade; d) Parecer do Conselho Fiscal. e) Plano de atividades da Cooperativa para o exercício seguinte. II - Destinação das sobras apuradas ou rateio das perdas; III- Orçamento 2026 IV - Eleição e posse dos componentes do Conselho Fiscal; V- Outros assuntos do interesse do quadro social. Nova Mutum - MT 18 de fevereiro de 2026

ODAIR MANTOVAN JUNIOR

RC PUBLICAÇÕES OFICIAIS
Diários Oficiais da União do Estado e Jornais de grande circulação no estado

PRECISANDO PUBLICAR?

DIÁRIO OFICIAL DA UNIÃO
DIÁRIO OFICIAL
JORNALIS DE GRANDE CIRCULAÇÃO
NO ESTADO DE MATO GROSSO
LICENÇAS AMBIENTAIS | AVISOS - BALANÇOS | NOTIFICAÇÕES

TUDO EM UM SÓ LUGAR
66 9984-4633 - 99994-3338

A verdade todo dia.
Jornalismo de Qualidade - Impresso e Online

DIÁRIO DO ESTADO
JORNAL DO ESTADO DE MATO GROSSO

www.diariodestadomt.com.br

ESTADO DE MATO GROSSO
PREFEITURA MUNICIPAL DE SORRISO
EXTRATO DE INEXIGIBILIDADE DE LICITAÇÃO Nº 014/2026

OBJETO: INEXIGIBILIDADE DE LICITAÇÃO PARA CONTRATAÇÃO DE SERVIÇO ESPECIALIZADO PARA MINISTRAR PALESTRA COM O TEMA "NEUROCIÊNCIA: COMO POTENCIALIZAR RESULTADOS NOS NEGÓCIOS", A SER MINISTRADA DURANTE EVENTO OFICIAL DO PROGRAMA DESENVOLVIMENTO SORRISO NO DIA 23 DE FEVEREIRO DE 2026, NO CENTRO DE EVENTOS ARI JOSÉ RIEDI. FUNDAMENTO LEGAL: Artigo 74, inciso III, da Lei nº 14.133/2021. CONTRATADO: ASSISTIVIX DESENVOLVIMENTO LTDA - inscrita no CNPJ nº 29.057.979/0001-16. VALOR GLOBAL: R\$19.000,00 (dezenove mil reais).
Alel Fernandes
Prefeito Municipal

PREVISÃO - FUNDO MUNICIPAL DE PREVIDÊNCIA SOCIAL DOS SERVIDORES DE SORRISO/MT
AVISO DE RESULTADO
DISPENSA ELETRONICA Nº 001/2026

O PREVISÃO TORNA PÚBLICO O RESULTADO DO PROCESSO LICITATÓRIO DISPENSA DE LICITAÇÃO Nº 001/2026 TENDO COMO OBJETO "Contratação de empresa para prestação de serviços técnicos especializados de Monitoramento - do tipo vigilância eletrônica, com carga horária de 24 horas, 7 dias por semana.", empresa vencedora GEFORCE MONITORAMENTO SORRISO LTDA - 08.542.447/0001-02, VALOR TOTAL R\$ 3.385,44.
Adélio Dalmolin
Diretor Executivo do Previsão

VENDAS/
ALUGUEL

LOCAÇÃO / ALUGUEL
KITNET Contendo: Sala e cozinha conjugada, 01 quarto, 01 banheiro social, 01 área de serviço e garagem. Endereço: Rua Sonia Maria, nº 12, Bairro Jardim das Azaleias na cidade de Sinop/MT. Valor: R\$ 500,00 (quinhentos reais) mensais. Contato: (66) 3531-7222 / (66) 99633-6623

KITNET Contendo: Sala e cozinha conjugada, 02 quartos, 01 banheiro social, 01 área de serviço, portão eletrônico e cerca elétrica. Endereço: Avenida Notre Dame, Quadra 13, Lote 11, Bairro Residencial Paris na cidade de Sinop/MT. Disponível apartamento 04. Valor: R\$ 750,00 (setecentos e cinquenta reais) mensais. Contato: (66) 3531-7222 / (66) 99633-6623

KITNET Contendo: Sala e cozinha conjugada, 02 quartos, 01 banheiro social, 01 área de serviço e garagem. Endereço: Rua dos Passaros, nº 323, Bairro Residencial Nossa Senhora Aparecida na cidade de Sinop/MT. Disponível apartamento 08. Valor: R\$ 750,00 (setecentos e cinquenta reais) mensais. Contato: (66) 3531-7222 / (66) 99633-6623

KITNET Contendo: Sala e cozinha, 02 quartos, 01 banheiro social, 01 área de serviço e garagem. Endereço: Rua dos Cedros, nº 1292, Bairro Jardim Botânico na cidade de Sinop/MT. Disponível apartamentos 03 e 06. Valor: R\$ 900,00 (novecentos reais) mensais. Contato: (66) 3531-7222 / (66) 99633-6623

CIDADE JARDIM - R\$1.200,00 Detalhes do imóvel 1 Quarto(s) , Banheiro(s) , 1 Cozinha , 1 Sala , 1 Área Serviço Descrição Casa Mobiliada, Com Seguro Residencial contra roubo Cerca elétrica Portão Eletrônico. 200m da UFGM e UNIC Industrial Visitas Agendadas. Imobiliária Mato Grosso Av. dos Tarumãs, 1443 - Jardim Botânico, Sinop - MT. Telefone: (66) 3532-4489

JARDIM BOTANICO - R\$3.650,00 Detalhes do imóvel 4 Suite(s) , 4 Quarto(s) , Banheiro(s) , 1 Cozinha , 1 Sala , 1 Churrasqueira , 1 Área de Lazer , 1 Área Serviço , 675 m². Imobiliária Mato Grosso Av. dos Tarumãs, 1443 - Jardim Botânico, Sinop - MT. Telefone:

Amazonia
Seguros



Todo tipo de seguro a gente faz!

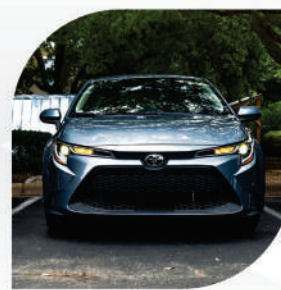

(66)99985-4325

@amazoniaseguros

www.amazoniaseguros.com.br

Av. Gov. Júlio Campos, 1245
St. Comercial, Sinop - MT

Transforme sua imobiliária em uma máquina de vendas online.

LUNO | imob

Site Premium, com inteligência artificial e integração total ao LUNO CRM.

Você é único e merece um atendimento exclusivo!

LUNO | imob **LUNO** | sites **LUNO** | AI

Av. das acácias, 2471
Setor Residencial Norte
Sinop, MT

(66) 9.9671-7774

@lunomob
@lunomob

lunomob.com.br



MT avança com Serviço Geológico para ampliar conhecimento mineral

COOPERAÇÃO . Parceria prevê levantamentos técnicos e estudos para subsidiar o planejamento do setor

FOTO: DIVULGAÇÃO

DA REPORTAGEM

Uma missão técnica de representantes do Serviço Geológico do Brasil (SGB) à Secretaria de Estado de Desenvolvimento Econômico (Sedec-MT), em Cuiabá, prevista para o mês de março, deve marcar o avanço das tratativas para a formalização de uma cooperação técnica voltada ao fortalecimento do conhecimento geológico de Mato Grosso. O encontro permitirá o alinhamento dos próximos passos para a execução de estudos e levantamentos no território mato-grossense.

A agenda foi acordada durante reunião realizada no início do mês entre o secretário adjunto de Mineração da Sedec, Paulo Leite, o diretor-presidente do Serviço Geológico do Brasil, Vilmar Medeiros Simões, e os assessores da presidência do SGB, Gledson Brito e Rodrigo Adorno.

Segundo o secretário adjunto de Mineração, Paulo Leite, a cooperação com o SGB representa um avanço concreto na estruturação da mineração no Estado. "Estamos trabalhando para organizar a mineração em Mato Grosso a partir de dados técnicos confiáveis e planejamento de longo prazo. Essa cooperação com o Serviço Geológico do Brasil permite ampliar o conhecimento sobre o potencial mineral do Estado e orientar decisões que tragam segurança para quem investe e benefícios para a população", afirmou.

A proposta da cooperação técnica é fortalecer a base de informações sobre o potencial mineral local, por meio da realização de estudos e mapeamentos que contribuam para o desenvolvimento estruturado da mineração no Estado.

A iniciativa integra a estratégia do Governo de



Cooperação com Serviço Geológico do Brasil para ampliar conhecimento mineral

Mato Grosso de organizar e consolidar o setor mineral, ampliando a segurança técnica e jurídica para novos investimentos.

Durante o encontro, as instituições manifestaram interesse em aprofundar a parceria para viabilizar levantamentos geológicos e aerogeofísicos que ampliem o conhecimento sobre o

território mato-grossense. As informações produzidas deverão subsidiar políticas públicas, orientar o planejamento do setor e impulsionar oportunidades de geração de emprego e renda.

Para o diretor-presidente do Serviço Geológico do Brasil, Vilmar Medeiros Simões, a cooperação com o Estado representa uma

oportunidade de transformar conhecimento técnico em desenvolvimento econômico e social.

"Nosso objetivo é construir uma parceria sólida, de longo prazo, que ajude Mato Grosso a conhecer ainda melhor o seu próprio território e a transformar esse conhecimento em desenvolvimento.

Os levantamentos geológicos e aerogeofísicos que estamos iniciando vão revelar potencialidades, abrir novas oportunidades e dar mais segurança tanto para quem investe quanto para quem decide. Parcerias como essa, entre o Governo do Mato Grosso e o Serviço Geológico do Brasil, têm força para mudar a estrutura

econômica do estado", afirmou.

Como encaminhamento, as equipes técnicas do Governo de Mato Grosso e do SGB devem avançar na construção de um instrumento formal de parceria que viabilize a execução de projetos conjuntos e amplie a atuação integrada no Estado.



Amazônia[®]

Seguros



Todo tipo de seguro a gente faz!

(66)99985-4325

@amazoniaseguros

www.amazoniaseguros.com.br

Av. Gov. Júlio Campos, 1245
St. Comercial, Sinop - MT

