

**DESTAQUE ESTADUAL**  
**SANTA CARMEM CONQUISTA**  
**PRÊMIO ALFABETIZA MT**  
**PELA TERCEIRA VEZ**

PÁGINA - 5



**SINOP**  
**ABERTAS INSCRIÇÕES PARA 3**  
**NOVOS RESIDENCIAIS;**  
**SUBSÍDIOS ATÉ R\$ 29 MIL**

PÁGINA - 5



# DIÁRIO DO ESTADO MT

O Jornal diário do Mato Grosso



QUARTA-FEIRA,  
 25 Março de 2026

Ano VII - Edição 1764 - Informações 66 99984-4633 / 99994-3338 | www.diariodoestadomt.com.br | Fundado em 2019



## PARCERIA ESTADO E MUNICÍPIO DESTINA R\$ 10 MILHÕES AO HOSPITAL SÃO LUCAS

L.R.VERDE | O vice-governador Otaviano Pivetta e o prefeito de Lucas do Rio Verde, Miguel Vaz, assinaram um termo de compromisso no valor de R\$ 10 milhões. O recurso será destinado a Fundação Luverdense de Saúde, entidade mantenedora do Hospital São Lucas (HSL).

Página - 3  
 ASSESSORIA



### Soja (saca 60Kg) Venda

Sinop	R\$ 100,30
Sorriso	R\$ 100,70
Lucas R. Verde	R\$ 101,30
Nova Mutum	R\$ 101,80
Rondonópolis	R\$ 107,70

Fonte: IMEA

### Milho (saca 60Kg) Venda

Sinop	R\$ 47,80
Sorriso	R\$ 48,00
Lucas R. Verde	R\$ 47,70
Nova Mutum	R\$ 47,10
Rondonópolis	R\$ 51,90

Fonte: IMEA

### Arroz (saca 60Kg) Venda

Sinop	R\$ 60,00
Sorriso	R\$ 60,00

Fonte: AGROLINK

### Algodão

Cuiabá	R\$ 107,41
Sorriso	R\$ 105,92
Lucas R. Verde	R\$ 106,18
Nova Mutum	R\$ 106,57
Rondonópolis	R\$ 108,36

Fonte: IMEA

### Boi Gordo (Compra comercial)

Sinop	R\$ 292,00
Nova Mutum	R\$ 295,00
Rondonópolis	R\$ 295,00

Fonte: IMEA

### Índice de preços

Cesta Básica	R\$ 801,12
--------------	------------

Fonte: IMEA

### Cotações

↓ Dólar  
 -0,55%  
 R\$ 5,2795

↓ Bovespa  
 -2,25%  
 176.219 pts

↑ Euro  
 -0,44%  
 R\$ 6,1086

Selic (14,75% a.a.) Salário mínimo R\$ 1.621,00



### LUCAS LIDERA HABITAÇÃO E AMPLIA ACESSO À MORADIA

Ao consolidar sua atuação no setor habitacional, Lucas do Rio Verde alcançou a segunda posição entre os municípios que mais viabilizaram investimentos no programa SER Família Habitação, em Mato Grosso. O resultado foi evidenciado durante evento em Cuiabá que marcou a projeção de 40 mil moradias no Estado, fruto da parceria entre governos estadual e federal.

PÁGINA 5

### ALUNOS VISITAM NASCENTE DO RIO TENENTE LIRA

OITENTA ALUNOS DA REDE MUNICIPAL DE SORRISO VISITARAM UMA DAS NASCENTES DA BACIA DO RIO TENENTE LIRA, IMPORTANTE CURSO D'ÁGUA, COM 58 KM DE EXTENSÃO. A ATIVIDADE FOI REALIZADA EM ALUSÃO AO DIA MUNDIAL DA ÁGUA.

PÁGINA 8

DIVULGAÇÃO



Todo tipo de seguro a gente faz!

(66)99985-4325  
 @amazoniaseguros  
 www.amazoniaseguros.com.br  
 Av. Gov. Júlio Campos, 1245 St. Comercial, Sinop - MT



## Editorial

## Sem desculpas para adiar o livre comércio

O acordo entre o Mercosul e a União Europeia finalmente deverá entrar em vigor até o final de maio. Antes de alcançar a liberalização de mais de 90% do fluxo comercial na década de 2040, setores sensíveis estarão expostos a choques de concorrência, o que exigirá investimentos em competitividade.

Sua assinatura em janeiro encerrou 26 anos de negociação. Segundo as regras, a ratificação pelos parlamentos do Mercosul, concluída nesta semana por Brasil e Paraguai, garante o início da vigência —mesmo com a revisão de seus termos em curso pelo Tribunal de Justiça da UE.

Parcela limitada do comércio será liberada imediatamente. O Mercosul reduzirá a zero só 10,7% de suas linhas tarifárias, o que equivale a 15,4% das compras brasileiras vindas da UE em 2024. O setor de alimentos e parcelas das indústrias de bens de capital, produtos de informática, eletrônicos e ópticos do país perderão seus atuais níveis de proteção.

Na outra mão, cerca de 39% dos itens agropecuários do Mercosul entrarão na UE livres de tarifas. Nesse rol estão o café, as frutas e madeiras processadas do Brasil.

Quanto aos demais, os prazos de redução das tarifas — até 18 anos para os sul-americanos e 15 anos para os europeus — e as cotas limitadoras do acesso livre serão suficientes para a adaptação ao ambiente de maior concorrência. Tal formato atende às demandas dos setores produtivos, mas sacrifica os benefícios que consumidores teriam se a abertura comercial fosse mais rápida.

Como ocorre na adoção de acordos dessa envergadura, não se prevê passividade de ambos os lados à medida que comecem os desembarques de bens com tarifas anuladas. O conjunto de regras, que vai além da proteção tarifária, será testado na prática.

As inserções no texto de salvaguardas para a proteção do setor agrícola europeu, contra surtos de importação do Mercosul, e a iniciativa similar do Brasil em relação a segmentos industriais e rurais, adotada no início deste mês, darão margem a impasses.

Mesmo lenta e plena de concessões, a abertura traz benefícios mais relevantes do que a manutenção de proteções que favorecem setores pouco competitivos e a elevação esperada de 0,34% do PIB brasileiro até 2044 e de 0,7% do europeu em 14 anos.

Sobretudo o acordo sela uma aliança expressiva entre blocos imersos em incertezas sobre os rumos da economia global e a sobrevivência do multilateralismo embasado no direito internacional. Em nenhum momento dos últimos 26 anos, Mercosul e UE precisaram tanto de sua adoção.

## Real perdeu 6x mais poder de compra que o dólar desde 1994

Inflação acumulada: Brasil vs. EUA (1994-2024)



Em julho de 1994, US\$ 1 equivalia a R\$ 1. Hoje um dólar está em R\$ 5,15.

## IMAGEM DO DIA



O motorista Emanuel Adolfo Wahlbrinck Jauer, de 22 anos, que morreu em um acidente na BR-163, entre Sinop e Itaúba, no domingo (22), é suspeito de ter atacado três mulheres em menos de 24 horas. Segundo o delegado Thiago Barros, as vítimas foram escolhidas de forma aleatória e não tinham qualquer ligação com ele. A suspeita é de que o jovem estivesse em surto, possivelmente relacionado ao uso de drogas ou medicamentos, mas a confirmação depende de laudos. A Polícia Civil investiga o caso.



## MESA DIRETORA

O presidente da Assembleia Legislativa, Max Russi classificou como "válida" a pretensão do vereador Ilde Taques, ambos do Podemos, em disputar a presidência da Mesa Diretora da Câmara de Cuiabá. Apesar de afirmar que não irá interferir na eleição, ele garantiu apoio total ao colega de legenda. O presidente estadual do Podemos afirmou que as discussões da Câmara devem ser resolvidas internamente pelos próprios vereadores, enquanto seu foco permanece nas atividades da Assembleia Legislativa. "É válido ele disputar. Faz parte da base do prefeito, deve estar conversando, alinhando com os vereadores da base, conversando com todos os da oposição, junto com o prefeito. Eu não tenho interferido nesse trabalho, acho que a Câmara tem que cuidar do trabalho deles e a gente tem que cuidar aqui na Assembleia", disse.

## PORTÃO DO INFERNO

A Secretaria de Estado de Infraestrutura e Logística (Sinfra) deve concluir, até o fim desta semana, a análise técnica e financeira da única proposta apresentada para a construção do túnel no Portão do Inferno, na MT-251, que liga Cuiabá a Chapada dos Guimarães. O consórcio TB-E TEL, formado pelas empresas Toniolo, Busnelo e ETEL Estudos Técnicos, é o único na disputa pela obra, orçada em R\$ 54,8 milhões, que prevê a construção de um túnel de 170 metros. Segundo o secretário Marcelo de Oliveira, após a conclusão dessa etapa, será aberto o prazo para recursos, antes da oficialização do resultado e da assinatura do contrato. Apesar do avanço no processo, o início das obras ainda depende da liberação de órgãos ambientais federais.

## "LEITEAR" PREFEITA

O presidente do PL em Mato Grosso, Ananias Filho, protocolou um pedido de cassação na Câmara de Várzea Grande contra o presidente da Casa, Wanderley Cerqueira (MDB), por quebra de decoro parlamentar após supostos ataques à prefeita Flávia Moretti (PL). O pedido vem após uma fala de Wanderley durante sessão ordinária, quando disse que o líder do Executivo, vereador Bruno Rios, queria "leitear" a prefeita. Moretti apontou violência política de gênero e disse que Wanderley quis compará-la com uma vaca. A prefeita também entrou com uma representação contra o emedebista no Tribunal de Justiça por injúria. Ele negou o caráter ofensivo e disse que a expressão é do "linguajar cuiabano" e refere-se a bajuladores.

"

Sobretudo o acordo sela uma aliança expressiva entre blocos imersos em incertezas sobre os rumos da economia global e a sobrevivência do multilateralismo embasado no direito internacional

"



## I.N.T.E.R.L.I.G.A.D.O

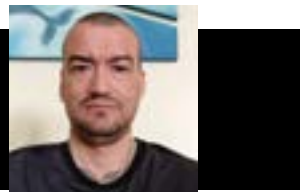

POR LEANDRO CARECA

## Números "suspeitos"

O período eleitoral se aproxima e traz consigo algo muito comum nessa época: as pesquisas. Elas, que servem como "termômetro" da corrida eleitoral, levantam historicamente suspeitas sobre sua seriedade e confiabilidade, afinal, além de divergirem entre si acabam apresentando, por vezes, cenários que "agrada" um ou outro candidato, mesmo que o cenário retratado não pareça real.

As pesquisas são feitas por amostragem. Pessoas são entrevistadas nas ruas, por telefone ou por meios eletrônicos, manifestando, ali, suas intenções de votos. Dependendo da amostragem é possível, sim, fazer um retrato relativamente fiel daquilo do que vem pela frente.

Não é provável que haja uma manipulação direta das informações. Atualmente todas as pesquisas eleitorais devem ser registradas no tribunal eleitoral e os dados colhidos devem ser disponibilizados, o que, em tese, reduz as chances de intervenção indevida.

Existe, porém, uma forma de se fazer uma pesquisa tendenciosa sem que isso seja percebido, bastando, para tanto, escolher o local ou horário para fazer a coleta

de dados. Todo mundo sabe que alguns candidatos se destacam mais que outros em determinadas regiões. Se a pesquisa for feita com pessoas dessa região ou em horários em que pessoas dessa região estejam se deslocando pelo local onde será feita a coleta de dados, as chances de se ter números mais positivos para tal candidato aumentam de forma exponencial. E isso, claro, sem qualquer tipo de "manobra proibida".

Pesquisas feitas dessa forma não são confiáveis, afinal, seu resultado é manipulado justamente na coleta de dados. Como saber quando uma pesquisa foi ou não feita dessa forma? Isso é impossível. Meu conselho, então, é comparar resultados de diferentes pesquisas e adotar como "verdade" a média entre os resultados. Ao menos é o que eu tenho feito e a forma que, até hoje, ficou mais próxima da realidade.

E a gente vai ficando por aqui. Suas opiniões, sugestões e críticas são muito importantes, e você pode entrar em contato pelos fones (66) 99971-6500, (11) 98632-6500 ou pelo e-mail, lsmussi@hotmail.com. Do mais um grande abraço, e até a próxima, se Deus quiser!



## Dignidade das vítimas

*assumindo o compromisso com as mulheres e a possibilidade de transformação, é inadmissível que o silêncio e a falta da verdade venham a prevalecer*

O Dia Internacional pelo Direito à Verdade sobre Graves Violações dos Direitos Humanos e pela Dignidade das Vítimas, celebrado em 24 de março, tem "rosto" de mulher. Não é apenas uma data de memória: é um chamado político, ético e histórico.

As lentes feministas costumam observar as violências estruturais, ganhando o direito à verdade, contornos mais urgentes. O que se vislumbra, na atualidade, é que a violência é seletiva, e o silêncio também o é. Historicamente as graves violações aos direitos humanos, tais como as guerras e as ditaduras, foram contadas por narrativas masculinas, quando as vítimas eram figuras passivas e secundárias. Inclusive, em regimes autoritários, os corpos femininos foram territórios de guerra.

A violência sexual já foi utilizada como instrumento de repressão política, humilhação e dominação. Mulheres foram torturadas não apenas por suas ideias, mas pela condição de gênero. Foram violentadas para que suas vozes fossem caladas, para que seus corpos servissem de mensagem: o poder patriarcal também se exerce pela dor. Em diversos países, foram elas que organizaram movimentos, pressionaram estados, enfrentaram a impunidade e exigiram respostas. Mulheres ocuparam as ruas, tribunais e espaços públicos, afirmando que não há democracia sem verdade, e nem justiça sem memória.

Em terras brasileiras, durante e após a ditadura militar, mulheres resistiram, denunciaram, documentaram e, sobretudo, não esqueceram. Elas insistiram na reconstrução da verdade, por saberem que o esquecimento não é neutro, porquanto faz perpetuar violências.

Esse não é um direito apenas das vítimas diretas. É um direito coletivo, que sustenta a própria ideia de democracia. Assim, em não prevalecendo a verdade, os responsáveis podem permanecer impunes e as violações podem se repetir. As mulheres recusam ao silenciamento, bem como



ROSANA LEITE

em aceitarem versões oficiais que apagam corpos, dores e resistências.

A perspectiva feminista da verdade amplia o entendimento sobre a violação aos direitos humanos. É preciso reconhecer, ademais, que além dos porões da ditadura, o feminino passa por violência doméstica, feminicídio, desigualdade estrutural, racismo, invisibilidade e marginalizações, dependendo de qual segmento de mulheres é a abordagem.

O dia 24 deve ser de reflexão crítica e de compromisso ativo, para reafirmar que a verdade não é um luxo histórico, sendo condição para a justiça. E mais: a verdade precisa ser plural, inclusiva e sensível às desigualdades de gênero.

A escuta das mulheres é valorizada, mostrando que as suas narrativas, dores e denúncias servirão como respostas para a construção da transformação. O direito à verdade tem gênero, tem cor, tem classe, conforme inúmeros casos trazidos pela mídia. A verdade não faltou no caso do feminicídio de Gisele Alves Santana, ocorrido em São Paulo. O feminicida Geraldo Neto, tentou se esquivar de todas as formas, negando peremptoriamente o cometimento do delito. A vítima foi submetida a muitos episódios de humilhação, quando ele a depreciava e menosprezava. A misoginia ficou evidente como algo corriqueiro, nas conversas expostas após o feminicídio. E o "macho alfa provedor", como se intitulava, foi incapaz de aceitar que uma mulher pudesse escolher continuar ou não um relacionamento amoroso.

Neste março, dia 24, assumindo o compromisso com as mulheres e a possibilidade de transformação, é inadmissível que o silêncio e a falta da verdade venham a prevalecer.

**ROSANA LEITE ANTUNES DE BARROS É DEFENSORA PÚBLICA ESTADUAL, MESTRA EM SOCIOLOGIA PELA UFMT**

## EXPEDIENTE

**DIÁRIO DO ESTADO MT**  
O Jornal diário do Mato Grosso

DIÁRIO DO ESTADO MT  
05.460.358/0001-10



Diário do Estado de Mato Grosso

**SINOP**  
Rua dos Angelins, 08, Sala 02, Jardim das Oliveiras Sinop-MT CEP 78552-442

**CUIABÁ**  
Rua dos Angelins, 08, Sala 02, Jardim das Oliveiras Sinop-MT CEP 78552-442

Diretor-Geral  
Carlos OliveiraDiretor de Redação  
José Roberto GonçalvesEditor de Política  
Clemerson MendesDiagramação e Artes  
Thiago Stovinski

E-mails

atendimento@diariodoestadomt.com.br  
comercial@diariodoestadomt.com.br

redacao@diariodoestadomt.com.br  
Fone: 66 3535-1000

OS ARTIGOS DE OPINIÃO ASSINADOS POR COLABORADORES SÃO DE RESPONSABILIDADE EXCLUSIVA DE SEUS AUTORES

ASSINATURAS

Sinop - R\$ 600,00 anual  
Outras cidades - R\$ 800,00 anual



www.diariodoestadomt.com.br

# Parceria destina R\$ 10 milhões ao Hospital São Lucas

**L.R.VERDE.** Recurso será investido no custeio dos atendimentos realizados pelo hospital

## DA REPORTAGEM

O vice-governador Otaviano Pivetta e o prefeito de Lucas do Rio Verde, Miguel Vaz, assinaram, na segunda-feira (23), um termo de compromisso no valor de R\$ 10 milhões. O recurso será destinado à Fundação Luverdense de Saúde, entidade mantenedora do Hospital São Lucas (HSL), e será investido no custeio dos serviços executados por meio do Sistema Único de Saúde (SUS).

A secretária municipal de Saúde de Lucas do Rio Verde, dra. Fernanda Heldt Ventura, explicou que o valor será aplicado no pagamento de despesas hospitalares, referentes aos atendimentos de vítimas de acidentes na BR 163. "O recurso chega em boa hora, diante do crescente número de vítimas de acidentes na BR-163 atendidas pelo São Lucas. Mesmo não sendo uma unidade regional, o Estado reconhece a demanda e a necessidade de apoio".

O valor será investido no pagamento de honorários médicos e encargos, aquisição de medicamentos e materiais, itens de consumo, despesas com energia elétrica, locação de enxoval higienizado e oxigênio.

Segundo o presidente da Fundação Luverdense de

Saúde, Marino Franz, o Hospital São Lucas tem um custo mensal de aproximadamente R\$ 8,5 milhões. "A saúde tem um custo muito alto, as parcerias entre o governo municipal, estadual e a iniciativa privada precisam funcionar para que o hospital tenha uma vida saudável e possa ofertar saúde de qualidade".

Lucas do Rio Verde é o principal comprador de serviços do São Lucas, por meio do contrato de gestão. O valor pode chegar a R\$ 3,5 milhões mensais, de acordo com o cumprimento de metas.

O prefeito Miguel Vaz ressaltou também a importância da parceria com o Governo do Estado de Mato Grosso, que nos últimos quatro anos destinou R\$ 12 milhões. "Só temos a agradecer ao Estado pelo apoio financeiro, que com certeza, alivia os cofres do município e permite que os serviços sejam ampliados e prestados com melhor qualidade".

Pivetta, que já foi prefeito de Lucas do Rio Verde por três mandatos, destacou a liderança do presidente da Fundação, Marino Franz, e reafirmou o apoio do Estado. "O Estado tem que apoiar e prover os recursos necessários para que entidades sérias possam ofertar saúde de qualidade, contribuindo com o desenvolvimento do inte-



FOTO: DIVULGAÇÃO

Recursos vêm por meio do Sistema Único de Saúde

rior". A assinatura do termo foi realizada durante a entrega de 192 apartamentos do Projeto Habitacional Águas do Cerrado, onde também foram assinados diversos convênios em vários setores.

O evento contou com a participação do ministro

da Agricultura, Pecuária e Abastecimento, Carlos Fávaro, os deputados estaduais, Max Russi (presidente da ALMT), Cláudio Senna, Dilmar Dal'bosco e Diego Guimarães, o secretário-chefe da Casa Civil Fábio Garcia, a secretária de Estado de Meio

Ambiente Mauren Lazzaretti, o ex-deputado federal Nilson Leitão, a primeira-dama Janice Ribeiro, representantes da Caixa Econômica Federal, o presidente do MT Par Werner Santos, os ex-prefeitos de Lucas do Rio Verde, Marino Franz e Luiz Binotti, o vice-

-prefeito Joci Piccini, os empresários Osvaldo Martinello e Lucas Brandão, o presidente do Legislativo Airtton Callai e os vereadores Nadir Santana, Wlad Mesquita, Márcio Albiéri, Jackson Lopes, Débora Carneiro, Dr. Nelsinho e Josias Ferreira.

## L.R.VERDE

# Investimento de R\$ 1,5 bi leva mais infraestrutura e qualidade de vida

## DA REPORTAGEM

O Governo de Mato Grosso já investiu mais de R\$ 1,5 bilhão em Lucas do Rio Verde, com ações que fortalecem áreas como infraestrutura, educação e assistência social, promovendo desenvolvimento e qualidade de vida para a população.

Na área de infraestrutura, o município recebe o asfaltamento de 74 km da MT-338 e de 18 km na estrada vicinal Linha 13. A cidade também recebeu cerca de 14 mil lâmpadas de LED, distribuídas pela Secretaria de Infraestrutura e Logística para reforçar a iluminação pública e dar mais segurança à população.

Na habitação, o destaque é o apoio na construção de 350 unidades habitacionais no Residencial Vida Nova, com investimento de R\$ 21,5 milhões.

Entre as ações da educação estão a construção da Escola Estadual Tiradentes SD, Adriana Moraes e da Escola Municipal Professor Marcelino Espindola Dutra, além da entrega de 2.515 chromebooks para estudantes da rede estadual e a reforma da



FOTO: DIVULGAÇÃO

Município já recebeu obras de asfaltamento e construção de escolas

Escola Municipal Luiz Carlos Ceconello. Já na assistência social, o Governo de Mato Grosso garantiu apoio direto às famílias em situação de

vulnerabilidade. Foram entregues 9.200 cestas básicas pelo programa SER Família Solidário e 2.213 cobertores pelo programa SER Famí-

lia Aconchego. O município também contou com recursos para garantir a construção de 50 moradias para famílias de baixa renda.

## SANEAMENTO REFORÇADO

# Nova Mutum inaugura complexo de água no Jardim Califórnia

## DA REPORTAGEM

A ampliação da infraestrutura hídrica ganhou novo impulso em Nova Mutum com a inauguração do Complexo de Abastecimento de Água no Jardim Califórnia. A entrega também incluiu a instalação de uma Sala de Educação Ambiental, sob responsabilidade do Serviço Autônomo de Água e Esgoto (SAAE).

Durante a solenidade, o prefeito Leandro Félix destacou o alcance da obra. "Essa inauguração representa um compromisso contínuo com a qualidade de vida e a sustentabilidade. Estamos garantindo água potável para as próximas gerações", afirmou.

Inserida em uma área de expansão urbana, a estrutura foi planejada para atender regiões com crescimento acelerado. O bairro concentra novos empreendimen-

tos e acompanha o avanço populacional do município. A iniciativa busca antecipar demandas futuras por abastecimento.

O investimento de R\$ 4,5 milhões viabilizou a construção de um reservatório em aço vitrificado com capacidade de 9,5 milhões de litros. A captação ocorre por meio de poços artesianos, acessando lençóis freáticos. O modelo adotado prioriza segurança e qualidade no fornecimento.

A tecnologia empregada reduz riscos de contaminação e melhora o desempenho da rede de distribuição. O sistema também contribui para maior estabilidade na pressão da água. A eficiência operacional é um dos principais ganhos da nova estrutura. Responsável pelo SAAE, o diretor Cristiano da Silva Lino ressaltou os impactos técnicos do projeto. "O complexo melhora significativamente a distribuição, reduz perdas



ASSESSORIA

Estrutura amplia capacidade e eficiência do sistema

em até 20% e equilibra a pressão em bairros periféricos", explicou.

Segundo ele, a iniciativa é estratégica para o cresci-

mento ordenado da cidade. "Estamos preparando a infraestrutura para acompanhar o desenvolvimento urbano com eficiência", completou.

## RECONHECIMENTO

# Dilmar Dal Bosco recebe homenagem do Governo de MT

## CLEMERSON SM

Em solenidade realizada na noite de sexta (20), o governador Mauro Mendes reuniu autoridades e convidados para homenagear personalidades com atuação relevante em Mato Grosso.

O evento marcou a entrega da Comenda da Ordem do Mérito Mato Grosso, Grau Grã-Cruz, destinada a reconhecer contribuições de impacto ao Estado.

Durante a cerimônia, o deputado estadual Dilmar Dal Bosco foi um dos agraciados e destacou o significado da honraria. "É muito gratificante trabalhar por Mato Grosso e receber esse reconhecimento. Essa comenda tem um valor especial para mim e para minha família", afirmou.

A distinção é concedida a lideranças que se destacam por serviços prestados nas esferas pública e institucional. No caso do parlamentar, o reconhecimento está ligado à atuação como interlocutor entre o Executivo e a Assembleia Legislativa. Ao longo de mais de sete anos,

Dilmar exerceu a função de líder do governo.

O deputado também associou a homenagem ao trabalho de articulação política desempenhado no período. "Recebo essa honraria pelos serviços prestados na liderança do governo, com diálogo, construção de consensos e resultados para o Estado", declarou.

Ao comentar a trajetória do homenageado, o governador Mauro Mendes ressaltou a importância da atuação política no andamento da gestão estadual. Segundo ele, a participação de Dilmar foi decisiva em momentos estratégicos. "Dilmar colaborou desde o início do governo, em 2019, participando de debates importantes e ajudando na aprovação de reformas essenciais para Mato Grosso", afirmou.

Mauro Mendes também enfatizou o perfil de articulação do deputado ao longo da gestão.

"Enfrentamos momentos difíceis, com debates intensos e críticas, mas ele sempre esteve ao lado do governo e do Estado", disse.



FOTO: DIVULGAÇÃO

Cerimônia reconhece serviços prestados a MT

AGRICULTURA		
Cotação do dia: 06/03/2026		
SOJA	Vila Rica	R\$/sc 102,40
MILHO	Diamantino	R\$/sc 47,40
ALGODÃO	Lucas do Rio Verde	R\$/@ 108,62
FONTE:IMEA		

PECUÁRIA		
Cotação do dia: 06/03/2026		
BOI	Paranaíta	R\$/@ 321,50
VACA	Colniza	R\$/@ 286,37
LEITE	Nordeste	R\$/l 1,90
FONTE:IMEA		

CONJUNTURA ECONÔMICA		
Cotação do dia: 27/02/2026		
Cesta Básica	Cuiabá	R\$ 801,39
VBP MT	Mato Grosso	R\$ bi 199,11
Emp. Agro	Mato Grosso	437.174
FONTE:IMEA		

Dólar Comercial  
5,2795 -0,55%Dólar PTAX  
5,2800 +0,41%Dólar Turismo  
5,5204 +1,71%Euro Comercial  
6,1086 -0,44%Euro x Dólar  
1,1544 +0,25%Mega-Sena  
Concurso 2987

16 17 20 28 46 47

Quina  
Concurso 6982

21 25 26 42 46

Bolsa de Valores | BVSP Bovespa IND

Pontos 176.219,41 Volume 35,29 bi Máxima (Dia) 180.305,22 Mínima (Dia) 175.039,34 Variação -2,25 %

# Rota do Café chega com informações sobre o plantio para o crescimento da produção

## COTRIGUAÇU E JUÍNA. Vale do Juruena concentra 70% da produção de café do estado

FOTO: ASSESSORIA SEAF

### ASSESSORIA DE IMPRENSA

Com o tema "Pelos caminhos do café mato-grossense", a Rota do Café chega nesta semana a mais dois municípios: Cotriguaçu, na quarta (25), e Juína, na quinta (26). A expedição já passou por Colniza e Aripuanã, reunindo produtores, técnicos e pesquisadores para discutir o manejo da cultura, uso de café clonal e qualidade da produção.

A proposta é aproximar especialistas dos agricultores, ampliar o acesso à informação técnica e incentivar práticas que aumentem a produtividade e a renda no campo. A iniciativa é promovida pela Empresa Mato-grossense de Pesquisa, Assistência e Extensão Rural (Empaer), em parceria com a Secretaria de Estado de Agricultura Familiar de Mato Grosso (Seaf-MT).

A Rota do Café também reúne um conjunto de parceiros institucionais que dão suporte técnico, científico e logístico às atividades. Além da Empaer e da Seaf, participam da iniciativa a Fundação de Amparo à Pesquisa do Estado de Mato Grosso (Fapemat), as prefeituras municipais, sindicatos rurais, associações de produtores, cooperativas e instituições de ensino e pesquisa.

Em Colniza, a tradição da cafeicultura acompanha a história de muitos moradores. Segundo o técnico da

Empaer Ronaldo Benevides, parte da população veio de Rondônia e trouxe consigo a experiência no cultivo do café.

"A maior parte da população de Colniza veio de Rondônia já com a cultura de plantar café. Muitos trouxeram sementes e começaram a cultivar aqui", explicou.

Ele destaca que a assistência técnica desempenha papel fundamental na modernização das lavouras. Segundo o especialista, o incentivo ao uso de técnicas mais eficientes, como o cultivo de café clonal, tem contribuído para o aumento da produtividade. "Antes, o plantio era feito, em sua maioria, por sementes. Hoje, trabalhamos com clones, que garantem melhores resultados no campo", afirmou.

Benevides também orienta os produtores a buscar apoio técnico antes da implantação das lavouras. "A falta de orientação especializada ainda leva a erros no processo inicial. Por isso, recomendamos que o produtor procure um extensionista ou outro profissional qualificado", completou.

Para quem vive da produção, o café representa uma fonte de renda e também um trabalho familiar. O produtor Marco Aurélio, de Colniza, cultiva café há cerca de dez anos e destaca a satisfação de produzir na própria área. "A maior satisfação do produ-

tor é colher os próprios frutos e conseguir trabalhar em família dentro da propriedade", contou.

Em Aripuanã, os técnicos e pesquisadores participantes visitaram propriedades e acompanharam o desenvolvimento das lavouras. O produtor Maurílio Lima cultiva cerca de dois hectares com aproximadamente cinco mil pés de café e está animado com a produção. "Estou cultivando quatro tipos de clone e o café está muito bonito. A expectativa é de uma boa safra", disse.

Durante a visita, o agrônomo e pesquisador da Empaer, Wininton Mendes, destacou o cuidado com o manejo. "A lavoura está muito bem cuidada, com café irrigado e pés carregados, o que indica uma expectativa positiva de produtividade", avaliou.

A rota também busca aproximar os resultados das pesquisas da realidade do campo. O engenheiro agrônomo da Empaer em Sinop, Jocir Júnior, ressaltou que o café tem grande importância econômica para pequenos produtores. "Com um manejo relativamente simples, o produtor consegue extrair uma boa renda da cultura", explicou.

Segundo o engenheiro agrônomo Wesley Ferreira da Silva, o Noroeste concentra grande parte da produção de café do Estado. "Nossa região



Imagem de lavoura de café em Aripuanã

reúne mais de 70% da produção de café de Mato Grosso, e a Rota do Café aproxima os produtores de informações baseadas em pesquisa", afirmou.

O produtor Edjalma Nascimento, do distrito de Conselvan, em Aripuanã, cultiva café e cacau e afirma que a iniciativa trouxe novos co-

nhcimentos para a produção. "Agora posso dizer que aprendi mais sobre o café e adquiri conhecimento", ressaltou.

Na assistência técnica local, o engenheiro agrônomo Walisson também destaca os avanços nas recomendações para a região. "Antes trabalhávamos com clones

vindos de Rondônia e do Espírito Santo. Agora, com os resultados das pesquisas, podemos recomendar materiais mais adaptados à nossa realidade", explica. Segundo ele, Aripuanã possui cerca de 250 hectares de café cultivados e uma produção média anual de aproximadamente oito mil sacas.

### SHOW SAFRA

## Casale destaca inovações para impulsionar eficiência pecuária

### ASSESSORIA DE IMPRENSA

A Casale, líder brasileira na fabricação de equipamentos para pecuária, levará seu portfólio de alta tecnologia para o Show Safra, que é realizada até o dia 27 de março, em Lucas do Rio Verde. Sendo um dos principais encontros do agronegócio no Centro-Oeste, a feira reúne anualmente as tendências que estão moldando o futuro do campo.

Reconhecendo a força da pecuária na região, a Casale preparou um espaço totalmente dedicado a demonstrar como a adoção de novas tecnologias e a mecanização inteligente são capazes de transformar a rotina das propriedades, elevando os índices de produtividade e rentabilidade.

Quem visitar o estande da marca poderá conferir de perto tecnologias como a linha Rotormix, o misturador de ração total, nas capacidades de 11 e 20m<sup>3</sup>, com versões para semiconfinamento

e também grandes confinamentos; a Vertimix Twin, misturador vertical de duas roscas; a Totalmix SC, a linha da Casale para semiconfinamento com exclusivo chupim para descarga e rodado tandem, e, como grande destaque, a LEC-1620, o maior distribuidor de compostos orgânicos do mercado, com capacidade de 20 toneladas.

Leonam França, Supervisor de Vendas da Casale, explica que o grande diferencial destas soluções é a promoção de um manejo nutricional preciso. Isso assegura que o rebanho receba a dieta exata e no tempo certo, o que reduz custos operacionais, elimina o desperdício na fazenda e traz um ganho expressivo em eficiência para o produtor. "Nossa participação em mais uma edição do Show Safra tem o objetivo de apresentar soluções tecnológicas que apoiem o produtor da região na busca por mais eficiência. Sabemos que o manejo nutricional preciso é essencial para a rentabili-



FOTO: DIVULGAÇÃO

### Empresa leva tecnologias de ponta e foco em rentabilidade ao produtor

dade do produtor, e nossas tecnologias foram desenvolvidas exatamente para entregar agilidade, segurança e gestão na operação diária, contribuindo para o crescimento sustentável do rebanho e lucratividade da fazenda", avalia o profissional.

Para auxiliar os pecuaristas nas melhores escolhas,

a empresa disponibilizará uma equipe técnica de consultores especializados durante todos os dias do evento. O objetivo é realizar um atendimento consultivo, tirar dúvidas e orientar sobre qual inovação se adapta melhor ao tamanho e à necessidade de cada negócio para garantia de resultados superiores.

### DADOS DO IBGE

## MT lidera abate de bovinos no país e amplia participação

### DA REPORTAGEM

Mato Grosso encerrou 2025 na liderança nacional no abate de bovinos, com 17,1% de participação, e também se manteve como o maior exportador de carne bovina do país, respondendo por 24,4% dos embarques. Os dados são da Pesquisa Trimestral do Abate de Animais, divulgada pelo Instituto Brasileiro de Geografia e Estatística (IBGE), e reforçam o protagonismo do estado no agronegócio brasileiro.

Ao longo de 2025, Mato Grosso ampliou tanto o volume de animais abatidos quanto a quantidade de carne destinada ao exterior, consolidando sua posição estratégica no setor. No acumulado do ano, o Brasil registrou aumento de 3,25 milhões de cabeças de bovinos abatidas em relação a 2024, com crescimento em 25 das 27 Unidades da Federação. Mato Grosso teve um acréscimo de 199,21 mil cabeças e se manteve na primeira colocação do ranking nacional, seguido por São Paulo (11,1%) e Goiás (9,9%).

Nas exportações, o estado liderou com o envio de 752,77 mil toneladas de carne bovina ao exterior. A China foi o principal destino, concentrando 54,9% do volume exportado, seguida por Rússia, Chile, Estados Unidos,

Filipinas e Egito. Em relação ao ano anterior, Mato Grosso registrou aumento de 168,09 mil toneladas, um dos maiores crescimentos do país.

De acordo com o secretário de Estado de Desenvolvimento Econômico, César Miranda, o desempenho é resultado de uma cadeia produtiva estruturada, que envolve desde a produção no campo até a indústria frigorífica e a inserção no mercado internacional, com números que refletem a força e a organização da pecuária no estado. "Mato Grosso tem uma pecuária consolidada, com produtores eficientes e um setor industrial estruturado. Esses números mostram não só a nossa capacidade de produção, mas também a confiança dos mercados internacionais na carne produzida no estado", destacou.

No quarto trimestre de 2025, Mato Grosso manteve o desempenho positivo, com aumento de 15,3% no abate de bovinos em comparação ao mesmo período de 2024, além de registrar o maior crescimento absoluto entre os estados, com 256,11 mil cabeças a mais.

No mesmo período, o estado também liderou as exportações, com 255,15 mil toneladas embarcadas, o equivalente a 27% do total nacional, alta de 57,5% na comparação anual.

FOTO: JUNIOR SILGUEIRO



Ampliação dos embarques e diversificação de destinos impulsionam resultados

### PERIGOSO

## BTG Pactual retoma Pix após ataque hacker que desviou R\$ 100 milhões

### DA REPORTAGEM Agência Brasil

O banco BTG Pactual informou segunda (23) que iniciou o restabelecimento das operações via Pix, após suspender o serviço preventivamente devido a um ataque hacker que desviou cerca de R\$ 100 milhões no domingo (22).

Oficialmente, o banco não informa a parcela dos recursos recuperada. Apenas ressalta que está trabalhando para reaver o valor desviado. A interrupção ocorreu após a identificação de atividades consideradas atípicas, que acionaram os sistemas de segurança da instituição.

A decisão de suspender o Pix foi tomada como medida preventiva. De acordo com o banco, a falha foi localizada internamente e não afetou a estrutura geral do sistema de pagamentos.

O Banco Central (BC) identificou a irregularidade, mas informou que não houve ataque aos sistemas do Pix nem à infraestrutura da autoridade monetária. A ocorrência foi classificada como um problema restrito à instituição financeira.

Em nota, o BTG afirmou que não houve acesso às contas de clientes nem exposição de dados pessoais durante o ataque. A instituição destacou que a segurança



FOTO: AGÊNCIA BRASIL

### Banco diz que clientes não foram afetados por invasão

das informações segue como prioridade e que permanece disponível para esclarecimentos por meio de seus canais de atendimento.

O banco continua tra-

balhando para recuperar o restante dos valores desviados e apurar as circunstâncias do ataque. As operações via Pix foram sendo normalizadas gradualmente.

# Lucas do Rio Verde lidera habitação e amplia acesso à moradia digna

**SER FAMÍLIA HABITAÇÃO.** Município é destaque em programa habitacional por meio de investimentos no SER Famíliação

CLEMERSON SM

Ao consolidar sua atuação no setor habitacional, Lucas do Rio Verde alcançou a segunda posição entre os municípios que mais viabilizaram investimentos no programa SER Família Habitação, em Mato Grosso. O resultado foi evidenciado durante evento em Cuiabá que marcou a projeção de 40 mil moradias no Estado, fruto da parceria entre governos estadual e federal.

No levantamento da MT Participações e Projetos (MTPar), o município aparece com mais de R\$ 46 milhões destinados a subsídios para entrada facilitada. O desempenho coloca Lucas atrás apenas de Cuiabá e Várzea Grande no ranking estadual.

A política habitacional local vem sendo estruturada com foco na ampliação do acesso à casa própria. A estratégia inclui incentivos financeiros e articulação com programas federais e estaduais para atender a demanda crescente por moradia.

Durante o evento, o prefeito Miguel Vaz destacou o alcance das ações implementadas no município. "Atualmente temos cerca de 4 mil oportunidades de moradia, fruto da parceria com os governos estadual e federal", afirmou.

Segundo ele, novos projetos estão em planejamento para ampliar a oferta habita-

cional. "A demanda ainda é grande, e queremos firmar novos convênios para avançar ainda mais", disse.

O gestor também ressaltou o impacto social da política pública. "A casa própria fortalece o sentimento de pertencimento e melhora a qualidade de vida das famílias", declarou.

A primeira-dama e secretária de Assistência Social e Habitação, Janice Ribeiro, acompanhou a agenda institucional e reforçou a importância das iniciativas voltadas à população.

No âmbito estadual, o evento também serviu para confirmar a continuidade do programa SER Família Habitação nos próximos anos.

O governador Mauro Mendes enfatizou o alcance social da política. "Não se trata apenas de números, mas de famílias realizando o sonho da casa própria", afirmou.

Já o vice-governador Otaviano Pivetta destacou a capacidade de investimento do Estado. "Com as contas equilibradas, conseguimos avançar e ampliar programas que melhoram a vida da população", disse.

Representando o Governo Federal, o ministro das Cidades, Jader Filho, ressaltou a importância das parcerias institucionais. "É por meio dessa união que mais brasileiros conseguem acesso à moradia", afirmou.



FOTO: REPRODUÇÃO

Investimentos superam R\$ 46 milhões em subsídios

## DESTAQUE ESTADUAL

# Santa Carmem conquista prêmio Alfabetiza MT pela terceira vez

DA REPORTAGEM

Santa Carmem segue avançando na qualidade da educação pública e, mais uma vez, ganha reconhecimento em nível estadual. Pela terceira vez, o município foi premiado no programa Alfabetiza MT, que chegou à sua 5ª edição, consolidando resultados positivos no processo de alfabetização.

Santa Carmem figurou entre as TOP 100 escolas premiadas, com destaque para o desempenho, avanço e equidade nas turmas dos 2º e 5º anos do ensino fundamental. O reconhecimento evidencia o trabalho comprometido das equipes escolares e o investimento contínuo na melhoria da aprendizagem.

Durante a cerimônia, realizada no Centro de Eventos do Pantanal, em Cuiabá, o prefeito recebeu ainda Menção Honrosa pelo Selo Educação por Excelência e o Troféu Selo Bronze, em reconhecimento aos resultados

obtidos pelas turmas dos 5º anos, que atingiram média na proficiência em Língua Portuguesa e Matemática, conforme a Avaliação Somativa 2025.

Representando o município, estiveram presentes o prefeito Pablo Bortolas, a primeira-dama Anne Bortolas, O vice-prefeito Sergio Bergamini a secretária municipal de Educação, Ivete Bergamini, além de professoras das turmas dos 2º e 5º anos, que contribuíram diretamente para os resultados alcançados. De acordo com a secretária Ivete Bergamini, a nota oficial e o valor do prêmio ainda não foram divulgados pela Secretaria de Estado de Educação. Ela destacou ainda que, no ano passado, o município recebeu o valor de R\$ 100 mil pela classificação entre os TOP 100, e que neste ano aguarda a confirmação dos valores.

Ivete também ressaltou que Santa Carmem ficou entre os 56 municípios, de um



FOTO: DIVULGAÇÃO

Valorização da educação em Santa Carmem

total de 141 participantes, que receberam a Menção Honrosa "Prefeito Alfabetiza-

dor", reforçando o destaque do município no cenário educacional do estado.

## SINOP

# Abertas inscrições para três novos residenciais; subsídios até R\$ 29 mil

DA REPORTAGEM  
Só Notícias

A secretaria de Planejamento Urbano e Habitação de Sinop abriu inscrições para três novos residenciais por meio do programa habitacional Nossa Casa. Os empreendimentos integram uma parceria entre Município, Estado e Governo Federal, por meio dos programas SER Família Habitação e Minha Casa Minha Vida. Ao todo, serão construídas 256 unidades habitacionais, distribuídas entre os residenciais Pienza & Santa Rosa e Gente Feliz I e II.

A diretora de Habitação da prefeitura, Cristiane Resplandes, explicou que a ação dos projetos foi estruturada para oferecer condições facilitadas de financiamento e subsídios que tornam possível a conquista da casa própria.

"Estivemos presentes para apresentar os novos empreendimentos que foram lançados principalmente no Gente Feliz I e II, à disposição para famílias com renda de até R\$ 8,6 mil. Esses empreendimentos têm subsídios do município, que podem chegar

até R\$ 29 mil, já considerando a entrada daquela família que não tem condições de pagar uma entrada", disse.

"Tem subsídio do Ser Família Habitação e também do Governo Federal. É uma grande oportunidade para famílias com renda familiar de até R\$ 8,6 mil, que não têm a sua casa. É uma oportunidade para que possam pagar uma parcela bem reduzida, a partir de R\$ 700, sair do aluguel e ter a sua casa própria. O município doou essas áreas justamente para possibilitar que mais famílias conquistem sua casa própria", explicou.

Para participar, os interessados precisam estar cadastrados no Sistema Habitacional de Sinop e no Sistema Habitacional de Mato Grosso (SiHabMT). Após a inscrição, é necessário emitir o Comprovante de Cadastro de Interesse (CCI) para dar continuidade ao processo. Entre os critérios exigidos estão: ter mais de 18 anos, residir em Sinop, comprovar renda familiar de até R\$ 8,6 mil, não possuir imóvel e não ter restrições financeiras ou cadastro em órgãos como Cadin e Cadmut.

FOTO: DIVULGAÇÃO

## SORRISO

# Operação conjunta será retomada para retirar cabos soltos na rede elétrica

DA REPORTAGEM

Em abril, a Operação Cacicus será retomada em Sorriso. A ação conjunta volta com o mesmo objetivo: limpar a rede elétrica, retirar fios e cabos que estejam em desuso e, principalmente, que possam causar acidentes. No dia 1º, o Bairro Bela Vista será o primeiro a passar pelo pente-fino da Energisa.

Representantes da Energisa, da Prefeitura e da Câmara voltaram a planejar uma nova fase da operação. O encontro foi realizado na sede do Núcleo Integrado de Fiscalização (NIF), órgão que integra a Secretaria da Cidade (Semcid) e que será responsável por mapear, neste primeiro momento, os pontos mais críticos. Diretor-executivo do Procon, Michel Ferreira de Souza destaca que, a partir da lista elaborada pelo NIF, a concessionária será acionada para fazer a retirada dos cabos e demais equipamentos que estejam utilizando a rede de distribuição de energia elétrica sem a devida autori-



FOTO: DIVULGAÇÃO

Prevenir a ocorrência de acidentes e coibir ligações clandestinas

zação. Além de prevenir a ocorrência de acidentes, o trabalho integrado também tem o objetivo de regularizar a utilização dos postes. É que, além da retirada de cabos e equipamentos já em desuso, por meio da operação Cacicus a

concessionária também vem avançando para uma nova seara: a remoção de cabos, bem como demais equipamentos, de empresas que atuam clandestinamente na prestação do serviço de fornecimento de internet.

O trabalho da conces-

sionária de energia elétrica, a Energisa, é acompanhado de perto pelo NIF e também pelo Procon, e tem por objetivo normalizar a utilização das estruturas e evitar acidentes com cabos que estejam soltos, mal instalados ou que já estejam em desuso.

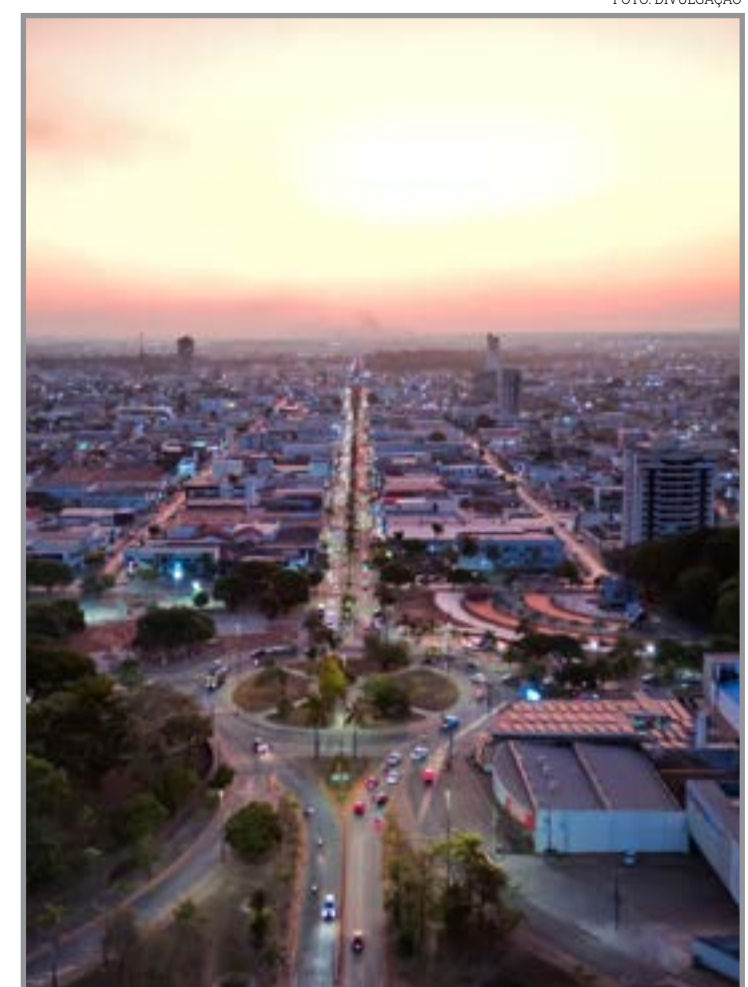

Ação dos projetos foi estruturada para oferecer condições facilitadas de financiamento

# Sensação de 2025, Mirassol amarga sequência negativa e figura no Z4

**ACABOU O ENCANTO?.** Sem vencer há nove jogos, time vê pressão aumentar antes de estreia na Libertadores e terá mês de abril decisivo e Croácia

FOTO: RAFAEL RIBEIRO

## ASSESSORIA DE IMPRENSA

O Mirassol estreou na temporada parecendo que sequer tinha saído de 2025, o ano mais mágico de sua centenária história. A vitória por 3 a 0 sobre o São Paulo, no Maião, foi convincente, mas não refletiu o que tem sido o 2026 do clube até aqui.

Sensação do futebol brasileiro no ano passado, o Leão viu a "maré virar" pouco depois e, vivendo um jejum de nove jogos sem vitória, entrou na zona de rebaixamento do Brasileirão com a derrota para o Vitória, no último domingo. Esta é a primeira vez que isso acontece desde a segunda rodada da Série A da temporada anterior.

Até aqui, o time amarelo e verde venceu apenas três dos 15 jogos que disputou em 2026. São ainda cinco empates e sete derrotas, números que conferem um aproveitamento de pouco mais de 30%.

A primeira frustração veio no Paulistão, com a eliminação ainda na primeira fase. É bem verdade que o estadual nunca figurou entre as prioridades do clube para este ano, mas a sequência se estendeu para o Brasileirão. E este, sim, é o principal objetivo, conforme dito pelo próprio técnico Rafael Guanaes.

No nacional, são seis partidas de jejum. O Leão venceu apenas na estreia, contra o Vasco, e vai completar dois meses sem saber o que é vencer. A equipe teve o jogo da quarta rodada, contra o Flamengo, adiado e vem em uma sequência de três derrotas consecutivas.

Os números na temporada são tímidos até aqui. A equipe marcou 18 gols, sofreu outros 18 e não conseguiu balançar as redes adversárias nos três

últimos jogos. Artilheiro do time e melhor lateral-esquerdo do Brasileirão de 2025, Reinaldo sequer marcou neste ano.

O elenco do Leão passou por uma boa reformulação e, depois de perder peças importantes como Jemmes, Lucas Ramon, Danielzinho e Gabriel - todos titulares -, Rafael Guanaes ainda busca o melhor encaixe da equipe com os muitos reforços que chegaram.

Na reta final do Paulistão, o time sofreu muito com lesões e chegou a ter oito desfalques simultâneos. Entre os jogadores contratados para 2026, o zagueiro Willian Machado e o lateral-direito Igor Formiga foram os únicos a conquistarem o status de titulares absolutos. O meia Eduardo também caminhava para isso, mas sofreu uma lesão no punho e não joga há mais de 40 dias.

Alguns ainda não conseguiram mostrar serviço, como os zagueiros Lucas Oliveira e Rodrigues, do volante Denilson e dos atacantes Everton Galdino e André Luís, que atuaram pouco. Há ainda o caso de Lucas Mugni, que chegou com status de titular, marcou logo na estreia e agora, mesmo sem estar lesionado, não vem sendo sequer relacionado para as partidas desde o fim do Paulistão.

Guanaes tem insistido no discurso de que o time joga bem e irá manter suas convicções, mas a pressão por uma melhora imediata nos resultados já existe.

O mês de abril promete ser decisivo para o Mirassol. Além de estreiar na Libertadores (contra o Lanús) e na Copa do Brasil (diante do Bragantino), o Leão pode ter até cinco jogos no Brasileirão. O próximo compromisso é contra o Botafogo, fora de casa, no dia 1º.



Mirassol não vence há nove jogos e está na zona de rebaixamento do Brasileirão

## O DIGITAL É PASSAGEIRO O PATRIMÔNIO É ETERNO

**NO MERCADO IMOBILIÁRIO, O VALOR ESTÁ NO QUE É SÓLIDO  
NINGUÉM CONSTRÓI UM LEGADO SOBRE O QUE DESAPARECE EM 24 HORAS  
ENQUANTO VÍDEOS E REDES SOCIAIS ENTREGAM DISTRAÇÕES MOMENTÂNEAS  
O JORNAL IMPRESSO ENTREGA PRESENÇA**

A autoridade de quem edifica o futuro sobre o papel  
Para quem busca solidez em um mundo de incertezas.

**DIÁRIO DO ESTADO MT**

O Jornal diário do Mato Grosso

**ESTADO DE MATO GROSSO**  
**PREFEITURA MUNICIPAL DE PORTO ESPERIDIÃO - MT**  
**AVISO DE SUSPENSÃO DE LICITAÇÃO**  
**PREGÃO ELETRÔNICO Nº 02/2026**

A Prefeitura Municipal De Porto Esperidião - Mt, Torna Público Para Conhecimento Dos Interessados Que Devido A Readequações Necessárias Ao Edital, Fica Suspensa A Licitação Na Modalidade Pregão Eletrônico Nº 02/2026. Objeto: Aquisição De Câmeras De Segurança Para Ônibus Escolares, Com Sistemas De Monitoramento E Vigilância Por Vídeo, Em Atendimento A Demanda Da Secretaria Municipal De Educação Do Município De Porto Esperidião/Mt, Para Análise Do Processo Licitatório. Porto Esperidião-Mt, 24 De Março De 2026.

**WOLF F. DE C. SANTOS**  
Pregoeiro.

**ESTADO DE MATO GROSSO**  
**PREFEITURA MUNICIPAL DE LUCAS DO RIO VERDE**  
**AVISO DE RESULTADO PREGÃO ELETRÔNICO Nº 011/2026 REGISTRO DE PREÇOS Nº 010/2026**

Objeto: Pregão Eletrônico, com Registro de Preços, para contratação de empresa especializada na prestação de serviços de locação de veículo com dois operadores, destinados ao transporte escolar rural do Município de Lucas do Rio Verde-MT. – Empresas vencedoras valor total: FRETAMENTO VIAÇÃO LTDA. (4779860000100) com o lote: 1 no valor total de R\$ 2.325.960,00 (dois milhões e trezentos e vinte e cinco mil e novecentos e sessenta reais).

Lucas do Rio Verde – MT, 24 de março de 2026.

**SIRLEI AMARO DA SILVA**  
AGENTE DE CONTRATAÇÃO

**ESTADO DE MATO GROSSO**  
**PREFEITURA MUNICIPAL DE LUCAS DO RIO VERDE**  
**AVISO DE RESULTADO CONCORRÊNCIA PÚBLICA Nº 003/2026**

Objeto: Contratação de empresa especializada em serviços de engenharia (fornecimento de mão de obra) para execução de serviço de terraplanagem, base e sub-base em trecho de 6 km da estrada vicinal denominada Linha 13, no município de Lucas do Rio Verde – MT. Empresa vencedora: JBR CONSTRUTORA E EMPREENDIMENTOS LTDA com o item 1 no valor total de R\$ 2.310.300,00 (dois milhões e trezentos e dez mil e trezentos reais).

Lucas do Rio Verde – MT, 24 de Março de 2026.

**SIRLEI AMARO DA SILVA**  
AGENTE DE CONTRATAÇÃO

**ESTADO DE MATO GROSSO**  
**PREFEITURA MUNICIPAL DE LUCAS DO RIO VERDE**  
**ERRATA DA DISPENSA DE LICITAÇÃO Nº 001/2026**  
**RATIFICAÇÃO**

Objeto: Contratação de empresa especializada para prestação de serviços de licenciamento de sistemas informatizados de gestão pública de saúde, para o Município de Lucas do Rio Verde-MT. ONDE SE LÊ: Pelo período de 03 (três) meses. LEIA-SE: Pelo período de 06 (seis) meses.

Lucas do Rio Verde – MT, 24 de Março de 2026.

**MIGUEL VAZ RIBEIRO**  
PREFEITO

**ESTADO DE MATO GROSSO**  
**PREFEITURA MUNICIPAL DE LUCAS DO RIO VERDE**  
**INEXIGIBILIDADE DE LICITAÇÃO N. 007/2026 – CREDENCIAMENTO N. 003/2026RATIFICAÇÃO – ATA 004**

O Prefeito de Lucas do Rio Verde, Sr. Miguel Vaz Ribeiro, torna público, que tendo concordado com a justificativa apresentada pela Assessoria Jurídica, no processo de Inexigibilidade de Licitação nº 007/2026, Credenciamento nº 003/2026, com objeto: "CREDENCIAMENTO de pessoas jurídicas para a prestação de serviços médicos destinados ao atendimento na unidade de Pronto Atendimento Municipal (PAM) e do Centro de Atenção Psicossocial (CAPS) da Secretaria Municipal de Saúde do Município de Lucas do Rio Verde – MT, as empresas ASAPH ADLER SOUZA DOS ANJOS LTDA, inscrita com o CNPJ nº 59.391.923/0001-64; SALVON SERVIÇOS MÉDICOS LTDA inscrita com o CNPJ nº 33.899.884/0001-17, R.V. CAMPOS SERVIÇOS MÉDICOS LTDA, inscrita com o CNPJ nº 44.588.974/0001-03 e GUSTAVO RIBEIRO LEONARDI LTDA, inscrita com o CNPJ nº 54.423.783/0001-45, será credenciada nos itens de sua proposta. Estando apto para prestar os serviços até o período de 18/09/2026, em conformidade com as disposições contratuais, onde formulou-se expediente de Inexigibilidade de Licitação com fulcro nas disposições do art. 25 da Lei 8.666/93, RATIFICA a justificativa apresentada e autoriza a contratação referida.

Lucas do Rio Verde, 25 de Março de 2026.

**MIGUEL VAZ RIBEIRO**  
PREFEITO

**ESTADO DE MATO GROSSO**  
**PREFEITURA MUNICIPAL DE LUCAS DO RIO VERDE**  
**EDITAL DE PREGÃO ELETRÔNICO Nº 019/2026**  
**REGISTRO DE PREÇOS Nº 016/2026**

Objeto: Pregão Eletrônico com registro de preços para aquisições de materiais de expediente para atender as necessidades das secretarias da Prefeitura de Lucas do Rio Verde – MT. Realização: Por meio do site: bl.org.br. Modo de Disputa: Aberto e Fechado Critério de Julgamento: Menor preço por ITEM Regime de Execução: indireta Início do acolhimento das propostas eletrônicas: A partir das 17h do dia 27/03/2026 Fim do acolhimento das propostas eletrônicas: até as 08h do dia 14/04/2026 Início da Sessão Pública: A partir das 09 h do dia 14/04/2026 Edital Completo: Afixado no endereço Av. América do Sul, Nº 2500 S, Parque dos Buritis, Lucas do Rio Verde-MT. CEP: 78455-000 – Fone: 65 3549-8300 e na Internet, site www.lucasdoriverde.mt.gov.br e site bl.org.br Fundamento Legal: Regida pela Lei nº 14.133, de 1º de abril de 2021, Decreto Municipal nº 6.248/2023 e 6.253/2023 e demais legislações aplicáveis ao caso.

Lucas do Rio Verde MT, 24 de março de 2026.

**SIRLEI AMARO DA SILVA**  
AGENTE DE CONTRATAÇÃO

**ENERGISA MATO GROSSO - DISTRIBUIDORA DE ENERGIA S.A., CNPJ nº 03.467.321/0001-99,** torna público e requereu à Secretaria de Estado de Meio Ambiente – SEMA/MT, a Licença Ambiental Simplificada – LAS e Autorização de Desmäte – AD para atividade Rede de Distribuição Rural 13,8 kV Energia Mato Grosso – Obra: 422600334, localizada na zona rural do município de Nova Bandeirantes/MT.

**ENERGISA MATO GROSSO - DISTRIBUIDORA DE ENERGIA S.A., CNPJ nº 03.467.321/0001-99,** torna público e requereu à Secretaria de Estado de Meio Ambiente – SEMA/MT, a Licença Ambiental Simplificada – LAS e Autorização de Desmäte – AD para atividade Rede de Distribuição Rural 13,8 kV Energia Mato Grosso – Obra: 422600359, localizada na zona rural do município de Nova Bandeirantes /MT.

**ENERGISA MATO GROSSO - DISTRIBUIDORA DE ENERGIA S.A., CNPJ nº 03.467.321/0001-99,** torna público e requereu à Secretaria de Estado de Meio Ambiente – SEMA/MT, a Licença Ambiental Simplificada – LAS e Autorização de Desmäte – AD para atividade Rede de Distribuição Rural 13,8 kV Energia Mato Grosso – Obra: 422600281, localizada na zona rural do município de Nova Canaã do Norte/MT.

**ENERGISA MATO GROSSO - DISTRIBUIDORA DE ENERGIA S.A., CNPJ nº 03.467.321/0001-99,** torna público e requereu à Secretaria de Estado de Meio Ambiente – SEMA/MT, a Licença Ambiental Simplificada – LAS e Autorização de Desmäte – AD para atividade Rede de Distribuição Rural 34,5 kV Energia Mato Grosso – Obras: 322600044 +322600045+322600046, localizada na zona rural do município de Vila Bela da Santíssima Trindade/MT.

**ESTADO DE MATO GROSSO**  
**PREVISO - FUNDO MUNICIPAL DE PREVIDÊNCIA SOCIAL DOS**  
**SERVIDORES DE SORRISO/MT**  
**AVISO DE INEXIGIBILIDADE DE LICITAÇÃO Nº 005/2026**

OBJETO: "Contratação APEPREM Associação Paulista de Entidades de Previdência do Estado e dos Municípios, referente a inscrição para participação no curso "22º CONGRESSO ESTADUAL DE PREVIDÊNCIA DA APEPREM", que será realizado nos dias 08 a 10 de Abril de 2.026 em Campos do Jordão - SP. FUNDAMENTO LEGAL: Artigo 74, inciso III, alínea "T" da Lei Federal nº. 14.133/21. CONTRATADO: APEPREM Associação Paulista de Entidades de Previdência do Estado e dos Municípios, inscrita no CNPJ nº 01.144.081/0001-66. VALOR GLOBAL: R\$ 1.300,00 (Um mil e trezentos reais). VIGÊNCIA: 02 (dois) meses.

**Adélio Dalmoim Diretor**  
Executivo do Previso

**ROSSETTO SERVIÇOS E SEGURANÇA DO TRABALHO LTDA, CNPJ 16.822.909/0001-65,** torna público que requereu a Secretaria de Agricultura e Meio Ambiente de Sorriso-MT/SAMA a re-novação da Licença de Operação (LO), para a atividade de Serviços de diagnóstico por registro gráfico - ECG, EEG e outros exames analógicos, no município de Sorriso/MT. Não foi determinado EIA/RIMA.

**TRÊS TENTOS AGROINDUSTRIAL S/A, sociedade anônima de capital aberto, CNPJ nº 94.813.102/0097-11,** estabelecida na Av. Rio Grande do Sul, nº 1802, Bairro Industrial, no município de Canarana/MT, torna público que requereu ao Consórcio Intermunicipal de Desenvolvimento Econômico, Social e Ambiental "Médio Araguaia" – CODEMA, a alteração da razão social e remissão da licença ambiental, aproveitando o período de validade da licença de Operação (LO), para o desenvolvimento da atividade de comércio atacadista de defensivos agrícolas, adubos, fertilizantes e corretivos do solo com depósito no local.

**FAROL 447 EXPAND SPE LTDA CNPJ nº 61.201.016/0001-57,** torna público que requereu junto à Secretaria Municipal de Meio Ambiente e Desenvolvimento Sustentável de Sinop/MT, a LICENÇA PRÉVIA E LICENÇA DE INSTALAÇÃO, para a atividade de: Condomínio Residencial – Edifício Farol 447, o empreendimento está implantado na Avenida das Palmeiras, Nº 447, Lote: Lotes nº 02-H/06 A 08, Quadra: 02, Setor Residencial Norte, CEP: 78.550-368, Sinop/MT. Não foi determinado EIA/RIMA.

**TRÊS TENTOS AGROINDUSTRIAL S/A, sociedade anônima de capital aberto, CNPJ nº 94.813.102/0095-88,** estabelecida na Rua Norberto Schwantes, nº 2039 – Quadra 03 Lote 06, Setor Industrial I, no município de Querência/MT, torna público que requereu ao Consórcio Intermunicipal de Desenvolvimento Econômico, Social e Ambiental "Médio Araguaia" – CODEMA, a alteração da razão social e remissão da licença ambiental, aproveitando o período de validade da licença de Operação (LO), para o desenvolvimento da atividade de comércio atacadista de defensivos agrícolas, adubos, fertilizantes e corretivos do solo com depósito no local.

**Vitor Agostini, inscrito no CPF nº \*\*\*.\*\*\*.\*\*\*-34,** torna público que requereu junto à SEMA/MT o Plano de Exploração Florestal (PEF) com posterior Autorização de Desmäte (AD) de uma área de 23,3183 ha na propriedade denominada Lote nº 95, sob o número de inscrição do SIMCAR MT340660/2026, localizada no município de Sinop/MT. O perímetro de exploração está localizado próximo às coordenadas 54°48'3,6"W e 11°44'13,2"S.

**CABO VERDE EMPREENDIMENTOS LTDA, CNPJ sob nº 39.351.925/0001-12,** estabelecida na Rua das Aroeiras, nº 505, sala 04, Setor Comercial na cidade de Sinop-MT, torna público que requereu junto à Secretaria de Estado de Meio Ambiente de Mato Grosso-SEMA/MT - o pedido de solicitação de Licença de Operação (L.O) do Loteamento Urbano denominado Condomínio Náutico, inserido em Zona Urbana no município de Cláudia-MT, próximo às coordenadas 11°20'01,09"S e 55°25'56,75"W.

**FRESANORTE AFIAÇÕES DE FERRAMENTAS LTDA CNPJ: 48.744.359/0001-08** torna público que requereu junto à Secretaria Municipal de Meio Ambiente e Desenvolvimento Sustentável de Sinop - SDS, o pedido de Renovação da Licença de Operação (RLO) e ALTERAÇÃO DE RAZÃO SOCIAL, de GILVÂNIO VITORINO FERREIRA 82874581100, CNPJ: 48.744.359/0001-08, para FRESANORTE AFIAÇÕES DE FERRAMENTAS LTDA, mantendo o mesmo CNPJ, para atividades de Serviços de usinagem, tornearia e solda; Manutenção e reparação de outras máquinas e equipamentos para usos industriais não especificados anteriormente localizado na RUA DAS LARANJEIRAS - Nº 388 - CEP: 78557-682, Jardim Jacarandás, no município de Sinop/MT. Não foi determinado EIA/RIMA.

**VIVIANE AGUIAR DE CASTRO LIGOR, CNPJ: 12.453.822/0001-07** torna público que requereu junto à Secretaria Municipal de Meio Ambiente e Desenvolvimento Sustentável de Sinop - SDS, o pedido de Licença Prévia (LP), Licença de Instalação (LI) e Licença de Operação (LO), para serviços de manutenção e reparação de veículos automotores, localizado na Av dos Jacarandás, 1304, Bairro Setor Industrial Sul, no município de Sinop/MT.

**JP POSTO DE MOLAS E MECÂNICA JIBOIA LTDA, CNPJ: 42.108.788/0001-02** torna público que requereu junto à Secretaria Municipal de Meio Ambiente e Desenvolvimento Sustentável de Sinop - SDS, o pedido de Renovação de Licença de Operação – RLO para a serviços de manutenção e reparação de veículos automotores, localizado na Rua dos Manacas, 790, Setor Industrial Sul, no município de Sinop/MT.

**ALLEGRO COMÉRCIO E DISTRIBUIÇÃO DE GÁS LTDA, CNPJ: nº 05.775.870/0001-56** torna público que requereu junto a Secretaria de Agricultura e Meio Ambiente de Sorriso - MT – SAMA a RENOVAÇÃO da Licença de Operação (LO), para as atividades de: 47.84-9-00 - Comércio varejista de gás liquefeito de petróleo (GLP). Endereço: Rua Passo Fundo, nº 1513, Industrial 1ª etapa, Sorriso/MT. Não foi determinado EIA/RIMA. (Engº Florestal Ane C. Barcel 66-999766751).

RC PUBLICAÇÕES 66 99984-4633

**SHAULLIN TRANSP. REV. RETALHISTA DE PETRÓLEO LTDA,** inscrita no CNPJ n.º 01.353.824/0002-99, com sede na Avenida das Itaúbas, nº 703, bairro Industrial II, Feliz Natal/MT, torna público que requer à Secretaria Estadual do Meio Ambiente (SEMA), a Renovação da Licença de Operação (R.L.O.), para a atividade de Comércio Atacadista de Combustíveis Realizado por Transportador Retalhista (TRR). Não EIA/RIMA.

**ÁGIL DISTRIBUIDORA DE ALIMENTOS LTDA, inscrita no CNPJ n.º 05.372.531/0001-29,** com sede na Avenida Abel DalBosco, n.º 4.490, bairro LIC Norte, Sinop/MT, torna público que requer à Secretaria Municipal de Meio Ambiente Desenvolvimento Sustentável, a Renovação da Licença de Operação (R.L.O.), para a atividade de Comércio Atacadista de Produtos Alimentícios em Geral. Não EIA/RIMA.

**GAZZIERO ARMAZENS GERAIS LTDA, inscrita no CNPJ n.º 26.600.627/0001-77,** com sede na Rodovia MT 423, s/nº, Km 50, Margem Esq, da Rodovia, Distrito de Analiândia do Norte, Marcelândia/MT, torna público que requer à Secretaria Estadual do Meio Ambiente (SEMA), a Licença POR Adesão e Compromisso (LAC), para a atividade de Armazéns Gerais – Emissão de Warrant. Não EIA/RIMA.

**Francisco Zanella, CPF: 052.\*\*\*.\*\*\*-53,** torna público que requereu à Secretaria de Agricultura, Pecuária e Meio Ambiente - SMAPMA/CJ-, a Renovação de Licença de Operação (RLO) para atividade de páteo de descontaminação de aeronaves agrícolas, localizado na Rodovia MT-388, S/N, Fazenda Nossa Senhora Aparecida VI-B, Zona Rural, no município de Campos de Júlio – MT.

**PREFEITURA MUNICIPAL DE NOVO MUNDO - MT**  
CNPJ: 01.614.517/0001-33



**PROCESSO LICITATÓRIO Nº 12/2026**  
**PREGÃO ELETRÔNICO PARA REGISTRO DE PREÇOS Nº 4/2026**  
**ATO DE HOMOLOGAÇÃO**

Tendo em vista o que consta dos autos do Processo de Licitação realizado na modalidade de Pregão Eletrônico nº 4/2026, o parecer jurídico sobre a sua aprovação e os demais resultados apresentados pela Comissão de Contratação, homologo o presente certame para todos os efeitos previstos em lei. O objetivo do Processo Licitatório é a contratação de empresa especializada para prestação de serviços médicos consistentes na realização de exames de ultrassonografia, com utilização de equipamento pertencente ao Município de Novo Mundo/MT, destinados ao atendimento da demanda da Rede Municipal de Saúde, conforme especificações contidas Anexo 1 – Termo de Referência do Edital.

Novo Mundo – MT, em 24 de março de 2026.

**Casciano Martins Reis**  
Prefeito Municipal

Rua Nunes Freire, Nº 12 – Alto da Bela Vista – Fone: (66) 3539-6003  
CEP: 78.528-000 – Novo Mundo – MT

**ESTADO DE MATO GROSSO**  
**PREFEITURA MUNICIPAL DE MARCELÂNIA**  
**AVISO DE LICITAÇÃO**  
**PREGÃO ELETRÔNICO Nº 007/2026 - SRP**

A Prefeitura Municipal de Marcelândia - MT, através de sua Pregoeira, torna público, para conhecimento dos interessados, que realizará licitação na modalidade de PREGÃO ELETRÔNICO, tendo como objeto o REGISTRO DE PREÇOS PARA FUTURA E EVENTUAL AQUISIÇÃO DE MATERIAIS ESPORTIVOS DESTINADOS À REALIZAÇÃO DE ATIVIDADES ESPORTIVAS, EDUCACIONAIS E PROJETOS SOCIAIS DESENVOLVIDOS PELA SECRETARIA MUNICIPAL DE ESPORTE E LAZER, SECRETARIA MUNICIPAL DE DESENVOLVIMENTO SOCIAL, HABITAÇÃO, CULTURA E ECONOMIA CRIATIVA – SEDES, E SECRETARIA MUNICIPAL DE EDUCAÇÃO DO MUNICÍPIO DE MARCELÂNIA – MT. ABERTURA DA SESSÃO DE LANÇES: 13 de abril de 2026, às 09h00min. (Horário de Brasília-DF); REALIZAÇÃO: Por meio do Site www.licitanet.com.br; INTEGRA do EDITAL: por meio do site: www.licitanet.com.br e no site da Prefeitura: www.marcelandia.mt.gov.br.

**Marcelândia/MT, 24 de março de 2026.**  
**Gisele Aparecida da Silva Pires**  
Pregoeira Oficial

**ESTADO DE MATO GROSSO**  
**PREFEITURA MUNICIPAL DE MATUPÁ**  
**AVISO DE LICITAÇÃO**  
**PREGÃO ELETRÔNICO Nº 010/2026**

A Prefeitura Municipal de Matupá, através da equipe da pregoeira, comunica a todos os interessados que realizará no próximo dia 13 de abril de 2026 às 14h30min (Horário de Brasília/DF) por meio do site www.blcompras.org.br o "PREGÃO ELETRÔNICO SISTEMA REGISTRO DE PREÇOS PARA FUTURA E EVENTUAL CONTRATAÇÃO DE EMPRESA ESPECIALIZADA NA PRESTAÇÃO DE SERVIÇOS DE MANUTENÇÃO CORRETIVA E/OU PREVENTIVA DE ELETRODOMÉSTICOS EM GERAL E EQUIPAMENTOS ELETRÔNICOS, INCLUINDO O FORNECIMENTO DE PEÇAS E MÃO DE OBRA, EM ATENDIMENTO AS SECRETARIAS MUNICIPAIS DE MATUPÁ/MT". Maiores informações através do Edital nº. 018/2026, que estará disponível no site https://www.gp.srv.br/transparencia\_matupa/serveit/home\_por\_tal\_v2 e www.blcompras.org.br ou deve ser solicitado pelo e-mail atendimento@matupa.mt.gov.br ou junto à sede da Prefeitura Municipal localizada da Av. Herminio Ometto, 101, ZE-022, fones (66) 3595-3100 das 07h00min às 11h00min. Matupá – MT, 24 de março de 2026.

**Alexandra Tosta Batista**  
Pregoeira Oficial

**PREFEITURA MUNICIPAL DE MATUPÁ**  
**AVISO DE LICITAÇÃO**  
**PREGÃO ELETRÔNICO Nº 011/2026**

A Prefeitura Municipal de Matupá, através da equipe da pregoeira, comunica a todos os interessados que realizará no próximo dia 14 de abril de 2026 às 14h30min (Horário de Brasília/DF) por meio do site www.blcompras.org.br o "PREGÃO ELETRÔNICO PARA REGISTRO DE PREÇOS VISANDO À FUTURA E EVENTUAL AQUISIÇÃO DE MATERIAL ELÉTRICO, ILUMINAÇÃO E ITENS PARA DECORAÇÃO NATALINA, DESTINADOS AO ATENDIMENTO DAS NECESSIDADES DA SECRETARIA MUNICIPAL DE INDÚSTRIA, COMÉRCIO, TURISMO E CULTURA DE MATUPÁ/MT". Maiores informações através do Edital nº. 019/2026, que estará disponível no site https://www.gp.srv.br/transparencia\_matupa/serveit/home\_por\_tal\_v2 e www.blcompras.org.br ou deve ser solicitado pelo e-mail atendimento@matupa.mt.gov.br ou junto à sede da Prefeitura Municipal localizada da Av. Herminio Ometto, 101, ZE-022, fones (66) 3595-3100 das 07h00min às 11h00min. Matupá – MT, 24 de março de 2026.

**Alexandra Tosta Batista**  
Pregoeira Oficial

**ESTADO DE MATO GROSSO**  
**PREFEITURA MUNICIPAL DE NOVA MUTUM**  
**AVISO DE LICITAÇÃO**  
**PREGÃO ELETRÔNICO Nº 026/2026**

Objeto: CONTRATAÇÃO DE EMPRESA PARA PRESTAÇÃO DE SERVIÇOS DE INSTALAÇÃO DE EQUIPAMENTOS DE AR-CONDICIONADO NAS DEPENDÊNCIAS DO CENTRO INTEGRADO DE SAÚDE JOÃO BATISTA E SEDE DA SECRETARIA MUNICIPAL DE SAÚDE – Tipo: Aberto e Fechado. Disputa: Menor preço por LOTE - Data de abertura: 14 de Abril de 2026. Horário: 09h - Local: www.bl.org.br Edital e anexos: Poderá ser obtido no site http://www.novamutum.mt.gov.br/publicacoes/licitacoes, pelo e-mail eduardo.licitacao@novamutum.mt.gov.br e ou telefone \*\*65-3308.5400.

Novo Mutum-MT, 24 de Março de 2026.

**Eduardo Henrique Correia Millier**  
Pregoeiro

**ESTADO DE MATO GROSSO**  
**PREFEITURA MUNICIPAL DE NOVA MUTUM**  
**AVISO DE RETIFICAÇÃO E REPUBLICAÇÃO**  
**PREGÃO ELETRÔNICO Nº 126/2025**

O Município de Nova Mutum-MT através do pregoeiro nomeado, comunica aos interessados que ocorreu a alteração do descritivo do item 12 da tabela do Termo de Referência (Anexo 01), bem como a complementação da redação no item 6.1.1 do mesmo anexo. Assim, resolve prorrogar a sessão para o dia 08/04/2026 às 9h (horário de Brasília).

Novo Mutum-MT, 24 de março de 2026.

**Eduardo Henrique Correia Millier**  
Pregoeiro

**PREFEITURA MUNICIPAL DE NOVA MUTUM**  
**AVISO DE PRORROGAÇÃO**  
**PREGÃO ELETRÔNICO Nº 021/2026**

O Município de Nova Mutum-MT através do pregoeiro nomeado, comunica aos interessados que por conveniência administrativa será prorrogada a sessão para o dia 06/04/2026 as 09:00ns, horário de Brasília.

Novo Mutum-MT, 24 de Março de 2026.

**José Mike J. Poncetti**  
Pregoeiro

**ESTADO DE MATO GROSSO**  
**PREFEITURA MUNICIPAL DE COLÍDER**  
**AVISO DE ADESAO Nº 006/2026**  
**PROCESSO ADMINISTRATIVO Nº 022/2026**

O Senhor RODRIGO LUIZ BENASSI, Prefeito Municipal de Colider, Estado de Mato Grosso, torna público a quem possa interessar que após a análise detalhada dos elementos constantes dos autos, RATIFICOU, o processo de Adesão nº 006/2026 em favor da empresa VENTISOL DA AMAZÔNIA INDÚSTRIA DE APARELHOS ELÉTRICOS LTDA, inscrita no CNPJ nº 17.417.928/0001-79, objetivando a contratação da empresa para o fornecimento de ar condicionado para as unidades escolares municipais de Colider/MT, perfazendo o valor total de R\$ 54.766,88 (cinquenta e quatro mil, setecentos e sessenta e seis reais e oitenta e oito centavos). A referida contratação será através de adesão na Ata de Registro de Preços nº 031/2025, proveniente do Pregão Eletrônico nº 103/2024, realizado pela Secretaria de Estado de Compras e Licitações Sustentáveis do Estado do Amapá – SECCOMPRAS/AP. Publique-se. Colider/MT, 24 de março de 2026.

**Rodrigo Luiz Benassi**  
Prefeito Municipal

**ESTADO DE MATO GROSSO**  
**PREFEITURA MUNICIPAL DE MARCELÂNIA**  
**EXTRATO DO PRIMEIRO TERMO APOSTILAMENTO AO**  
**CONTRATO ADMINISTRATIVO Nº 096/2025**

OBJETO DO CONTRATO: Aquisição de 02 (duas) motocicletas (proveniente da transferência especial da deputada Rosa Neida) para atender as necessidades da Secretaria Municipal de Marcelândia/MT. PREGÃO ELETRÔNICO Nº 028/2025. OBJETO DO APOSTILAMENTO: Alteração de Fonte de Recurso. Fonte de recurso anterior: 1.500.1002000. Fonte de Recurso atual: 2.7.06.3110000. CONTRATADA: AF EMPREENDIMENTOS LTDA. CONTRATANTE: MUNICÍPIO DE MARCELÂNIA-MT. DATA ASSINATURA: 23/03/2026.

**PREFEITURA MUNICIPAL DE MARCELÂNIA**  
**NOTIFICAÇÃO EXTRAJUDICIAL Nº 001/2026**

O Departamento de Licitações e Contratos da Prefeitura Municipal de Marcelândia-MT, no uso de suas atribuições, vem por meio deste, NOTIFICAR a empresa DIMAVE EQUIPAMENTOS MEDICOS LTDA, inscrita do CNPJ/MF nº 06.316.353/0001-81, a Assinar a Ata de registro de preços nº 007/2026, Pregão Eletrônico nº 035/2025 Processo Administrativo nº 078/2025 enviada em 05/03/2026 via Plataforma LICITANET, conforme Edital do Pregão Eletrônico, a empresa tem o prazo de 24 (vinte e quatro) horas para assinar o documento na Plataforma, prazo este que transcorrido e não cumprido será considerado como ciente o fornecedor, e em caso de descumprimento das obrigações contratuais o mesmo estará sujeito as sanções cabíveis. Ressaltando que a área da saúde é primordial. Qualquer dúvidas e esclarecimentos através do e-mail: marcelandialicitacao@gmail.com. Marcelândia – MT, 24 de março de 2026.

**Gisele Aparecida da Silva Pires**  
Pregoeira Oficial

**PREFEITURA MUNICIPAL DE MARCELÂNIA**  
**NOTIFICAÇÃO EXTRAJUDICIAL Nº 002/2026**

O Departamento de Licitações e Contratos da Prefeitura Municipal de Marcelândia-MT, no uso de suas atribuições, vem por meio deste, NOTIFICAR a empresa MEDSERV-MT – IMPORTAÇÃO, EXPORTAÇÃO, COMÉRCIO E SERVIÇOS HOSPITALARES LTDA, inscrita do CNPJ/MF nº 42.383.212/0001-45, a Assinar a Ata de registro de preços nº 023/2026, Pregão Eletrônico nº 035/2025 Processo Administrativo nº 078/2025 enviada em 05/03/2026 via Plataforma LICITANET, conforme Edital do Pregão Eletrônico, a empresa tem o prazo de 24 (vinte e quatro) horas para assinar o documento na Plataforma, prazo este que transcorrido e não cumprido será considerado como ciente o fornecedor, e em caso de descumprimento das obrigações contratuais o mesmo estará sujeito as sanções cabíveis. Ressaltando que a área da saúde é primordial. Qualquer dúvidas e esclarecimentos através do e-mail: marcelandialicitacao@gmail.com. Marcelândia – MT, 24 de março de 2026.

**Gisele Aparecida da Silva Pires**  
Pregoeira Oficial

**PREFEITURA MUNICIPAL DE MARCELÂNIA**  
**NOTIFICAÇÃO EXTRAJUDICIAL Nº 003/2026**

O Departamento de Licitações e Contratos da Prefeitura Municipal de Marcelândia-MT, no uso de suas atribuições, vem por meio deste, NOTIFICAR a empresa BETAQUIMICA EQUIPAMENTOS PARA LABORATORIO LTDA, inscrita do CNPJ/MF nº 48.706.431/0001-02, a Assinar a Ata de registro de preços nº 028/2026, Pregão Eletrônico nº 035/2025 Processo Administrativo nº 078/2025 enviada em 05/03/2026 via Plataforma LICITANET, conforme Edital do Pregão Eletrônico, a empresa tem o prazo de 24 (vinte e quatro) horas para assinar o documento na Plataforma, prazo este que transcorrido e não cumprido será considerado como ciente o fornecedor, e em caso de descumprimento das obrigações contratuais o mesmo estará sujeito as sanções cabíveis. Ressaltando que a área da saúde é primordial. Qualquer dúvidas e esclarecimentos através do e-mail: marcelandialicitacao@gmail.com. Marcelândia – MT, 24 de março de 2026.

**Gisele Aparecida da Silva Pires**  
Pregoeira Oficial

**PREFEITURA MUNICIPAL DE MARCELÂNIA**  
**NOTIFICAÇÃO EXTRAJUDICIAL Nº 004/2026**

O Departamento de Licitações e Contratos da Prefeitura Municipal de Marcelândia-MT, no uso de suas atribuições, vem por meio deste, NOTIFICAR a empresa BI INFINITY COMERCIO HOSPITALARES E LOCAÇÃO LTDA, inscrita do CNPJ/MF nº 03.679.808/0002-16, a Assinar a Ata de registro de preços nº 036/2025, Pregão Eletrônico nº 035/2025 Processo Administrativo nº 078/2026 enviada em 05/03/2026 via Plataforma LICITANET, conforme Edital do Pregão Eletrônico, a empresa tem o prazo de 24 (vinte e quatro) horas para assinar o documento na Plataforma, prazo este que transcorrido e não cumprido será considerado como ciente o fornecedor, e em caso de descumprimento das obrigações contratuais o mesmo estará sujeito as sanções cabíveis. Ressaltando que a área da saúde é primordial. Qualquer dúvidas e esclarecimentos através do e-mail: marcelandialicitacao@gmail.com. Marcelândia – MT, 24 de março de 2026.

**Gisele Aparecida da Silva Pires**  
Pregoeira Oficial

**PREFEITURA MUNICIPAL DE MARCELÂNIA**  
**NOTIFICAÇÃO EXTRAJUDICIAL Nº 005/2026**

O Departamento de Licitações e Contratos da Prefeitura Municipal de Marcelândia-MT, no uso de suas atribuições, vem por meio deste, NOTIFICAR a empresa ROYAL MT COMERCIO VAREJISTA E ATACADISTA DE PRODUTOS ALIMENTICIOS LTDA, inscrita do CNPJ/MF nº 40.014.934/0001-05, a Assinar a Ata de registro de preços nº 049/2026, Pregão Eletrônico nº 003/2026 Processo Administrativo nº 0

# Alunos visitam nascente do Rio Tenente Lira em ação pelo Dia Mundial da Água

**SORRISO.** Atividade reforça a importância da preservação dos recursos hídricos no município

FOTO: DIVULGAÇÃO

## ASSESSORIA DE IMPRENSA

Oitenta alunos da rede municipal de Sorriso visitaram uma das nascentes da Bacia do Rio Tenente Lira, importante curso d'água, com 58 km de extensão. A atividade foi realizada em alusão ao Dia Mundial da Água, comemorado no último domingo (22).

Os estudantes do 4º ano da Escola Municipal Leonel de Moura Brizola e da Escola Municipal Papa João Paulo II aprenderam como se forma um olho d'água e sobre a importância da preservação dos recursos hídricos. "Nós gostamos muito de trabalhar a conscientização ambiental com as crianças, porque elas replicam esse conhecimento em casa, com a família, e também com os amigos. Assim, temos um alcance maior em toda a comunidade", afirmou a presidente do CAT Sorriso, Márcia Becker Paiva.

Os estudantes também conheceram o projeto Águas do Lira – Seja Amigo das Nascentes, que atua na revitalização das fontes do Rio Tenente Lira. As atividades de educação ambiental são uma iniciativa do CAT Sorriso com apoio do Ministério Público Estadual (MPE), do Instituto Federal de Mato Grosso (IFMT – Campus Sorriso), Secretaria Municipal de Educação

A visita à nascente do Rio Lira marcou o encerramento do projeto Educação Agroambiental, realizado em parceria com o Fundo Social Cresol. "Agradecemos ao CAT a oportunidade de apoiar, por meio do Fundo Social, esse projeto ligado à sustentabilidade. Para nós, é uma grande emoção, porque um dos valores da Cresol é a sustentabilidade", destacou a representante da Cresol,



Atividade integra projeto de educação ambiental

Gislaine Vennek. "Essa experiência aproxima o aluno da realidade. Em vez de aprender de forma abstrata sobre recursos hídricos, ele vê, sente e compreende, na prática, como nasce um rio, quais são suas condições e quais fatores podem ameaçá-lo. Isso torna o aprendizado mais sig-

nificativo", explicou a coordenadora de projetos da Secretaria Municipal de Educação, Adaiane Banfi Braga.

### PROJETO

O Rio Tenente Lira é um importante curso d'água da região e é reconhecido como patrimônio histórico, cultu-

ral, paisagístico, ecológico e turístico do município. O projeto Águas do Lira – Seja Amigo das Nascentes começou em 2020, após um diagnóstico apontar que, das 109 nascentes responsáveis pelo abastecimento e pela manutenção da capacidade hídrica da bacia hidrográfica do Rio

Lira, 60 precisavam ser revitalizadas.

Desde o início do projeto até hoje, 8 nascentes foram revitalizadas e 17 mil mudas de árvores nativas foram plantadas em áreas impactadas. Das oito nascentes recuperadas, seis estão em propriedades rurais e duas em

área urbana.

"Neste ano, atualizamos as condições das nascentes e realizamos um novo diagnóstico, porque os olhos d'água mudam de lugar. Nossa meta é revitalizar mais quatro nascentes até o fim do ano", informou a coordenadora do CAT Sorriso, Cristina Delicato.

# O DIGITAL É VENTO O IMPRESSO É RAIZ

## NO AGRONEGÓCIO, O TEMPO É MEDIDO EM SAFRAS, NÃO EM SEGUNDOS

ENQUANTO O MUNDO DIGITAL VIVE DA PRESSA E DE VÍDEOS QUE DESAPARECEM COM UM DESLIZAR DE DEDO, O JORNAL IMPRESSO PERMANECE. ELE TEM CORPO, TEM PESO E TEM HISTÓRIA

A autoridade de quem planta o futuro sobre o papel  
Para quem busca solidez em um mundo de incertezas.

## DIÁRIO DO ESTADO MT

O Jornal diário do Mato Grosso