



# OPERAÇÃO CIDADE LIMPA CHEGA A 1,5 TON DE FIOS E CABOS IRREGULARES RETIRADOS

SINOP | A Secretaria de Meio Ambiente de Sinop removeu, na Operação Cidade Limpa, mais de 1,5 tonelada de cabos e fios de telefonia e internet de postes de iluminação pública do município.

Página - 5



**Soja (saca 60Kg) Venda**

Sinop	R\$ 103,10
Sorriso	R\$ 103,60
Lucas R. Verde	R\$ 104,00
Nova Mutum	R\$ 104,30
Rondonópolis	R\$ 110,40

Fonte: IMEA

**Milho (saca 60Kg) Venda**

Sinop	R\$ 46,10
Sorriso	R\$ 46,30
Lucas R. Verde	R\$ 45,60
Nova Mutum	R\$ 45,95
Rondonópolis	R\$ 51,10

Fonte: IMEA

**Arroz (saca 60Kg) Venda**

Sinop	R\$ 60,00
Arroz Sequeiro Cultivar Primavera	R\$ 60,00
Sorriso	R\$ 60,00
Arroz Sequeiro Cultivar Primavera	R\$ 60,00

Fonte: AGROLINK

**Algodão**

Cuiabá	R\$ 120,63
Sorriso	R\$ 120,01
Lucas R. Verde	R\$ 120,29
Nova Mutum	R\$ 120,72
Rondonópolis	R\$ 121,95

Fonte: IMEA

**Boi Gordo (Compra comercial)**

Sinop	R\$ 350,30
Nova Mutum	R\$ 351,80
Rondonópolis	R\$ 352,00

Fonte: IMEA

**Índice de preços**

Cesta Básica	R\$ 801,39
--------------	------------

Fonte: IMEA

**Cotações**

Dólar	+0,31%	R\$ 5,0265
Bovespa	-0,29%	196.743,73
Euro	+0,11%	R\$ 5,8837

Selic	Salário mínimo
(14,75% a.a)	R\$ 1.621,00

## L.R.VERDE Campanha Maio Amarelo reforça segurança viária



A mobilização pela segurança viária ganhou força em Lucas do Rio Verde com o início das ações do Maio Amarelo 2026. A campanha foi lançada nesta semana e reúne órgãos municipais e estaduais em uma agenda conjunta de conscientização.

Página-3

ASSESSORIA

**Termina hoje prazo para regularização do título eleitoral**

Página-5

**IR 2026**

**CHANCES DE ENTRAR NO 1º LOTE**

Contribuintes que ainda não enviaram a declaração do Imposto de Renda 2026 têm até este domingo para ampliar as chances de inclusão no primeiro lote de restituição. O pagamento está previsto para o dia 29 de maio, mesma data que marca o prazo final para a entrega do documento à Receita Federal.

Página-4

## FERIADO DIA 1º/05 NOVA ROTA ATENDEU UM VEÍCULO PARADO POR PANE A CADA 10 MIN



**Amazônia Seguros**

Todo tipo de seguro a gente faz!

(66)99985-4325  
@amazoniaseguros  
www.amazoniaseguros.com.br  
Av. Gov. Júlio Campos, 1245 St. Comercial, Sinop - MT

## Editorial

## Algo vai mal quando há 2 programas Desenrola em 3 anos

Algo vai mal quando um governo lança dois programas de renegociação de dívidas pessoais em apenas três anos, sem que tenha havido uma recessão ou outro grande revés inesperado entre um e outro.

Não se trata apenas de erro de cálculo da política econômica. Iniciativas do gênero não podem se banalizar, sob o risco de incentivar mais endividamentos imprudentes —na expectativa de que novos socorros virão.

Quanto ao erro de cálculo, ele foi explicitado pelo ministro da Fazenda, Dario Durigan, durante o anúncio do Desenrola 2 nesta segunda-feira (4). Quando foi lançado o Desenrola 1 em 2023, relatou, esperava-se que os juros do Banco Central fossem entrar em tendência de queda, aliviando os orçamentos das famílias. "A expectativa de uma redução de juros no país se frustrou."

De fato, a taxa básica do BC viria a cair de 13,75% para 10,5% ao ano entre junho de 2023 e maio de 2024. No setembro seguinte, porém, voltou a subir, chegando ao pico de 15% em junho do ano passado. Hoje, são 14,5%.

Esse, porém, não pode ser considerado um fenômeno inesperado. Foi consequência natural da expansão desmesurada dos gastos do Tesouro Nacional sob Luiz Inácio Lula da Silva (PT), que pressionou a demanda e a inflação, e do afrouxamento prematuro das metas fiscais, que elevou a desconfiança quanto à perspectiva de controle da dívida pública.

O sufoco financeiro das famílias é mais grave do que sugere a taxa do BC, que serve de mera referência para os juros de mercado. O spread bancário —a diferença entre o que os bancos pagam aos depositantes e o que cobram dos tomadores de crédito— chegou aos maiores patamares da série histórica iniciada em 2013.

Os dados mostram que os juros médios cobrados em novos financiamentos e empréstimos a pessoas físicas atingiram 38,4% ao ano em março deste 2026 (spread de 27,7 pontos percentuais). Se considerado apenas o crédito com recursos livres, isto é, não sujeito a regulação oficial, a taxa é de astronômicos 61,5%.

Com as famílias comprometendo 29,7% de sua renda com o pagamento de dívidas a poucos meses da eleição presidencial, Lula se viu premido a lançar seu novo programa de refinanciamento —cujo alvo principal são pessoas com renda de até cinco salários mínimos (R\$ 8.105 mensais).

O Desenrola 2 dará descontos de até 90% nos débitos, limpará o nome de quem deve até R\$ 100 e permitirá o uso de até 20% do saldo do FGTS. Os custos terão teto de 1,99% mensais, equivalentes a 26,7% ao ano. Calcula-se um impacto fiscal modesto.

Pela experiência do Desenrola 1, tudo isso poderá não passar de paliativo efêmero se não forem promovidas condições para a queda sustentável dos juros. Hoje há o empecilho conjuntural da alta do petróleo decorrente da guerra no Irã, mas o fundamental será reequilibrar o Orçamento e conter a dívida pública.

O spread bancário — a diferença entre o que os bancos pagam aos depositantes e o que cobram dos tomadores de crédito — chegou aos maiores patamares da série histórica iniciada em 2013

## Deputado paga R\$ 203 mil da cota parlamentar aos sobrinhos para alugar SUV de luxo



Wilson Santiago (Republicanos-PB) reembolsou 22 notas entre maio de 2024 e março de 2026. A Câmara proíbe o reembolso de despesas com empresas de parentes até o terceiro grau.

## IMAGEM DO DIA



Um susto marcou a viagem do deputado estadual Dilmar Dal Bosco e sua equipe na chegada a Nova Maringá, quarta (29). O veículo em que estavam colidiu com uma anta que atravessava a pista, evidenciando os perigos constantes das rodovias do estado. Apesar da força do impacto, ninguém ficou ferido. No entanto, o veículo teve bastante estrago, com danos significativos na parte frontal. No carro estavam, além do deputado, o chefe de comunicação Junior Poyer e o genro Gabriel Castro. Todos passam bem. Dilmar é conhecido por sua intensa agenda, percorrendo semanalmente diversas regiões de Mato Grosso.



### ATÉ FIM DO ANO

O governador Otaviano Pivetta confirmou que devem ser concluídos até o fim de dezembro a duplicação da BR-163 de Sinop até o Posto Gil-Diamantino. As empresas estão trabalhando nos trechos entre Sinop e Sorriso, com a duplicação de 57 km (maior parte está pavimentada) e construção de três pontes de concreto — rios Celeste, Nandico e Caiabi, além da travessia que dará acesso a rodovia estadual para Vera. Outras empresas estão fazendo duplicação de Sorriso até Lucas do Rio Verde. Uma empreiteira também está pavimentando entre Lucas e Nova Mutum.

### TRÁFEGO LIBERADO

Semana passada, foi liberado tráfego de carretas e automóveis em mais 11,4 km de pista duplicada, no trecho entre Nova Mutum e Lucas do Rio Verde. Com esse trecho, sobe para 69 km a duplicação pista e 43,20 km de pista existente restaurada. O contrato prevê a construção de 80 km de nova pista. "Fora o trecho de Rosário a Cuiabá, os demais serão entregues até o final do ano. Algumas obras de arte não estarão prontas, mas certamente até o ano que vem (2027), a autoestrada estará funcionando, duplicada 100% com todos os viadutos e travessias urbanas", concluiu Pivetta. A exceção mencionada envolve a duplicação de mais 101 quilômetros de rodovia entre Cuiabá e Rosário Oeste, com a conclusão prevista para dezembro de 2028, mesmo prazo determinado para entrega do contorno viário de Lucas do Rio Verde.

### LANÇAMENTO DE VIGA

O tráfego no trecho norte da BR-163 foi alterado nesta terça para o lançamento das vigas que compõem dispositivo de retorno em desnível em construção no km 764 da BR-163, em Sorriso. Durante o período, o fluxo será operado em sistema de Pare e Pare, com bloqueios temporários de aproximadamente 15 minutos. Em caso de chuva, os serviços poderão ser cancelados ou reagendados. Ao todo, a Concessionária pretende movimentar 8 vigas com auxílio de dois guindastes, sendo necessário interferir no tráfego da rodovia para garantir a segurança dos trabalhadores envolvidos e dos usuários durante as etapas de içamento e fixação das vigas. Motoristas que passam pelo trecho devem redobrar a atenção, respeitar a sinalização e seguir as orientações das equipes em campo.

## IN.TE.R.L.I.G.A.D.O

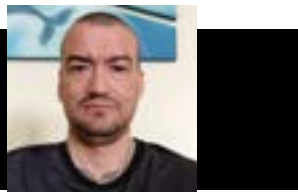

POR LEANDRO CARECA

### Banco só pelo celular?

Acesso serviços bancários pela internet desde 1998 e, de lá para cá, tenho na internet uma grande aliada para resolver tudo que é possível, evitando ao máximo qualquer visita na agência, mesmo que em terminais de autoatendimento. Basicamente só recorro aos recursos físicos quando preciso fazer depósitos, saques ou em situações raríssimas em que tenha que resolver algo pessoalmente com o gerente.

Quando passou a ser possível fazer tal acesso a partir do celular eu fui resistente. O dispositivo móvel não me inspirava a mesma confiança do computador, e eu demorei bastante para fazer transações utilizando o smartphone. O tempo foi passando, o mundo foi mudando, as necessidades se redesenhando e novas realidades começaram a tornar inviável o acesso apenas via computador. Comecei, então, a utilizar o celular para fazer transações quando necessário, mas concentrando a maior parte da movimentação no computa-

dor. Conforme o tempo seguia as transações, bem como boa parte da rotina eletrônica, foram migrando de forma definitiva para o celular. Hoje praticamente 100% de tudo que faço em serviços bancários é utilizando o dispositivo móvel. De vez em quando faço o acesso a partir do computador para me certificar que tudo está funcionando caso precise em algum momento, mas, em linhas gerais, o celular resolve tudo. Para evitar problemas mantenho meus sistemas bancários principais ativos também no celular de uso secundário, o que empurra ainda mais o computador para o desuso em tais serviços.

E a gente vai ficando por aqui. Suas opiniões, sugestões e críticas são muito importantes, e você pode entrar em contato pelos fones (66) 99971-6500, (11) 98632-6500 ou pelo e-mail, ls-mussi@hotmail.com. Do mais um grande abraço, e até a próxima, se Deus quiser!



CLIC FINAL

Usar serviços financeiros em dispositivos eletrônicos exige uma série de cuidados para evitar prejuízos. Você não pode, de forma alguma, confiar em arquivos ou links enviados por terceiros e deve evitar acessar sites que não tenha certeza acerca da segurança. Utilizando o dispositivo de forma segura você minimiza de forma brutal as chances de contaminação ou acesso de terceiros, reduzindo drasticamente as possibilidades de ter seus serviços financeiros invadidos.

### Feiras do agro não são luxo, são pontes

Os estandes foram montados. Não houve desistência de expositores e nem redução de área. E isso não foi ingenuidade de quem investiu tempo e dinheiro para estar ali. Foi estratégia

Toda vez que coloco o pé numa feira que sonhei e ajudei a construir, depois de meses de planejamento, noites mal dormidas, negociação com expositores e organização de uma logística que ninguém vê, sinto uma mistura de alívio e gratidão. Alívio porque o projeto foi concluído. Gratidão porque as pessoas acreditaram e vieram prestigiar.

Podem parecer algo simples, mas quem organiza eventos no agronegócio brasileiro sabe que não é. Especialmente em 2026.

O campo brasileiro vive um momento de contradição dolorosa: uma safra estimada em mais de 350 milhões de toneladas: recorde histórico de produção. Em contrapartida, o agricultor enfrenta o derretimento da sua renda pressionado por custos elevados, preços internacionais mais baixos e juros que sufocam qualquer viabilidade econômica.

É nesse cenário que eu, e tantas outras pessoas como eu, tentamos manter vivas as feiras do setor neste ano. O que grandes feiras como a Agrishow nos ensinaram este ano A maior feira de tecnologia agrícola da América Latina, a Agrishow, realizada na última semana, em Ribeirão Preto (SP), chegou à sua 31ª edição com o peso de um mercado em contração.

Meses antes da feira, a expectativa já era de queda na venda de máquinas agrícolas, a exemplo de outras grandes feiras pelo país. Empresas fundadoras do evento admitiram abertamente que seria "a mais desafiadora Agrishow dos últimos anos". Ao final, os números de vendas e intenção de negócios foram divulgados com percentual 22% menor que no ano anterior, mas com a manutenção no número de visitantes, cerca de 197 mil pessoas.

Ou seja, a feira aconteceu! Os estandes foram montados. Não houve desistência de expositores e nem redução de área. E isso não foi ingenuidade de quem investiu tempo e dinheiro para estar ali. Foi estratégia. Quem conhece o setor sabe que feira não é só venda. Fechar negócios é fantástico, sim... mas nunca foi apenas isso!

Feira é presença! É sinal de que a empresa existe, acredita no mercado e na região em que está instalada e está de pé, de portas abertas para seus clientes. É um espaço que deve ser visto como ponte, que conecta uma marca a um consumidor em potencial.



RANDALA LOPES

Outra lógica simples: num momento em que o produtor está mais cauteloso, com menos margem para errar, ele precisa "ver para acreditar". Precisa tocar o equipamento, conversar com um vendedor, trocar ideia com um conhecido, entender a solução que está disponível no mercado. Nenhuma página de rede social ou catálogo em site pode fazer isso.

Eu continuo acreditando em feiras que conectam empresas ao agro mato-grossense. Cada edição de uma feira é construída quase do zero, com uma equipe enxuta, muito trabalho e uma teimosia que, francamente, às vezes me assusta.

E sei que as feiras, sozinhas, não resolvem os problemas mais urgentes dos produtores, mas são as feiras que fazem algo que política pública nenhuma consegue fazer com a mesma velocidade: elas conectam pessoas e difundem conhecimento rápido. Quando um produtor rural da agricultura familiar conversa com um técnico de uma empresa de insumos e resolve um problema que tinha há anos, isso não vai aparecer em nenhum relatório de negócios. Quando uma mulher empreendedora do agro apresenta seu produto pela primeira vez num estande e fecha seu primeiro grande lote de vendas, ela lembra daquele dia para sempre.

Quando um município produtor expõe sua principal cadeia produtiva na capital, por quatro dias e vira o centro de visitação do local, isso cria um valor que vai muito além do financeiro. E é isso que teremos na GreenFarm 2026, de 27 a 30 de maio!

Acredito que feiras são espaços de confiança num tempo de incertezas. São lugares onde o aperto de mão, a curiosidade e o sorriso de satisfação ainda valem. Onde a marca não fica apenas numa tela, mas é vista por meio de uma pessoa que olha nos seus olhos e defende o produto que vende. Então sim: estou organizando mais uma feira. Vou receber os expositores mais uma vez no Parque Novo Mato Grosso. Vou montar cronogramas, resolver imprevistos logísticos, criar espaços inovadores e estarei desde o primeiro dia, com os "pés no chão" e um sorriso no rosto, dizendo para quem chega: "Sejam bem-vindos à 3ª edição da GreenFarm em Cuiabá, a capital do estado mais agro do Brasil".

RANDALA LOPES É COMUNICADORA E EMPRETEIRA EM MATO GROSSO

## EXPEDIENTE

DIÁRIO DO ESTADO MT

O Jornal diário do Mato Grosso

DIÁRIO DO ESTADO MT  
05.460.358/0001-10



Diário do Estado de Mato Grosso

SINOP  
Rua dos Angelins, 08, Sala 02, Jardim das Oliveiras Sinop-MT CEP 78552-442

CUIABÁ  
Rua dos Angelins, 08, Sala 02, Jardim das Oliveiras Sinop-MT CEP 78552-442

Diretor-Geral  
Carlos Oliveira

Diretor de Redação  
José Roberto Gonçalves

Editor de Política  
Clemerson Mendes

Diagramação e Artes  
Thiago Stovinski

E-mails

atendimento@diariodoestadomt.com.br  
comercial@diariodoestadomt.com.br

redacao@diariodoestadomt.com.br

Fone: 66 3535-1000

OS ARTIGOS DE OPINIÃO ASSINADOS POR COLABORADORES SÃO DE RESPONSABILIDADE EXCLUSIVA DE SEUS AUTORES

ASSINATURAS

Sinop - R\$ 600,00 anual  
Outras cidades - R\$ 800,00 anual

www.diariodoestadomt.com.br

# Termina hoje prazo para regularização do título eleitoral

FOTO: MARCOS VERGUEIRO

CLEMERSON SM

Eleitores de Mato Grosso têm até hoje, 6 de maio, para regularizar o título eleitoral. Quem não resolver pendências dentro do prazo ficará impedido de votar nas próximas eleições. A Justiça Eleitoral intensifica ações para ampliar o atendimento e reduzir irregularidades.

Sinop vive um salto expressivo no eleitorado e os números ajudam a dimensionar esse avanço. Já são mais de 121 mil eleitores cadastrados, um crescimento de mais de 7 mil em menos de um ano. Segundo o juiz eleitoral de Sinop, Cristiano Fialho, esse aumento veio acompanhado de forte demanda por atendimentos, com mais de 11 mil serviços realizados no período. Mesmo assim, o dado que mais preocupa está na outra ponta: mais de 19 mil títulos seguem cancelados, revelando um contingente significativo de eleitores ainda fora do processo democrático por diferentes pendências. "Em junho do ano passado, nós tínhamos 114 mil eleitores cadastrados. E agora temos 121 mil eleitores. São 7.407 eleitores. Nesse tempo, a Justiça Eleitoral realizou 11 mil atendimentos. Nós temos 19.319 títulos cancelados. Isso decorre de diversos fatores, como ausência às urnas ou pendências no cadastro", apontou.

Entre os principais ob-

jetivos do Tribunal Regional Eleitoral está a ampliação do cadastro biométrico, considerado essencial para dar mais segurança e eficiência ao processo eleitoral. "A meta do tribunal seria atingir 98% dos eleitores com cadastro biométrico. A gente está quase cumprindo essa meta, falta cerca de 1% e alguns décimos", disse.

Outro foco da Justiça Eleitoral está na inclusão de novos eleitores, especialmente entre os jovens de 16 a 18 anos, público que ainda vota de forma facultativa, mas estratégico para o futuro do processo democrático. "A gente tem esse projeto do alistamento eleitoral jovem. Já atendemos cerca de 300 a 400 jovens e pretendemos atingir um número maior. Esse projeto surgiu a partir do cruzamento de dados com o IBGE, que identificou jovens que ainda não tinham título", revelou.

Para acelerar a regularização, mutirões vêm sendo realizados para ampliar o atendimento e evitar filas de última hora. Mas o prazo está no limite. "Os mutirões servem para atender o maior número de pessoas possível. Até o dia 6 de maio dá pra regularizar. Depois disso, não dá. Quem não regularizar não vota. É importante procurar a Justiça Eleitoral e ficar apto, porque é através do voto que a gente promove mudanças", concluiu.



Justiça intensifica ações e faz apelo final

EM SORRISO

## Estudos destacam projetos de sustentabilidade

FOTO: ASSESSORIA

CLEMERSON SM

A rede municipal de ensino de Sorriso passa a contar com duas novas professoras com titulação de mestrado, com pesquisas voltadas à sustentabilidade e à educação ambiental. As formações foram concluídas pela Universidade Federal de Mato Grosso (UFMT), câmpus Sinop.

Mais do que uma conquista acadêmica individual, os estudos desenvolvidos têm relação direta com práticas já aplicadas nas escolas municipais, o que amplia o impacto das ações no cotidiano educacional.

As pesquisas foram apresentadas também na I Mostra Científica de Sinop e região, que abordou temas ligados ao meio ambiente, uso de recursos naturais e práticas sustentáveis no Norte de Mato Grosso.

A professora Osvania da Silva desenvolveu a dissertação "Cidade Limpa: Educação Ambiental e Sustentabilidade no Programa EcoSorriso, envolvendo os alunos das séries iniciais". O trabalho analisa como ações educativas podem influenciar hábitos e promover consciência ambiental desde a infância.

Já a professora Rosenilda Klein dos Santos apresentou o estudo "Escola Lixo Zero



Docentes de Sorriso avançam com pesquisa ambiental

em Sorriso", com foco em práticas de separação e reaproveitamento de resíduos sólidos no ambiente escolar. A pesquisa destaca experiências da Escola Leônício Pinheiro da Silva, referência em ações sustentáveis no muni-

cípio. Entre as iniciativas, estão a substituição de lixeiras comuns por pontos de coleta seletiva e o uso de biodigestores para reaproveitamento de resíduos orgânicos.

A secretária municipal de Educação, Adriana Rei-

chert Palú, destacou que a continuidade dos estudos por parte dos profissionais contribui diretamente para a qualidade do ensino. "São projetos que mostram a educação como ferramenta de transformação", afirmou.

MAIO AMARELO

## Campanha reforça segurança viária em Lucas do Rio Verde

CLEMERSON SM

A mobilização pela segurança viária ganhou força em Lucas do Rio Verde com o início das ações do Maio Amarelo 2026. A campanha foi lançada nesta semana e reúne órgãos municipais e estaduais em uma agenda conjunta de conscientização.

Coordenada pela Secretaria de Segurança Pública, a iniciativa envolve a Guarda Civil Municipal, Polícia Militar, Cavalaria e Corpo de Bombeiros, em uma atuação integrada que combina orientação, prevenção e presença nas ruas. Ao longo do mês, a programação inclui uma série de atividades educativas, como palestras em escolas e empresas, blitz informativas e abordagens voltadas a diferentes públicos, incluindo ciclistas e usuários de bicicletas elétricas.

De acordo com o secretário de Segurança Pública, coronel Cunha, o foco está na mudança de comportamento. "A segurança no trânsito depende da responsabili-

dade de cada cidadão. A campanha é um convite à reflexão coletiva", afirmou.

Entre os destaques da campanha estão atividades práticas, como simulações de resgate, além da exposição de veículos danificados em pontos estratégicos da cidade, com mensagens de alerta à população.

Segundo o comandante da Guarda Civil Municipal, Lopes, a atuação preventiva é essencial para reduzir riscos. "A orientação constante contribui para um trânsito mais organizado e seguro", destacou.

A Polícia Militar também reforça o trabalho durante o período. Para o major Pazim, o respeito às normas é determinante para evitar acidentes.

Já o Corpo de Bombeiros chama atenção para a quantidade de ocorrências evitáveis atendidas diariamente. O major Bertolazo destacou que a conscientização pode reduzir significativamente esses números.

FOTO: GABRIELA CORSINO



Programação inclui blitz e ações educativas

CENÁRIO GLOBAL

## MT mira liderança mundial em biocombustíveis

CLEMERSON SM

O avanço dos biocombustíveis e a consolidação de uma matriz energética mais limpa colocam Mato Grosso em posição estratégica no cenário internacional. A avaliação foi apresentada durante agenda com representantes ligados à cooperação comercial com a Itália. A leitura é de que o Estado reúne condições estruturais para ampliar sua participação na transição energética global, especialmente diante de demandas crescentes por fontes sustentáveis em mercados como o europeu.

Segundo o presidente da Câmara de Comércio Italiana de São Paulo, Graziano Messano, o potencial produtivo aliado à capacidade de transformação energética cria um diferencial competitivo relevante. "Mato Grosso pode ter um papel funda-

mental nesse processo, com soluções que já são realidade aqui", afirmou.

A declaração ocorreu durante reunião com o governador Otaviano Pivetta e integrantes da comitiva responsável pela instalação da ITALCAM no Estado, iniciativa que busca fortalecer relações comerciais e ampliar investimentos bilaterais.

Do ponto de vista do governo estadual, o momento atual é resultado de um ciclo de preparação que inclui investimentos em infraestrutura, industrialização e expansão da capacidade produtiva. "Mato Grosso vive uma nova fase econômica, com foco em agregar valor às cadeias produtivas, especialmente soja e milho, que antes eram exportados com baixo nível de processamento", destacou o governador.

A estratégia passa pela transformação de matérias-



Estado amplia relações comerciais com Itália

-primas em produtos de maior valor agregado, incluindo a produção de biocombustíveis, que ganha espaço como alternativa energética sustentável. Além

disso, a presença de entidades internacionais no Estado é vista como um indicativo do interesse externo em ampliar parcerias comerciais e tecnológicas.

FOTO: MAYKE TOSCANO

AGRICULTURA		
Cotação do dia: 10/04/2026		
SOJA	Sinop	R\$/sc 103,10
MILHO	Lucas do Rio Verde	R\$/sc 45,60
ALGODÃO	Itiquira	R\$/@ 121,38
FONTE:IMEA		

PECUÁRIA		
Cotação do dia: 10/04/2026		
BOI	Rio Branco	R\$/@ 352,00
VACA	Vera	R\$/@ 324,00
LEITE	Nordeste	R\$/l 1,90
FONTE:IMEA		

CONJUNTURA ECONÔMICA		
Cotação do dia: 30/04/2026		
Cesta Básica	Cuiabá	R\$ 801,39
VBP MT	Mato Grosso	R\$ bi 208,35
Emp. Agro	Mato Grosso	449.371
FONTE:IMEA		

Dólar Comercial  
5,0250 +0,28%Dólar PTAX  
5,0275 +0,09%Dólar Turismo  
5,2183 +0,29%Euro Comercial  
5,8818 +0,08%Euro x Dólar  
1,1680 -0,26%

Mega-Sena Concurso 2995	
08	29 42 49 50 58

Quina Concurso 6999	
02	03 24 29 77

Bolsa de Valores   BVSP Bovespa IND				
Pontos	Volume	Máxima (Dia)	Mínima (Dia)	Varição
196.662,64	7,84 bi	197.323,88	196.222,8	-0,34 %

# Prazo para aumentar chances de entrar no 1º lote termina domingo

## IMPOSTO DE RENDA 2026. Veja regras, calendário e critérios de prioridade

FOTO: ASSESSORIA SEAF

DA REPORTAGEM  
Agência Brasil

Contribuintes que ainda não enviaram a declaração do Imposto de Renda 2026 têm até este domingo (10) para ampliar as chances de inclusão no primeiro lote de restituição. O pagamento está previsto para o dia 29 de maio, mesma data que marca o prazo final para a entrega do documento à Receita Federal. Na prática, a regra é simples e conhecida: quem declara antes tende a receber antes, desde que não haja pendências no envio das informações. Erros, omissões ou inconsistências podem levar a declaração à chamada malha fina, o que adia o pagamento até que a situação seja regularizada.

Além da ordem cronológica de envio, alguns fatores aumentam a prioridade na fila de restituições. Entre eles, destacam-se o uso da declaração pré-preenchida e a opção por receber o valor via Pix. Quanto mais desses critérios o contribuinte atender, maiores são as chances de ter a restituição liberada já no primeiro lote. A Receita Federal ainda não informou oficialmente a data de consulta ao primeiro lote, mas, tradicionalmente, a lista de contemplados é divulgada cerca de uma semana antes do pagamento. Caso o padrão seja mantido, a consulta deve ser aberta em 22 de maio.

Neste ano, o calendário também traz uma mudança importante: o número de lo-

tes de restituição foi reduzido de cinco para quatro. Assim, os pagamentos devem ocorrer em 29 de maio, 30 de junho, 31 de julho e 28 de agosto, seguindo o cronograma previsto pelo Fisco. Mesmo com essa redução, a lógica de priorização permanece válida e segue critérios definidos em lei, independentemente da data de envio. Têm preferência idosos com mais de 80 anos, seguidos por idosos a partir de 60 anos, pessoas com deficiência ou doença grave, contribuintes cuja principal fonte de renda seja o magistério e aqueles que utilizam a declaração pré-preenchida e optam pelo recebimento via Pix. Os demais contribuintes entram na sequência.

O prazo final para envio da declaração do Imposto de Renda 2026 termina em 29 de maio, às 23h59min59s. Quem é obrigado a declarar e perder esse prazo estará sujeito a multa mínima de R\$ 165,74, que pode chegar a 20% do imposto devido. Outro ponto de atenção é que o prazo para optar pelo pagamento do imposto via débito automático, seja na primeira parcela ou em cota única, se encerra antes, no dia 10 de maio.

Apesar da vantagem de antecipar o envio, especialistas reforçam que a pressa não deve comprometer a qualidade das informações. Dados incorretos aumentam significativamente o risco de retenção na malha fina, o que pode atrasar ou até



Envio antecipado eleva probabilidade de restituição já em maio

suspender a restituição. Por isso, a orientação da Receita Federal é revisar cuidadosamente todos os dados antes de concluir o envio e evitar deixar a declaração para os últimos dias, quando o sistema pode apresentar instabilidade devido ao alto volume de acessos.

Em 2026, o número de declarações retidas na malha fina tem sido maior, reflexo de mudanças no sistema de cruzamento de dados adotado pelo Fisco. A Receita

deixou de considerar a Declaração do Imposto sobre a Renda Retido na Fonte (Dirf) e passou a utilizar, de forma mais ampla, as informações enviadas pelas empresas por meio do eSocial e da Escrituração Fiscal Digital de Retenções e Outras Informações Fiscais (EFD-Reinf).

Como diversas empresas — incluindo órgãos públicos — cometeram falhas no envio desses dados, mais contribuintes acabaram sendo impactados por divergên-

cias neste ano.

Nessas situações, a recomendação é que o contribuinte procure a empresa ou a fonte pagadora responsável pelas informações para solicitar a correção dos dados, permitindo a regularização da declaração junto à Receita. Enquanto isso não ocorre, a restituição fica retida.

A poucos dias do fim do prazo, o volume de declarações ainda está abaixo do esperado. Segundo balanço mais recente da Receita

Federal, até as 17h57 desta segunda-feira (4), 18.979.807 contribuintes haviam enviado o documento, o que representa 43,1% do total de 44 milhões de declarações previstas para este ano. Isso significa que quase 60% dos contribuintes ainda não prestaram contas ao Fisco. Entre as declarações já entregues, 69,9% terão direito à restituição, 17,1% resultarão em imposto a pagar e 13% não terão valores a pagar nem a receber.

CAFÉ

## El Niño pode ganhar força em 2026 e elevar risco climático no Brasil

DA REPORTAGEM

O mercado global de café já começa a monitorar com atenção o possível fortalecimento do fenômeno El Niño ao longo de 2026. Projeções de centros climáticos internacionais indicam aumento relevante na probabilidade de ocorrência do evento, o que pode elevar os riscos climáticos para a produção agrícola em diversas regiões do mundo.

De acordo com a NOAA (Administração Nacional Oceânica e Atmosférica dos Estados Unidos), há cerca de 60% de chance de formação do El Niño entre maio e julho. Já modelos do IRI (International Research Institute for Climate and Society), ligado à Universidade de Columbia, indicam cenário semelhante no curto prazo e sugerem

que o fenômeno pode se estender até o fim de 2026 e início de 2027.

As projeções não apontam necessariamente aumento da temperatura média global, mas indicam aquecimento acima da média da superfície do Oceano Pacífico equatorial — característica típica de um El Niño mais intenso. Esse padrão tende a influenciar o regime de chuvas e temperaturas em várias regiões produtoras, ampliando riscos para culturas agrícolas sensíveis ao clima, como o café.

Segundo análises de mercado, o cenário reforça atenção especial para o desenvolvimento da safra 2026/27 em regiões como América Central, América do Sul, Sudeste Asiático e África Oriental. Especialistas alertam que um El Niño ativo e



FOTO: DIVULGAÇÃO

Fenômeno climático tem alta probabilidade de formação

prolongado pode trazer temperaturas acima da média, além de períodos de seca ou chuvas excessivas, afetando diretamente o ciclo produtivo do café.

A avaliação de inteligência de mercado da Hed-

gepoint Global Markets destaca que o fenômeno pode representar desafios relevantes para o setor. A principal preocupação está no impacto sobre o florescimento, enchimento dos grãos e desenvolvimento das lavouras.

DESDE ONTEM

## Novo Desenrola já está valendo

DA REPORTAGEM  
Agência Brasil

Começou a valer nesta terça (5) o Novo Desenrola Brasil, programa que busca ajudar a população a renegociar dívidas e recuperar crédito. A medida Provisória nº 1.355, que prevê a iniciativa, está publicada na edição de hoje Diário Oficial da União. Veja aqui o texto completo.

A nova medida destina-se a pessoas físicas que atendam aos seguintes requisitos: ter renda mensal igual ou inferior a cinco salários mínimos (R\$ 8.105); possuir contratos de operações de crédito celebrados até 31 de janeiro de 2026 e estar com parcelas em atraso entre 91 e 720 dias até ontem, nas seguintes modalidades: 1. cartão de crédito, nas modalidades parcelada e rota-

tiva; 2. cheque especial com utilização de limite de crédito em conta-corrente; 3. crédito pessoal sem consignação em folha, inclusive empréstimos pessoais decorrentes de consolidação de dívida.

De acordo com a MP, serão usadas informações de renda declaradas ao Sistema de Informações de Créditos do Banco Central do Brasil, confirmadas pelas próprias instituições financeiras com as quais os beneficiários mantêm vínculo.

Os descontos devem chegar a 90%, com juros reduzidos e possibilidade de uso do FGTS para abatimento dos débitos.

O texto foi assinado pelo presidente Luiz Inácio Lula da Silva. Segundo ele, não é razoável que restrições de crédito ocorram por débitos de baixo valor.

FOTO: DIVULGAÇÃO

SOJA

## Safra pode bater recorde de 181 milhões de toneladas em 2025/26

ASSESSORIA DE IMPRENSA

A safra brasileira de soja 2025/26 caminha para um novo recorde histórico, com produção estimada em 181 milhões de toneladas, segundo atualização da Hedgepoint Global Markets. A revisão para cima reflete ganhos de produtividade em importantes regiões produtoras, consolidando o Brasil como líder global no fornecimento da oleaginosa. A nova projeção representa um aumento de 1,5 milhão de toneladas em relação à estimativa anterior, divulgada em janeiro, de 179,5 milhões de toneladas. Na comparação anual, o crescimento é ainda mais expressivo: são 9,4 milhões de toneladas a mais que a safra

2024/25, que somou 171,6 milhões de toneladas — avanço de 5,47%. O principal fator por trás da revisão é o desempenho superior das lavouras, com produtividade média estimada em 3.708 kg por hectare. O número supera tanto a projeção anterior (3.677 kg/ha) quanto o resultado da safra passada (3.600 kg/ha).

Esse avanço está diretamente ligado às condições climáticas favoráveis registradas durante grande parte do ciclo produtivo, especialmente nas regiões Centro-Oeste, Sudeste e Nordeste. Estados como Mato Grosso, Goiás e Bahia apresentaram revisões positivas nas produtividades, contribuindo de forma decisiva para o aumento da estimativa nacional.



FOTO: CNA

Revisão de produtividade em estados-chave impulsiona projeção

Além do ganho em produtividade, a área cultivada também apresentou leve expansão. A estimativa atual é de 48,827 milhões de hectares, acima dos 48,817 milhões projetados anteriormente e dos 47,678 milhões

registrados na safra 2024/25.

O movimento reforça a tendência de crescimento gradual da cultura da soja no Brasil, sustentada pela demanda global aquecida e pela competitividade do país no mercado internacional.



Programa busca ajudar famílias a pagar dívidas e recuperar crédito

# Operação Cidade Limpa chega a 1,5 ton de fios e cabos irregulares retirados

**SINOP.** Ação reorganiza fiação, reforça segurança e mobiliza empresas e população no combate aos cabos excedentes

FOTO: DIVULGAÇÃO

## DA REPORTAGEM

A Secretária de Meio Ambiente de Sinop removeu, na Operação Cidade Limpa, mais de 1,5 tonelada de cabos e fios de telefonia e internet de postes de iluminação pública do município. A ação ocorre desde o ano passado e tem como objetivo organizar a fiação nos postes e retirar os excedentes, garantindo a segurança de pedestres e usuários das vias públicas.

A marca de 1.563 kg foi atingida na mais recente ação, a sétima realizada desde o início do programa, ocorrida na quarta (29) e quinta (30) da semana passada. A operação foi executada na Avenida das Acácias, no trecho compreendido entre as avenidas dos Flamboyants e das Palmeiras.

A iniciativa é realizada em conjunto com empresas de telefonia e internet. Cerca de 15 empresas do setor integram o programa e são responsáveis por identificar seus cabos e organizá-los, mantendo a altura mínima exigida para evitar acidentes.

A concessionária de energia Energisa também participa, realizando a remoção dos cabos considerados irregulares. O programa, desenvolvido e liderado pela

Prefeitura, busca cumprir a Lei Municipal nº 3.084/2022, que exige a identificação do cabeamento e a retirada dos excedentes.

“Estamos promovendo a retirada de cabos excedentes e sem utilização, atendendo à Lei Municipal nº 3.084/2022. Mais do que uma questão visual, essa é uma ação de segurança. Tivemos recentemente um incidente envolvendo fios, o que reforça a necessidade desse trabalho contínuo”, destacou a secretária de Meio Ambiente e Desenvolvimento Sustentável, Rúbia Neves.

A secretária também reforçou a importância da participação da população. “Pedimos que os moradores nos ajudem, informando locais onde há fios soltos ou em situação de risco. A cidade cresceu muito e, com o apoio da população, conseguimos atuar com mais agilidade”, orientou. As denúncias podem ser feitas pelo telefone (66) 99651-2891.

A Operação Cidade Limpa já contemplou as avenidas das Figueiras, Júlio Campos, Embaúbas, Tarumãs, Jacarandás, Bruno Martini e Acácias. O objetivo, sobretudo, é garantir a segurança dos usuários das vias públicas do município.



Mais de 1,5 mil kg de fios retirados dos postes

## PÁSCOA EM CUIABÁ

# Ação leva alegria a crianças de comunidade

FOTO: DIVULGAÇÃO

## DA REPORTAGEM

A iniciativa foi promovida pelo grupo “Amigos Solidários”, coordenado pela advogada Andrea Maria Zattar, que há anos desenvolve ações voltadas ao cuidado com crianças e idosos.

O grupo conta atualmente com cerca de 50 membros e tem à frente, como secretária, a dentista Cláudia Márcia de Almeida Neves, e, como tesoureira, a pedagoga Paulette Rose da Costa, consolidando uma atuação organizada e comprometida.

Entre lanches, picolés, animadoras, danças e brincadeiras, a ação proporcionou um momento de alegria e convivência para as crianças. A chegada da coelhinha da Páscoa, sorrindo e distribuindo chocolates, marcou o ponto alto do encontro.

O grupo, que neste ano completa 15 anos de atuação em ações sociais, já programa novas iniciativas ao longo do ano, com o objetivo de continuar levando atenção, cuidado e presença às comunidades. Todas as ações do grupo são realizadas por meio de doações dos próprios membros e de amigos próximos, que contribuem diretamente para que cada iniciativa se concretize. A ação reafirma a importância de iniciativas coletivas que se traduzem em gestos concretos e fazem diferença na vida de quem participa.



Ação foi realizada no último dia 25/04 no Distrito Sampaio, próximo ao Pedra 90

## O QUE SE SABE

# Novo 'Sisu+' oferecerá vagas a quem não foi aprovado ou não se matriculou no Sisu 2026

## DA REPORTAGEM

Candidatos que se inscreveram no Sistema de Seleção Unificada (Sisu) 2026 e que não se matricularam em nenhuma universidade pública por meio do programa terão uma segunda chance: o Sisu+, lançado pelo Ministério da Educação (MEC) para preencher vagas remanescentes nas instituições de ensino.

A modalidade não inaugura um novo processo seletivo — é, na verdade, uma etapa complementar que não havia sido anunciada antes pelo Governo Federal.

O critério de aprovação também levará em conta as notas das últimas três edições do Exame Nacional do Ensino Médio (Enem 2023, 2024 e 2025). Atenção: quem até fez a prova, mas não se inscreveu na edição regular do Sisu 2026 não terá direito de participar do Sisu+.

Até o fechamento desta edição, o MEC havia informado, via edital, apenas as datas de inscrição das universidades que desejam participar desta nova etapa. O calendário para os alunos que querem se candidatar ainda não foi publicado.

FOTO: DIVULGAÇÃO



Intenção do MEC é preencher vagas remanescentes nas instituições públicas participantes

## SINOP

# Nova Rota libera tráfego em mais um trecho da BR-163

FOTO: DIVULGAÇÃO

## DA REPORTAGEM

Com a finalização das obras de manutenção em mais um trecho da BR-163, em Sinop, a Nova Rota do Oeste informa a liberação do tráfego em pista dupla entre o km 812 e o km 816, região da Inpasa. A alteração ocorreu nesta semana.

O trecho está devidamente sinalizado, com implantação de dispositivos que reforçam a segurança viária. A Concessionária orienta os condutores a manterem atenção redobrada e respeitarem a nova configuração de tráfego.

A liberação integra o cronograma de duplicação da BR-163 no norte de Mato Grosso, que segue em ritmo acelerado. As obras contemplam a ampliação da capacidade da rodovia, além da



Fluxo de veículos foi liberado entre o km 812 e o km 816, região da Inpasa

recuperação da pista existente, com foco na melhoria da fluidez e na redução de acidentes.

O conjunto de intervenções inclui ainda a implantação de dispositivos de acesso, obras de arte especiais e ade-

quações estruturais ao longo do trecho, ampliando as condições de trafegabilidade para os usuários.

Ministério da Educação

# ISENÇÃO ATÉ R\$ 5 MIL:

**POR QUE ELA AINDA NÃO APARECEU NA DECLARAÇÃO DESTE ANO?**

A regra passou a valer em 2026.  
E a declaração atual ainda é sobre os valores ganhos de 2025.

# Sinop abre venda de ingressos para partida de amanhã contra Santa Cruz

**SEGUNDA DIVISÃO.** Galo do Norte tem 100% de aproveitamento na competição e quer manter liderança

FOTO: DIVULGAÇÃO

## ASSESSORIA DE IMPRENSA

O Sinop Futebol Clube abriu a venda de ingressos para o duelo contra o Santa Cruz, sábado (9), às 18h30, pela quarta rodada da Segunda Divisão do Campeonato Mato-grossense.

O ingresso antecipado custa R\$ 30 e pode ser adquirido de forma online ou em dois pontos físicos de venda. Mais informações estão disponíveis no Instagram do clube.

O Galo do Norte busca manter a invencibilidade no campeonato. Após folgar na primeira rodada (devido ao número ímpar de clubes), venceu o Sorriso Esporte Clube por 2 a 1, fora de casa, na segunda rodada, e na última rodada, venceu o Sorriso Futebol Clube por 3 a 0, no Gigante do Norte.

O time é vice-líder do grupo A com 6 pontos. Já o Santa Cruz, de Barra do Bugres, também tem um jogo a menos e é o terceiro colocado com 4 pontos. O time tem uma vitória sobre o Campo Novo e empate contra o Sorriso FC. Avançam para o mata-mata os três primeiros colocados do grupo.

A classificação do Grupo A traz Sorriso EC com 6 pontos, Sinop com 6, Santa Cruz 4, Sorriso FC 3 e Campo Novo 0 (Sinop, Santa Cruz e Campo Novo têm um jogo a menos).

Em caso de vitória contra o Santa Cruz, o Galo do Norte precisará de apenas um ponto contra o praticamente eliminado Campo Novo, fora de casa. Se empatar, vai para



Equipe tem 100% de aproveitamento na competição

a última rodada precisando vencer para não depender de outros resultados. A derrota complica a situação quanto à classificação direta às semifinais.

**REFORÇOS** - Para a sequência da competição, o Sinop FC apresentou mais três reforços. O atacante Osmar Jr., nascido em Manaus/AM, também pode jogar como

meia e até lateral, acumulando passagens por PSTC/PR, Tapajós/PA e Shabureya/PR.

O centroavante Felipe Brito, ou Felipinho, nasceu em Sorriso e passou pelas

categorias de base do Maringá/PR, Atlético/GO e Atlético Guaratinguetá/SP. Outro jogador para o setor ofensivo a chegar ao Galo do Norte nos últimos dias é Marcão.

Natural de Camaçari/BA, o experiente atleta acumula passagens por Atlético/GO, Atlético/PR, Figueirense, Brasiense, Anápolis, Aparecidense e Nacional/SP.

**ESTADO DE MATO GROSSO**  
**PREFEITURA MUNICIPAL DE SANTA CARMEM**  
**AVISO DE RESULTADO**  
**PREGÃO ELETRÔNICO Nº 06/2026**  
**SISTEMA DE REGISTRO DE PREÇOS Nº 14/2026**  
**Processo Administrativo Licitatório Nº 91/2026**

O MUNICÍPIO DE SANTA CARMEM - MT, por intermédio de sua agente de contratação - pregoeira, designado pela Portaria Nº 28/2026, de 30 de janeiro de 2026, torna público, para conhecimento dos interessados, o resultado da licitação na modalidade PREGÃO ELETRÔNICO Nº 06/2026 - SRP 14/2026, cujo objeto é o Registro de Preços para futura e eventual contratação de empresa especializada na prestação de serviços de confecção de material gráfico, com vistas a atender às demandas institucionais das diversas unidades administrativas do Município, com abertura marcada para 29 de abril de 2026, e homologada 05 de maio de 2026, teve como vencedores as empresas:

- ACF ID INDUSTRIA E SOLUCOES EM IDENTIDADE CORPORATIVA LTDA, inscrita no CNPJ Nº 60.354.309/0001-01, no valor total de R\$ 1.406,96 (um mil, quatrocentos e seis reais e noventa e seis centavos);
- COMERCIO E REPRESENTACOES VARDASCA LTDA, inscrita no CNPJ Nº 44.120.619/0001-05, no valor total de R\$ 48.967,20 (quarenta e oito mil, novecentos e sessenta e sete reais e vinte centavos);
- GRAFICA PREMIO COMUNICACAO VISUAL E SERVICOS IMPRESSAO LTDA, inscrita no CNPJ Nº 40.870.926/0001-41, no valor total R\$ 13.114,20 (treze mil, cento e quatorze reais e vinte centavos);
- INDUSTRIA FENIX CORTE A LASER LTDA, inscrita no CNPJ Nº 13.759.849/0001-95, no valor total de R\$ 3.500,00 (três mil e quinhentos reais);
- M. ARCANJO DE PAULA LTDA, inscrita no CNPJ Nº 59.524.162/0001-71, no valor total de R\$ 360.450,95 (trezentos e sessenta mil, quatrocentos e cinquenta reais e noventa e cinco centavos);
- MARCELO SIMONI, inscrita no CNPJ Nº 37.652.289/0001-33, no valor total R\$ 6.742,00 (seis mil, setecentos e quarenta e dois reais);
- Norte Industria Grafica Ltda, inscrita no CNPJ Nº 18.486.182/0001-18, no valor total de R\$ 7.700,00 (sete mil e setecentos reais);
- RB COMUNICACAO VISUAL LTDA, inscrita no CNPJ Nº 27.232.288/0001-86, no valor total de R\$ 3.935,00 (três mil, novecentos e trinta e cinco reais);
- STAMP PRODUTOS E SERVICOS LTDA, inscrita no CNPJ Nº 47.305.688/0001-81, no valor total R\$ 9.051,00 (nove mil, cinquenta e um reais);

Santa Carmem/MT, 05 de maio de 2026.

Maitê Sehnm  
Pregoeira

**PREFEITURA MUNICIPAL DE SANTA CARMEM**  
**AVISO DE RESULTADO DE LICITAÇÃO**  
**CONCORRÊNCIA ELETRÔNICA Nº 03/2026**  
**Processo Administrativo Licitatório Nº 95/2026**

O Município de Santa Carmem/MT torna público o resultado da licitação na modalidade Concorrência Eletrônica nº 03/2026, referente ao Processo Administrativo Licitatório nº 58/2026, cujo objeto é contratação de empresa especializada em serviços de engenharia (fornecimento de mão de obra e materiais) para construção do centro municipal de atendimento ao (TEA) Sonia Soares, na cidade de Santa Carmem - MT, conforme memorial descritivo, cronograma físico e financeiro, planilhas e documentos que compõe o projeto, julgada pelo critério de menor preço. A sessão pública foi realizada em 04/05/2026, sendo o resultado homologado em 05/05/2026, sagrando-se vencedora a empresa:

- CONSTRUTORA 55 LIMITADA, cadastrada no CNPJ nº 01.729.797/0001-25, por apresentar o valor R\$ 2.115.986,58 (dois milhões, cento e quinze mil, novecentos e oitenta e seis reais e cinquenta e oito centavos).

Santa Carmem/MT, 05 de maio de 2026.

PABLO LIBERAL BORTOLAS  
Prefeito Municipal  
MAITÉ SEHNEM - Agente de Contratação

**ESTADO DE MATO GROSSO**  
**Prefeitura Municipal de Juara**

**TERMO DE ADJUDICAÇÃO**

Pelo presente termo, O MUNICÍPIO DE JUARA/MT, pessoa jurídica de direito público, inscrita no CNPJ sob o número 15.072.663/0001-99, com sede na Rua Niterói, 81-N, Bairro Centro, nesta cidade, Estado de Mato Grosso, neste ato representada pela Prefeitura Municipal, Sr. **VALDINEI HOLANDA MORAES**, inscrito no RG nº 6XXXX8 SSP/MT e CPF/MF sob o nº XXX.440.XXX-XX, torna público para conhecimento dos interessados, o resultado do julgamento das propostas de que trata o Processo Administrativo de Concorrência Eletrônica nº 002/2026, que teve como objetivo a **CONTRATAÇÃO DE EMPRESA ESPECIALIZADA PARA CONSTRUÇÃO DE ESPAÇO ESPORTIVO COMUNITÁRIO NO MUNICÍPIO DE JUARA-MT, CONFORME O TERMO DE COMPROMISSO OGU/ESP Nº 987602/2025 - OPERAÇÃO 1106946-9**, conforme especificações e condições técnicas constantes neste edital e em seus anexos do certame. Foi em toda sua tramitação atendida à legislação pertinente, em especial as disposições da Lei Federal nº 14.133, de 01 de abril de 2021 e suas alterações. Desse modo, satisfazendo à lei e ao mérito, **ADJUDICO** o processo licitatório de Concorrência Eletrônica nº 002/2026, aos proponentes: **CAMIND CONSTRUTORA E PRE MOLDADOS LTDA**, inscrita com o CNPJ sob o nº 49.624.504/0001-71, localizada A Rodovia MT 241 km 01, S/N, Jardim Petrópolis, CEP: 78.470-000, Município de Nobres/MT, vencedora com Valor Global de **R\$ 1.229.000,00 (um milhão duzentos e vinte e nove mil reais)**.

Juara - MT, 23 de abril de 2026.

VALDINEI HOLANDA MORAES  
Prefeito do Município

Prefeitura Municipal de Juara/MT  
Rua Niterói, 81N - Centro - CEP: 78.575-000 - Telefone (66) 3556-9400/9401  
E-mail: licitacao@juara.mt.gov.br

**ESTADO DE MATO GROSSO**  
**Prefeitura Municipal de Juara**

**TERMO DE HOMOLOGAÇÃO**

Pelo presente termo, O MUNICÍPIO DE JUARA/MT, pessoa jurídica de direito público, inscrita no CNPJ sob o número 15.072.663/0001-99, com sede na Rua Niterói, 81-N, Bairro Centro, nesta cidade, Estado de Mato Grosso, neste ato representada pela Prefeitura Municipal, Sr. **VALDINEI HOLANDA MORAES**, inscrito no RG nº 6XXXX8 SSP/MT e CPF/MF sob o nº XXX.440.XXX-XX, torna público para conhecimento dos interessados, o resultado do julgamento das propostas de que trata o Processo Administrativo de Concorrência Eletrônica nº 002/2026, que teve como objetivo a **CONTRATAÇÃO DE EMPRESA ESPECIALIZADA PARA CONSTRUÇÃO DE ESPAÇO ESPORTIVO COMUNITÁRIO NO MUNICÍPIO DE JUARA-MT, CONFORME O TERMO DE COMPROMISSO OGU/ESP Nº 987602/2025 - OPERAÇÃO 1106946-9**, conforme especificações e condições técnicas constantes neste edital e em seus anexos do certame. Foi em toda sua tramitação atendida à legislação pertinente, em especial as disposições da Lei Federal nº 14.133, de 01 de abril de 2021 e suas alterações. Desse modo, satisfazendo à lei e ao mérito, **HOMOLOGO** o processo licitatório de Concorrência Eletrônica nº 002/2026, aos proponentes: **CAMIND CONSTRUTORA E PRE MOLDADOS LTDA**, inscrita com o CNPJ sob o nº 49.624.504/0001-71, localizada A Rodovia MT 241 km 01, S/N, Jardim Petrópolis, CEP: 78.470-000, Município de Nobres/MT, vencedora com Valor Global de **R\$ 1.229.000,00 (um milhão duzentos e vinte e nove mil reais)**.

Juara - MT, 23 de Abril de 2026.

VALDINEI HOLANDA MORAES  
Prefeito do Município

Prefeitura Municipal de Juara/MT  
Rua Niterói, 81N - Centro - CEP: 78.575-000 - Telefone (66) 3556-9400/9401  
E-mail: licitacao@juara.mt.gov.br

**RC PUBLICAÇÕES OFICIAIS**  
Diários Oficiais da união do Estado e jornais de grande circulação no estado

**PRECISANDO PUBLICAR?**

**TUDO EM UM SÓ LUGAR**  
☎ 66 9984-4633 - 99994-3338

**DIÁRIO OFICIAL DA UNIÃO**  
REPUBLICA FEDERATIVA DO BRASIL - SERVIÇO OFICIAL

**DIÁRIO OFICIAL**  
GOVERNO DO ESTADO DE MATO GROSSO

**JORNAIS DE GRANDE CIRCULAÇÃO**  
NO ESTADO DE MATO GROSSO  
REGIONAL, OFICIAL, NACIONAL

LICENÇAS AMBIENTAIS | AVISOS - BALANÇOS | NOTIFICAÇÕES

**Ronaldo**  
**CHURRASQUEIRO**

**CHURRASCO PERFEITO PARA SEU EVENTO!**

**ATENDEMOS TODO TIPO DE EVENTO!**  
**(66) 99911-1302**





