



MT REGISTRA PELO MENOS 16 MORTES EM ACIDENTES NAS RODOVIAS EM 4 DIAS

VIOLÊNCIA NAS RODOVIAS | Pelo menos 16 pessoas morreram em acidentes registrados nas rodovias de Mato Grosso entre sexta (5) e segunda (8). As ocorrências foram registradas em diferentes regiões do estado e envolveram batidas frontais, capotamento e saída de pista.

Página - 8

SÓ NOTÍCIAS



DIVULGAÇÃO

Audiência para discutir disputa territorial

O ministro do STF, Flávio Dino, definiu as regras da audiência de conciliação que será realizada nesta quarta, às 9h, para discutir a disputa territorial entre Mato Grosso e Pará envolvendo áreas localizadas na divisa dos dois estados.

Página 3

DISPUTA TERRITORIAL PARÁ VS MATO GROSSO

22 MIL KM² EM JOGO NO STF



6 municípios afetados

ÁREA EM DISPUTA
Faixa territorial de aproximadamente 22 mil km²

A decisão do Supremo Tribunal Federal definirá os limites entre os estados do Pará e Mato Grosso.

A DISPUTA SERÁ DECIDIDA NO STF

Soja (saca 60Kg) Venda

Sinop	R\$ 101,50
Sorriso	R\$ 101,90
Lucas R. Verde	R\$ 102,70
Nova Mutum	R\$ 103,40
Rondonópolis	R\$ 108,30

Fonte: IMEA

Milho (saca 60Kg) Venda

Sinop	R\$ 42,65
Sorriso	R\$ 43,25
Lucas R. Verde	R\$ 42,15
Nova Mutum	R\$ 42,20
Rondonópolis	R\$ 48,00

Fonte: IMEA

Arroz (saca 60Kg) Venda

Sinop	R\$ 96,00
Arroz Sequeiro Cultivar Primavera	R\$ 96,00
Sorriso	R\$ 96,00
Arroz Sequeiro Cultivar Primavera	R\$ 96,00

Fonte: AGROLINK

Algodão

Cuiabá	R\$ 132,90
Sorriso	R\$ 131,78
Lucas R. Verde	R\$ 132,05
Nova Mutum	R\$ 132,46
Rondonópolis	R\$ 134,01

Fonte: IMEA

Boi Gordo (Compra comercial)

Sinop	R\$ 339,72
Nova Mutum	R\$ 343,30
Rondonópolis	R\$ 344,00

Fonte: IMEA

Índice de preços

Cesta Básica	R\$ 882,32
--------------	------------

Fonte: IMEA

Cotações

	Dólar 1,63 % R\$ 5,067
	Bovespa -0,61 % 177.283,83
	Euro 1,19 % R\$ 5,888

Selic (14,5% a.a)	Salário mínimo R\$ 1.621,00
-----------------------------	---------------------------------------



Defensoria abre inscrições para mutirão de reconhecimento de paternidade

As inscrições para o mutirão de reconhecimento de paternidade "Meu Pai Tem Nome", realizado pela Defensoria Pública, estão abertas. O projeto é uma iniciativa do Conselho Nacional das Defensoras e Defensores Públicos-Generais, que busca reduzir o número de crianças sem o nome do pai nas certidões de nascimento no país.

Página 5

L.R.VERDE

Associação entrega 900 kg de alimentos à Assist. Social

DIVULGAÇÃO



A solidariedade também fez parte da programação do 2º Encontro Estadual de Veículos Antigos de Lucas do Rio Verde. Na última semana, a Associação Antigos Fortes realizou a entrega de aproximadamente 900 kg de alimentos não perecíveis à Secretaria de Assistência Social.

Página 5



Todo tipo de seguro a gente faz!

(66)99985-4325
@amazoniaseguros
www.amazoniaseguros.com.br
Av. Gov. Júlio Campos, 1245
St. Comercial, Sinop - MT



Editorial

Espaço para a queda dos juros se reduziu

Novamente, o cenário econômico brasileiro se deteriora de forma visível, o que tende a frustrar a expectativa de que a taxa Selic, do Banco Central, pudesse cair de modo mais consistente ao longo deste 2026. O que parecia um ciclo de afrouxamento monetário controlado deu lugar, em poucas semanas, a um estreitamento dramático do espaço para alívio.

Os fatores externos ajudam a explicar o aumento do risco inflacionário. Como resultado do conflito no Oriente Médio, o barril de petróleo Brent tem se mantido acima de US\$ 90, elevando os custos de diesel, fertilizantes e de insumos industriais em geral.

Ao mesmo tempo, o fenômeno climático El Niño promete impacto na produção e nos preços de alimentos. Projeções de mercado já apontam para encarecimento da alimentação no domicílio em torno de 7%, o dobro do esperado no início do ano.

A isso se soma a força inesperada da economia americana. Dados robustos de emprego nos Estados Unidos reduzem as apostas de corte agressivo de juros pelo Federal Reserve, o que pode valorizar o dólar ante o real, como tem sido o caso nos últimos dias. No plano doméstico, o governo Lula alimenta a fogueira da inflação com sua receita de sempre —estímulos fiscais e creditícios que já somam cerca de R\$ 150 bilhões.

O resultado é previsível: na pesquisa do Banco Central, a projeção mais consensual dos analistas de mercado para o IPCA do ano sobe há 12 semanas consecutivas e chegou a 5,09%, ante uma meta oficial de 3% com tolerância de 1,5 ponto percentual.

Instituições financeiras também têm revisado para cima suas estimativas para a Selic, que pode não cair abaixo de 14% até dezembro, patamar refletido no mercado de juros futuros —que chegou a antever corte para até 12% há alguns meses.

O efêmero otimismo do início do ano se enfraquece. O Ibovespa recuou cerca de 8% desde abril; o real também patina, com retirada de recursos do país.

A situação do BC é complexa. Não há dúvida de que o espaço para afrouxamento monetário é hoje reduzido ou mesmo inexistente, diante dos numerosos choques de oferta e da contínua imprevidência do Executivo.

Reduzir juros agora seria interpretar como temporários choques que, na prática, têm se mostrado persistentes.

A Selic elevada, por outro lado, cobrará seu preço. Mesmo com impacto na atividade amortecido, por ora, pelas medidas eleitoreiras, vai se ampliando o estresse financeiro das famílias, das empresas e do governo.

Inadimplência e pedidos de recuperação judicial continuam a atingir novos recordes, mesmo sem recessão. Mais preocupada com as eleições, a administração petista brinca com fogo. O risco não é apenas de inflação, mas novamente de um esgotamento da capacidade de expandir gastos públicos, dado o aumento acelerado do endividamento.

“Não há dúvida de que o espaço para afrouxamento monetário é hoje reduzido ou mesmo inexistente, diante dos numerosos choques de oferta e da contínua imprevidência do Executivo”



IMAGEM DO DIA



Um acidente envolvendo um Chevrolet Tracker e um VW Gol foi registrado na tarde de segunda (8), no km 843 da BR-163, sentido Camping Club. Duas pessoas que ocupavam os veículos sofreram ferimentos leves e foram encaminhadas pela equipe de resgate da concessionária da rodovia para uma unidade de pronto atendimento. Conforme a versão inicial apurada, o Tracker seguia no sentido Norte quando o motorista teria tentado realizar uma ultrapassagem e acabou colidindo frontalmente com o Gol, que trafegava em direção à área urbana. Com a força do impacto, o Tracker teve a parte frontal direita e o capô severamente danificados.

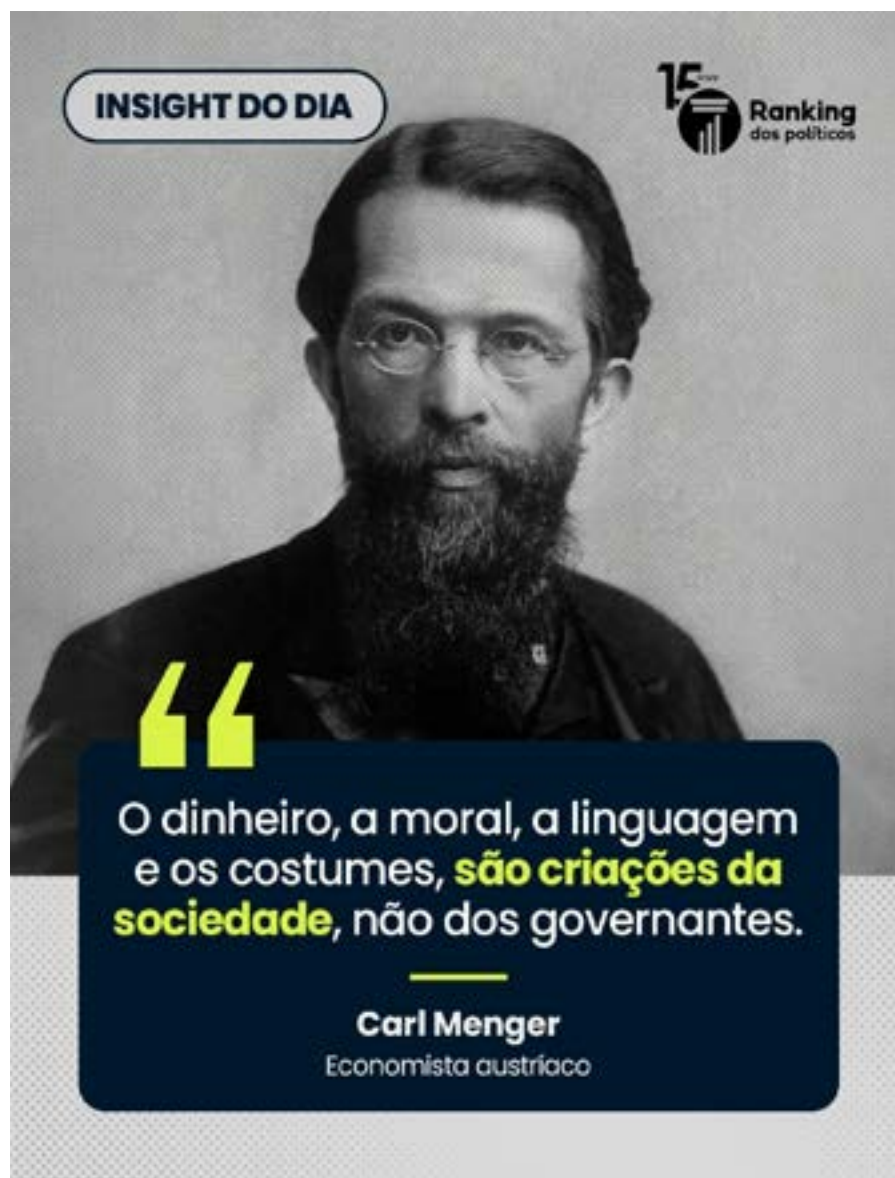

COMEÇO OFICIAL

O ex-governador Mauro Mendes afirmou que dará início, oficialmente, a sua pré-campanha ao Senado Federal nesta semana. Mendes passou uma temporada na China tratando de questões empresariais. “A partir da próxima semana vamos começar oficialmente nossa pré-campanha ao Senado. Vamos pedir a Deus e ao povo mato-grossense que mais uma vez renove sua confiança em mim”, disse, em entrevista na semana passada. O ex-governador deve viajar pelo Estado, atender a imprensa e reunir-se com lideranças políticas para viabilizar alianças à sua chapa.

OPERAÇÃO GEMINI

O Tribunal de Justiça de Mato Grosso (TJ-MT) divulgou nota informando que nenhum mandado de busca e apreensão foi cumprido em suas dependências durante a Operação Gemini, deflagrada pela Polícia Federal. Na manifestação, a Corte ressaltou que permanece à disposição das autoridades para colaborar com as investigações, caso seja formalmente solicitada. A Operação Gemini apura suspeitas de comercialização de decisões judiciais e lavagem de dinheiro no âmbito do TJ-MT e é um desdobramento da Operação Sisamnes, que investiga um suposto esquema de corrupção no Judiciário envolvendo venda de sentenças e vazamento de informações sigilosas relacionadas ao Superior Tribunal de Justiça (STJ). Entre os alvos da operação estão o desembargador afastado Dirceu dos Santos, o deputado estadual Faissal Calil (PL) e o advogado Bruno Castro.

“CODINOME” DE INVESTIGADO

A Operação Gemini, deflagrada pela Polícia Federal, recebeu esse nome em referência ao codinome utilizado pelo lobista mato-grossense Anderson Gonçalves da Silva para identificar um dos envolvidos no suposto esquema de venda de sentenças, vazamento de informações sigilosas e lavagem de dinheiro no âmbito do Tribunal de Justiça de Mato Grosso (TJ-MT). Segundo a PF, o envolvido é um dos alvos da operação, mas não teve o nome revelado. O contato dele, salvo no celular do lobista como “Gemini”, foi decoberto durante a perícia realizada no celular de Anderson. Ainda de acordo com a investigação, a pessoa seria o operador financeiro ligado ao gabinete do desembargador afastado do TJ-MT, Dirceu dos Santos.



I.N.T.E.R.L.I.G.A.D.O

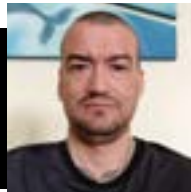

POR LEANDRO CARECA

Resposta incorreta...

Pesquisar na internet é, sem dúvidas, a forma mais rápida de se ter acesso a uma informação. Isso fez com que o mundo passasse a utilizar ferramentas como o Google para praticamente tudo. Acontece que os mecanismos de buscas, sejam tradicionais ou “aditivados” com inteligência artificial, eventualmente entregam respostas incorretas.

Sim, meus amigos, mecanismos de busca pesquisam justamente em conteúdos da internet para te entregar a resposta, e aí você pode ter a pesquisa baseada em informações confiáveis ou não.

Quando a resposta é processada por inteligência artificial, além dos riscos de uso de fonte questionável, também existe a chance de a própria ferramenta apresentar erros de interpretação, embasamento e formulação da resposta, ou mesmo alteração da abordagem para “agradar” o usuário.

É possível “confirmar” as informações e respostas obtidas nessas pesquisas, simplesmente dedicando um pouco mais de

tempo em frente ao dispositivo. Procure, basicamente, por outras fontes confiáveis que tragam a mesma informação. Em linhas gerais você precisa ter em mente que uma informação real vai ser encontrada em diversas fontes confiáveis. Se você não encontrar o que procura em fontes seguras, sinto dizer: a informação não é real.

Não podemos tentar “maquiar” essa realidade, em uma época onde a informação é instantânea, acreditando que algo “real” vai estar reservado à apenas uma pequena parcela das fontes possíveis em um universo completamente online. Quem acredita nisso está tentando acreditar em algo simplesmente por conveniência, e isso, por incrível que possa parecer, acontece muito.

E a gente vai ficando por aqui. Suas opiniões, sugestões e críticas são muito importantes, e você pode entrar em contato pelos fones (66) 99971-6500, (11) 98632-6500 ou pelo e-mail, lsmussi@hotmail.com. Do mais um grande abraço, e até a próxima, se Deus quiser!



CLIC FINAL

É desanimador perceber que a maioria das pessoas procura, atualmente, algo que “concorde” com seu pensamento, e não algo que venha a esclarecer, explicar, aumentar o conhecimento. Com isso temos uma verdadeira “guerra” de desinformação, em um terreno onde ferramentas e recursos tecnológicos deveriam ser utilizados justamente para trazer respostas e apaziguar com a informação correta.

Ser ou não ser

O setor agropecuário brasileiro adota em escala comercial práticas que muitos países ainda discutem em nível experimental

O Dia Mundial do Meio Ambiente, celebrado anualmente em 5 de junho, encontra o Brasil em uma posição singular e contraditória. De um lado, o país ostenta números e práticas que o colocam na vanguarda da produção sustentável global; de outro, a ausência de uma ferramenta estratégica impede que esse potencial seja plenamente reconhecido e recompensado nos mercados mais exigentes.

É inegável que o Brasil tem muito a comemorar, afinal somos o maior produtor mundial de proteína, fibras e energia limpa, um feito que poucas nações conseguem igualar. A redução consistente das taxas de desmatamento, especialmente na Amazônia, demonstra um compromisso renovado com a preservação ambiental, ainda que os desafios persistam, porém, esses avanços não são fruto do acaso, mas sim de décadas de investimento em ciência e tecnologia aplicadas ao campo.

O setor agropecuário brasileiro adota em escala comercial práticas que muitos países ainda discutem em nível experimental. O etanol de cana-de-açúcar, por exemplo, é um biocombustível que reduz em até 90% as emissões de gases de efeito estufa em comparação à gasolina, consolidando o Brasil como referência em mobilidade sustentável.

O sistema de plantio direto, que elimina a aração do solo e mantém a palhada sobre a terra, revolucionou a conservação dos recursos hídricos e a saúde do solo em milhões de hectares.

A integração lavoura-pecuária-floresta, por sua vez, é um modelo de produção que sequestra carbono, recupera pastagens degradadas e diversifica a renda do produtor rural, tudo em uma mesma área. Mais recentemente, o avanço dos defensivos e fertilizantes biológicos, os bioinsumos, tem reduzido a dependência de químicos sintéticos, promovendo um equilíbrio ecológico nas lavouras. Essas tecnologias, somadas a um rigoroso controle sanitário e a programas de certificação voluntária, já posicionam o Brasil como um dos líderes mundiais em agricultura de baixo carbono.



LUCIANO VACARI

No entanto, toda essa excelência técnica e ambiental encontra uma barreira invisível, mas intransponível, quando o assunto é acesso aos mercados premium, a falta de um programa de rastreabilidade individual, que permita seguir cada animal desde o campo até o prato do consumidor, é o calcanhar de Aquiles da produção nacional. Enquanto nossos principais concorrentes já implementam sistemas que garantem a origem, o manejo e o impacto ambiental de cada produto, o Brasil ainda opera com controles fragmentados e ineficientes.

Essa lacuna abre espaço para desconfiadas, acusações infundadas e, pior, para que produtores sérios sejam penalizados pela falta de transparência de uma minoria. Sem a rastreabilidade individual, o país não consegue comprovar, com a precisão que o mercado exige, que aquele corte de carne de uma área legal, sem desmatamento e com boas práticas.

O resultado é paradoxal: o Brasil produz com qualidade e sustentabilidade, mas não consegue ocupar as melhores prateleiras do planeta, que pagam prêmios por garantias ambientais e sociais.

A solução não está em abandonar as boas práticas que já adotamos, mas em integrá-las a um sistema digital robusto, de baixo custo e amplamente difundido. Iniciativas como o Passaporte da Carne Bovina e plataformas de monitoramento já existem, mas precisam de escala e de um marco regulatório que as torne obrigatórias ou economicamente irresistíveis.

O Brasil está a um passo de transformar sua produção em um ativo global de valor inquestionável. Temos a tecnologia, o conhecimento e o produto, mas falta a decisão de implementar a rastreabilidade individual como padrão, e não como exceção. Quando isso acontecer, o país não apenas comemorará o Dia Mundial do Meio Ambiente com mais orgulho, mas também colherá os frutos de uma liderança que já é real, mas ainda não é plenamente reconhecida.

LUCIANO VACARI É GESTOR DE AGRONEGÓCIOS E CEO DA NEOAGRO CONSULTORIA

EXPEDIENTE

DIÁRIO DO ESTADO MT

O Jornal diário do Mato Grosso

DIÁRIO DO ESTADO MT
05.460.358/0001-10

Diário do Estado de Mato Grosso

SINOP
Rua dos Angelins, 08, Sala 02, Jardim das Oliveiras Sinop-MT CEP 78552-442CUIABÁ
Rua dos Angelins, 08, Sala 02, Jardim das Oliveiras Sinop-MT CEP 78552-442Diretor-Geral
Carlos OliveiraDiretor de Redação
José Roberto GonçalvesEditor de Política
Clemerson MendesDiagramação e Artes
Thiago Stovinski

E-mails

atendimento@diariodoestadomt.com.br
comercial@diariodoestadomt.com.br

redacao@diariodoestadomt.com.br

Fone: 66 3535-1000

OS ARTIGOS DE OPINIÃO ASSINADOS POR COLABORADORES SÃO DE RESPONSABILIDADE EXCLUSIVA DE SEUS AUTORES

ASSINATURAS

Sinop - R\$ 600,00 anual
Outras cidades - R\$ 800,00 anual

www.diariodoestadomt.com.br

Audiência no STF vai reunir autoridades para discutir disputa territorial

MATO GROSSO X PARÁ. Representantes de MT e Pará terão espaço para defender posições em disputa territorial

DA REPORTAGEM

O ministro do Supremo Tribunal Federal (STF), Flávio Dino, definiu as regras da audiência de conciliação que será realizada nesta quarta (10), às 9h, para discutir a disputa territorial entre Mato Grosso e Pará envolvendo áreas localizadas na divisa dos dois estados, na região conhecida como Salto das Sete Quedas.

Segundo o magistrado, o objetivo é garantir a participação equilibrada dos Poderes Executivo e Legislativo dos dois estados. Cada unidade da Federação terá até 30 minutos para apresentar seus argumentos, sendo 15 minutos destinados a representantes do Executivo e outros 15 ao Legislativo. Após as manifestações, haverá um período de 30 minutos para debates e esclarecimentos. A audiência será aberta e encerrada pelo próprio ministro, com participação da Procuradoria-Geral da República na etapa final.

Na decisão, Dino ressaltou que a audiência tem caráter conciliatório e busca reunir argumentos técnicos e esclarecer aspectos fáticos da controvérsia. Questões processuais e discussões sobre o mérito jurídico da causa não serão objeto do encontro. Para o ministro, o diálogo institucional é fundamental diante da complexidade da disputa e das

consequências práticas que uma eventual mudança territorial pode provocar para a população local.

"Diante da necessidade de viabilizar uma transição ordenada, apta a resguardar a segurança jurídica e os direitos das populações afetadas, mostra-se conveniente e razoável a abertura de espaço institucional de diálogo sob a supervisão desta Suprema Corte", destacou Dino em trecho da decisão.

Participação ampliada

Além dos representantes dos governos estaduais, o ministro autorizou a participação de diversas autoridades e entidades interessadas no tema. Entre elas estão o município de São Félix do Xingu (PA), representado pelo procurador-geral Leonardo Moura Guido, e a Federação da Agricultura e Pecuária do Estado de Mato Grosso (Famato), que atuará como amicus curiae.

Também tiveram participação homologada os senadores Jayme Campos, Wellington Fagundes, Carlos Fávaro e Zequinha Marinho. A Assembleia Legislativa do Pará será representada pelo presidente da Casa, deputado estadual Chicão.

Já o município de Cumaru do Norte (PA) solicitou ingresso no processo por possuir área territorial contígua à região em disputa. O pedido apresentado por Paranaita (MT), por



Senadores participarão de audiência

outro lado, será analisado posteriormente, uma vez que, segundo Dino, extrapola os limites da audiência de conciliação.

A realização da audiência foi determinada por Flávio Dino em abril deste ano. Inicialmente marcada para 21 de maio, a reunião acabou adiada para 10 de junho. O conflito envolve os limites territoriais entre Mato Grosso e Pará na região do Salto das Sete Quedas, às margens do Rio Araguaia. Embora Mato Grosso reivindique a área, o STF reconheceu, em

2020, que o território pertence ao Pará, com base em perícia realizada a partir de documentos oficiais e registros cartográficos.

O governo mato-grossense tenta reverter esse entendimento, argumentando que há dúvidas sobre a localização exata do marco geográfico definido por uma convenção firmada em 1900, responsável por estabelecer a divisa entre os dois estados.

A disputa tem impactos diretos na vida de moradores da região situada entre os municípios

de Alta Floresta e Paranaita, no norte de Mato Grosso, e áreas do sul do Pará. Apesar de residirem oficialmente em território paraense, muitas famílias dependem de serviços públicos oferecidos por cidades mato-grossenses, especialmente nas áreas de saúde, educação e segurança.

Outro problema apontado é que os municípios de Mato Grosso, embora prestem assistência à população local há anos, não podem realizar investimentos estruturais na

região por se tratar oficialmente de território paraense. A abertura de novas vias de acesso a partir do Pará também é considerada inviável devido à presença de áreas indígenas protegidas, o que dificulta a logística e o atendimento da população.

Recentemente, a governadora do Pará, Hana Ghassan (MDB), afirmou que não pretende ceder "nenhum palmo de terra para Mato Grosso", reforçando a resistência do estado vizinho às pretensões mato-grossenses.

CONTRATOS NA MIRA

ALMT: CPI da Saúde avança sobre empresas suspeitas de sobrepreço

DA REPORTAGEM

Uma nova fase da investigação sobre contratos firmados pela Secretaria de Estado de Saúde (SES-MT) durante a pandemia de Covid-19 começa. O foco agora está nos empresários e representantes de empresas que prestaram serviços à pasta e que são alvo de questionamentos levantados pela Comissão Parlamentar de Inquérito (CPI) da Saúde.

Ao todo, oito empresas foram convocadas para prestar esclarecimentos aos parlamentares. Os depoimentos devem começar hoje (10) e seguir até julho, em cronograma que ainda está sendo definido pela comissão.

Entre os alvos das oitivas estão prestadoras de serviços médicos e hospitalares que mantiveram contratos com o governo estadual durante o período mais crítico da emergência sanitária. Os

parlamentares buscam esclarecer denúncias relacionadas a possíveis sobrepreços, entregas parciais e até contratos que, segundo as suspeitas levantadas, não teriam sido integralmente executados.

A convocação foi aprovada por unanimidade pelos integrantes da CPI. Segundo o presidente da comissão, deputado estadual Wilson Santos (PSD), ouvir os responsáveis pelas empresas é uma etapa considerada fundamental para confrontar informações já reunidas durante a investigação. "Esses empresários fizeram as vendas. Sobre eles recaem denúncias de vendas com sobrepreço, vendas onde os objetos foram entregues parcialmente ou não entregues. Então, é muito importante agora ouvirmos os empresários", afirmou. Com a nova etapa, a comissão pretende aprofundar a análise dos con-



Nova etapa das apurações terá foco em contratos

tratos celebrados durante a crise sanitária. A expectativa dos deputados é que, após ouvir os empresários, sejam

convocados servidores e ex-gestores da Secretaria Estadual de Saúde para ampliar o alcance das apurações.

FIT PANTANAL

Dilmar destaca evento turístico como vitrine global do estado

DA REPORTAGEM

A FIT Pantanal 2026 se consolidou mais uma vez como um dos principais eventos de turismo e negócios do Centro-Oeste. Realizada em Cuiabá entre os dias 3 e 7, a feira reuniu representantes de mais de 50 municípios, empresários, investidores e instituições ligadas ao setor produtivo em uma programação voltada à promoção das potencialidades econômicas, culturais e turísticas de Mato Grosso.

Além do turismo, o evento abriu espaço para segmentos como agricultura familiar, artesanato, gastronomia regional e oportunidades de investimento, ampliando a integração entre diferentes áreas da economia mato-grossense.

Presidente da Frente

Parlamentar da Agropecuária da Assembleia Legislativa, o deputado estadual Dilmar Dal Bosco (União Brasil) avaliou que a FIT ultrapassou o caráter regional e passou a ocupar posição de destaque no cenário nacional e internacional. "A FIT Pantanal mostra ao Brasil e ao mundo a capacidade que Mato Grosso possui de gerar oportunidades, atrair investimentos e impulsionar diversos setores da economia. É um ambiente que conecta negócios, turismo, produção e desenvolvimento", afirmou.

Segundo Dilmar, a realização do evento demonstra o potencial econômico do estado e fortalece sua imagem como destino para novos empreendimentos. O deputado também destacou a participação da Federação do Comércio de Bens, Servi-



Deputado destaca geração de negócios

ços e Turismo de Mato Grosso (Fecomércio-MT) na consolidação da iniciativa.

Para o parlamentar, o crescimento econômico depende não apenas da capacidade produtiva de Mato Grosso, mas também de um ambiente favorável aos negócios. "Nosso compromi-

so é construir leis e políticas públicas que incentivem quem produz, quem investe e quem gera empregos.

O desenvolvimento do estado depende de segurança jurídica, infraestrutura e apoio aos setores que movimentam nossa economia", declarou.

DISPUTA ELEITORAL

WF critica Pivetta por defender classificação de facções como terroristas

DA REPORTAGEM

A disputa política pelo Palácio Paiaguás ganhou um novo capítulo após declarações divergentes entre o senador Wellington Fagundes e o governador Otaviano Pivetta sobre o combate às facções criminosas. Pré-candidatos ao Governo de Mato Grosso, os dois passaram a confrontar publicamente suas visões sobre segurança pública.

O embate começou depois que Pivetta elogiou a decisão dos Estados Unidos de classificar o Primeiro Comando da Capital (PCC) e o Comando Vermelho (CV) como organizações terroristas. A avaliação do governador foi contestada por Wellington, que defendeu que a responsabilidade pelo enfrentamento ao crime organizado deve permanecer sob comando das instituições brasileiras.

Na avaliação do senador, a solução para os problemas de segurança não pode ser transferida para agentes externos. Segundo ele, cabe

aos governos estaduais e às forças nacionais de segurança adotar medidas permanentes de combate à criminalidade. "Quem tem que ter a solução da segurança do Estado é o Estado. A Força Nacional vem intervir quando acontece uma situação dessa, mas de forma temporária", afirmou WF.

O parlamentar também sustentou que o fortalecimento da segurança pública passa pela ampliação dos investimentos no efetivo policial e pela valorização dos profissionais que atuam na área. "Quem tem que contratar policiais, valorizar o policial e melhorar a condição de vida da família do policial é o Estado", declarou.

O senador alertou ainda para possíveis reflexos da medida nas relações internacionais do Brasil. Na avaliação dele, decisões dessa natureza podem produzir consequências econômicas, diplomáticas e até institucionais. "Realmente, nós poderemos ter consequências, inclusive relacionadas à autonomia do país. É um tema que exige muita cautela", argumentou.



Declarações ampliam embate pelo Paiaguás

AGRICULTURA		PECUÁRIA		CONJUNTURA ECONÔMICA		Dólar Comercial	Dólar PTAX	Dólar Turismo	Euro Comercial	Euro x Dólar	
Cotação do dia: 15/05/2026		Cotação do dia: 15/05/2026		Cotação do dia: 30/04/2026		5,0673 +1,63%	5,0654 +1,70%	5,2759 +1,60%	5,8884 +1,19%	1,1628 -0,63%	
SOJA Sinop	R\$/sc 102,70	BOI Paranaíta	R\$/@ 340,60	Cesta Básica Cuiabá	R\$ 882,32	Mega-Sena Concurso 3009		Quina Concurso 7027		Bolsa de Valores BVSP Bovespa IND	
MILHO Vila Rica	R\$/sc 41,60	VACA Nordeste	R\$/@ 310,75	VBP MT Mato Grosso	R\$ bi 208,35	04 06 08 18 21 30		24 27 34 44 47		Pontos	177.283,83
ALGODÃO Campo Novo do Parecis	R\$/@ 131,65	LEITE Mato Grosso	R\$/l 2,05	Emp. Agro Mato Grosso	449.371					Volume	22,75 bi
FONTE:IMEA		FONTE:IMEA		FONTE:IMEA						Máxima (Dia)	178.340,52
										Minima (Dia)	175.417,25
										Varição	-0,61 %

Exportações dispararam em 2026 e superaram 1,3 milhão de toneladas até maio

CARNE BOVINA. China amplia compras, lidera demanda global e impulsiona receita do setor

FOTO: DIVULGAÇÃO

ASSESSORIA DE IMPRENSA

As exportações brasileiras de carne bovina seguem em forte expansão em 2026. Em maio, o Brasil embarcou 297 mil toneladas da proteína para o mercado internacional, volume 17,8% superior ao registrado no mesmo mês de 2025. O desempenho reforça o protagonismo do país no comércio global de carne bovina e consolida a trajetória de crescimento observada ao longo do ano.

Os dados do Ministério do Desenvolvimento, Indústria, Comércio e Serviços (MDIC), compilados pela Associação Brasileira das Indústrias Exportadoras de Carnes (ABIEC), mostram que o faturamento das exportações atingiu US\$ 1,83 bilhão em maio, avanço de 6,5% em relação ao mês anterior.

Além do aumento nos embarques, o setor também foi beneficiado pela valorização do produto no mercado internacional. O preço médio da carne bovina exportada alcançou US\$ 6.163 por tonelada, registrando alta de 3,5% na comparação com abril.

A China permaneceu como principal destino da carne bovina brasileira, ampliando sua participação nas compras externas e sustentando o crescimento das exportações nacionais.

Em maio, os chineses adquiriram 157,6 mil toneladas da proteína, movimentando US\$ 1,06 bilhão. O volume representa crescimento de 39,6% em relação ao mes-

mo período do ano passado e corresponde a 53,1% de toda a carne bovina exportada pelo Brasil no mês.

O avanço das compras chinesas ocorre em um momento de antecipação dos embarques por parte dos importadores, diante da implementação de medidas de salvaguarda anunciadas pelo governo do país asiático para o setor de carne bovina.

Os Estados Unidos seguiram como o segundo principal mercado para a carne bovina brasileira em maio. As exportações para o país somaram 28,8 mil toneladas, gerando receita de US\$ 195,6 milhões.

Na comparação anual, os embarques para o mercado norte-americano cresceram 5,1%, demonstrando a manutenção da demanda mesmo em um cenário de maior concorrência internacional.

Entre os principais compradores também se destacaram a Rússia, com importações de 13,7 mil toneladas, o Chile, com 8,5 mil toneladas, e a União Europeia, que adquiriu 8,3 mil toneladas da proteína brasileira durante o mês.

CARNE IN NATURA

A carne bovina in natura continua sendo o principal produto exportado pelo setor. Em maio, essa categoria respondeu por 88,2% do volume total embarcado e por 93,1% de toda a receita obtida com as exportações brasileiras. O faturamento da



carne in natura atingiu aproximadamente US\$ 1,7 bilhão no período, reforçando sua relevância para a balança comercial do agronegócio brasileiro.

No acumulado dos cinco primeiros meses do ano, as exportações brasileiras de carne bovina alcançaram 1,388 milhão de toneladas, crescimento de 15,3% em re-

lação ao mesmo período de 2025.

A receita gerada pelo setor chegou a US\$ 7,88 bilhões entre janeiro e maio, refletindo tanto o aumento do volume exportado quanto a valorização dos preços internacionais.

O preço médio das exportações brasileiras atingiu US\$ 5.677 por tonelada no

Embarques brasileiros crescem mais de 15% no acumulado do ano

período, significativamente acima dos US\$ 4.824 por tonelada registrados nos cinco primeiros meses do ano passado.

A China segue liderando o ranking anual de compradores, com 631,9 mil toneladas importadas e faturamento de US\$ 3,78 bilhões. O país asiático respondeu por 45,5% do volume exportado

pelo Brasil e por 48% de toda a receita gerada pelo setor no acumulado de 2026.

Os Estados Unidos aparecem na segunda posição, com 178,6 mil toneladas embarcadas e receita superior a US\$ 1,16 bilhão. Na sequência estão Chile, Rússia e União Europeia, todos registrando crescimento nas importações da proteína brasileira.

PERIGOSO

Mercado financeiro eleva previsão da inflação para 5,11% este ano

DA REPORTAGEM Agência Brasil

A previsão do mercado financeiro para o Índice Nacional de Preços ao Consumidor Amplo (IPCA), referência oficial da inflação no país, passou de 5,09% para 5,11% este ano.

A estimativa está no Boletim Focus, pesquisa divulgada semanalmente pelo Banco Central (BC) com a expectativa de instituições financeiras para os principais indicadores econômicos.

Com a guerra no Oriente Médio pressionando o preço dos combustíveis e a inflação, a previsão para o IPCA deste ano foi elevada pela décima terceira semana seguida, estourando o intervalo da meta que deve ser perseguida pelo BC. Estabelecida pelo Conselho Monetário

Nacional (CMN), a meta é 3%, com intervalo de tolerância de 1,5 ponto percentual. Ou seja, o limite inferior é 1,5% e o superior, 4,5%.

Em abril, o preço dos alimentos pressionou a inflação oficial, que fechou em 0,67%. O IPCA acumulado em 12 meses ficou em 4,39%, de acordo com o Instituto Brasileiro de Geografia e Estatística (IBGE), ainda dentro do teto da meta de inflação. A inflação de maio será divulgada na sexta (12) pelo IBGE.

Para 2027, a projeção da inflação variou de 4,02% para 4,03%. Para 2028 e 2029, as estimativas são de 3,65% e 3,5%, respectivamente.

Para alcançar a meta de inflação, o Banco Central usa como principal instrumento a taxa básica de juros, a Selic, definida atualmente em 14,5% ao ano pelo Comitê de



Para 2027, a projeção variou de 4,02% para 4,03%

Política Monetária (Copom) do BC. Na última reunião, em abril, por unanimidade, o colegiado reduziu a Selic em

0,25 ponto percentual, pela segunda vez seguida, apesar das tensões em torno da guerra no Oriente Médio.

ALGODÃO

Exportação bate recorde histórico e supera 3 mi de toneladas na temporada

DA REPORTAGEM

As exportações brasileiras de algodão seguem em ritmo recorde e consolidam o protagonismo do país no comércio mundial da fibra. Em maio, o Brasil embarcou 291,2 mil toneladas de algodão, gerando receita de US\$ 449,6 milhões, o maior volume já registrado para o mês na série histórica.

Os dados foram divulgados pela Secretaria de Comércio Exterior (Secex), do Ministério do Desenvolvimento, Indústria, Comércio e Serviços (MDIC), e analisados pela Associação Nacional dos Exportadores de Algodão (Anea).

Apesar da redução em relação a abril, quando os embarques alcançaram 370,4 mil toneladas, o desempenho de maio repre-

sentou crescimento expressivo de 51,5% em volume e de 45,3% em receita na comparação com o mesmo período do ano passado.

Com o resultado de maio, o acumulado da temporada 2025/26, iniciada em julho de 2025, atingiu 3,129 milhões de toneladas exportadas, estabelecendo um novo recorde para o setor algodoeiro brasileiro.

Segundo a Anea, a desaceleração observada entre abril e maio está alinhada ao comportamento sazonal do mercado, sem comprometer o forte desempenho das exportações ao longo da temporada. O algodão representou 1,41% de todas as exportações brasileiras realizadas em maio e ocupou a terceira posição entre os produtos agropecuários mais exportados pelo país no

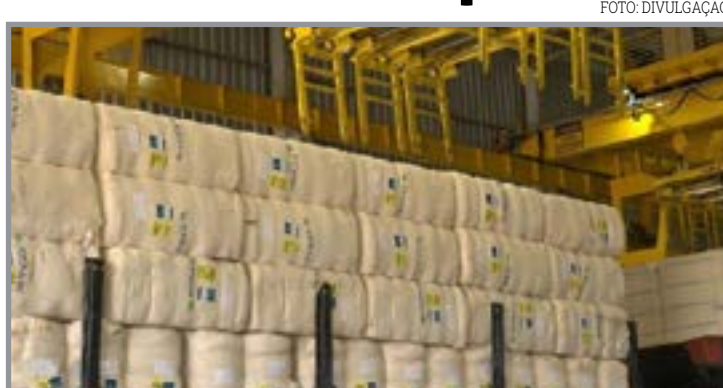

Embarques de algodão alcançam maior volume já registrado para maio

período.

Para o presidente da Anea, Dawid Wajs, os números reforçam a capacidade do Brasil de atender ao mercado internacional de forma contínua, independentemente da época do ano. Segundo ele, o país já ultrapassou a mar-

ca de 3 milhões de toneladas exportadas no acumulado da temporada e registra mais um recorde mensal. Além disso, o segundo trimestre de 2026 já é o maior da história para o setor, mesmo antes da contabilização dos embarques de junho.

20 ANOS À FRENTE

Como a Agrottools redefiniu a tecnologia no agronegócio

ASSESSORIA DE IMPRENSA

Em um setor que responde por cerca de 25% do PIB brasileiro e se tornou um dos principais vetores econômicos do país, a capacidade de transformar dados territoriais em inteligência, deixou de ser diferencial para se tornar infraestrutura crítica e de soberania.

A medida que o agronegócio avança rumo a safras cada vez maiores, o volume de dados acompanha essa expansão em ritmo exponencial.

Aplicações tecnológicas que usam satélites, análise de dados e inteligência artificial se multiplicam em uma velocidade sem precedentes, mas, assim como no campo, não basta apenas semear: é preciso cultivar, ter solidez e histórico de longo prazo. Nesse cenário, o desafio deixa de ser exclusivamente tecnológico, mas principalmente de credibilidade e conhecimento profundo do setor.

É justamente nesse ponto que a Agrottools se

destaca. Ao longo dos últimos 20 anos, a bigtech do agro consolidou-se como o maior ecossistema de soluções digitais baseadas em inteligência de dados para o agro corporativo.

"Construímos uma base sólida de parceiros nacionais e internacionais ao longo de duas décadas, que se beneficiam diariamente das nossas tecnologias para melhorar a compreensão do campo à distância.

Em um cenário de abundância tecnológica, ter relações sólidas baseadas em credibilidade histórica, é um dos maiores ativos a ser explorado", destaca Sergio Rocha, fundador e CEO da companhia.

Para ele, a continuidade desse ciclo será guiada pela capacidade de antecipar cenários, revolucionar a tomada de decisão, ampliar a inteligência sobre o território agrícola com o uso intensivo de IA e principalmente, valorizar com dados mensuráveis aquele que preserva, seja a empresa ou o produtor rural.

FOTO: DIVULGAÇÃO



Mais de 200 clientes em quatro países

Defensoria abre inscrições para mutirão de reconhecimento de paternidade

16 NÚCLEOS. Ação promovida pela DPEMT oferece serviços como acordo para pensão, visita e guarda

FOTO: ISABELA MERCURI/DPEMT

ASSESSORIA DE IMPRENSA

As inscrições para o mutirão de reconhecimento de paternidade "Meu Pai Tem Nome", realizado pela Defensoria Pública do Estado de Mato Grosso (DPEMT), estão abertas. O projeto é uma iniciativa do Condege (Conselho Nacional das Defensoras e Defensores Públicos - Gerais), que busca reduzir o número de crianças sem o nome do pai nas certidões de nascimento no país.

A ação oferece serviços gratuitos – reconhecimento de paternidade, acordo para pensão alimentícia, guarda, visita, entre outros – para mães, pais e responsáveis legais.

As inscrições podem ser feitas até o dia 30 de junho nos 16 Núcleos da DPEMT participantes: Cuiabá, Várzea Grande, Alta Floresta, Barra do Garças, Cáceres, Guarantã do Norte (unificado com Matupá), Juína, Mirassol d'Oeste, Nova Xavantina, Peixoto de Azevedo, Poconé, Pontes e Lacerda, Rondonópolis, Sinop, Sorriso e Tangará da Serra. No total, esses Núcleos englobam 2.301.875 habitantes, incluindo os outros distritos e municípios abrangidos pelas comarcas: Acorizal (Cuiabá), Carlinda (Alta Floresta), Araguaiana, General Carneiro, Pontal do Araguaia, Ribeirãozinho e Torixoréu (Barra do Garças), Novo Mundo (Guarantã do Norte), Castanheira (Juína), Curvelândia (Mirassol d'Oeste), Conquista D'Oeste e Vale de São Domingos (Pon-

tes e Lacerda), São José do Povo (Rondonópolis), Santa Carmem (Sinop), e Ipiranga do Norte (Sorriso).

Os interessados podem se inscrever no mutirão por meio de um formulário online – clique aqui para acessar – e presencialmente. As inscrições podem ser feitas até o dia 30 de junho. Segundo o cronograma oficial da edição deste ano, a coleta geral do material genético para os exames de DNA ocorrerá no dia 3 de julho.

Já o "Dia D", focado no atendimento ao público, entrega dos resultados dos exames de DNA e efetivação dos acordos extrajudiciais, será realizado no dia 1º de agosto em todos os Núcleos participantes. Balanço positivo e impacto social – O mutirão já demonstrou um impacto significativo em diversas localidades de Mato Grosso em suas edições anteriores. O relatório de encerramento da edição de 2025 revela a eficácia das ações desenvolvidas no estado, resultando em 161 atendimentos totais consolidados.

Durante a última campanha, foram contabilizados 115 reconhecimentos voluntários – quando o pai assume a responsabilidade sem a necessidade de teste laboratorial – e 59 exames de DNA realizados. Com uma taxa de confirmação média de mais de 59% nos exames, a atuação da Defensoria Pública garantiu que 94 paternidades fossem oficialmente reconhecidas.



Serviços gratuitos para mães, pais e responsáveis legais

L.R.VERDE

Associação Antigos Fortes entrega 900 kg de alimentos à Assistência Social

DA REPORTAGEM

A solidariedade também fez parte da programação do 2º Encontro Estadual de Veículos Antigos de Lucas do Rio Verde. Na última semana, a Associação Antigos Fortes realizou a entrega de aproximadamente 900 kg de alimentos não perecíveis à Secretaria de Assistência Social.

Os alimentos serão utilizados nas ações desenvolvidas pela assistência social e ajudarão famílias em situação de vulnerabilidade atendidas pelo município. "Essas doações fazem muita diferença para o nosso trabalho de ajuda às famílias e também às entidades. A resposta da sociedade é importante. Quando as associações promovem ações solidárias como essa, todos ganham. Nós podemos fazer a diferença e quem sai beneficiada é a nossa socie-

dade", destacou a primeira-dama e secretária de Assistência Social e Habitação, Janice Ribeiro.

A arrecadação aconteceu durante o encontro de veículos antigos, que reuniu expositores de 25 municípios em Lucas do Rio Verde. Para visitar a exposição, o público foi convidado a contribuir com a doação de alimentos, que agora serão destinados às pessoas que mais precisam.

Presidente da Associação Antigos Fortes, Moura ressaltou que a ação social faz parte do trabalho desenvolvido pela entidade ao longo do ano. "Realizamos o evento na semana passada e hoje estamos fazendo a entrega desses alimentos para a Assistência Social. Temos aproximadamente 900 quilos de alimentos bem variados. Pode parecer pouco para alguns, mas para as famílias



FOTO: DIVULGAÇÃO

Doações ajudarão famílias atendidas pelo município

atendidas fará diferença. Temos certeza de que os doativos chegarão a quem realmente precisa", disse.

A entrega reforça com a participação da comunidade pode gerar resultados

concretos. Com os alimentos já repassados à Assistência Social, os doativos agora serão distribuídos às famílias atendidas pelos programas e serviços desenvolvidos no município.

MATUPÁ

Capacitação fortalece rede de proteção

FOTO: DIVULGAÇÃO

ASSESSORIA DE IMPRENSA

Foi realizado na última semana, na Secretaria de Assistência Social de Matupá, a Capacitação para Acolhida da Revelação Espontânea e Entrevista de Escuta Especializada, um importante momento de qualificação voltado aos profissionais da rede de proteção do município.

O evento, que teve duração de dois dias, reuniu representantes da assistência social, saúde, educação, segurança pública e sistema de justiça.

A capacitação busca fortalecer o atendimento humanizado às crianças e adolescentes vítimas ou testemunhas de violência, promovendo mais preparo técnico, sensibilidade e alinhamento entre os profissionais envolvidos.

A iniciativa reforça o compromisso de Matupá com a garantia de direitos e a construção de uma rede cada vez mais acolhedora, segura e preparada para atuar diante de situações delicadas.



Evento foi realizado na última semana

NÍVEL MT

Sorriso conquista índice de 8,20 no ranking do ID SUAS

DA REPORTAGEM

Sorriso segue na lista dos municípios com alto índice de desempenho no desenvolvimento do Sistema Único de Assistência Sociais (SUAS) de Mato Grosso, fechando 2025 com um índice de 8,20, superior ao de 2025, que foi de 7,94, e ao de 2023, que foi de 5,10. A publicação apresenta os avanços e desafios da gestão municipal do SUAS, com base em indicadores de funcionalidade e operacionalidade.

O relatório traz dados comparativos, análise por porte populacional e por faixas de desempenho, além de destacar boas práticas e pontos críticos que exigem atenção.

Com base em indicadores objetivos, o índice permite analisar a funcionalidade da estrutura do SUAS e a efetividade dos serviços prestados à população.

"O documento é uma ferramenta importantíssima para que possamos, tanto individualmente, quanto coletivamente, fazer o pla-

nejamento, tomar decisões, visualizar pontos críticos e avançar no fortalecimento do SUAS, sempre com o foco no pleno atendimento da nossa população, seja com a disponibilização de acolhimento em situações emergenciais, seja com a disponibilização de ferramentas para a autonomia e o pleno desenvolvimento das famílias", destaca a secretária-adjunta de Assistência Social (Semas), Rejane Nicoletti.

A nota obtida por Sorriso está acima do índice global do Estado, que foi de 7,1, representando um avanço de 6,01% em relação ao índice de 2025. Em todo Mato Grosso, o número de municípios com alto desempenho saltou de 44, em 2024, para 59, em 2025. Em 2023, eram somente 25 nesta lista.

A metodologia do IDSUAS MT foi concebida com base em dois eixos principais: Funcionalidade e Operacionalidade. Cada eixo é composto por indicadores específicos que, após serem processados e normalizados, compõem o índice final.

FOTO: DIVULGAÇÃO



Sorriso segue na lista dos municípios com alto desempenho

Primavera rifa terreno ou R\$ 100 mil; entenda como nasceu a ideia

NOVIDADE. Estratégia criada para fortalecer relacionamento com parceiro e ampliar o alcance das ações do clube

FOTO: DIVULGAÇÃO

DA REPORTAGEM

O Primavera lançou uma campanha que irá sortear um terreno localizado em um bairro de Primavera do Leste. Segundo o clube, o vencedor poderá escolher entre receber o imóvel ou R\$ 100 mil em dinheiro. O sorteio está previsto para ocorrer nos próximos dias, após o encerramento da participação da equipe na Série D do Campeonato Brasileiro – a equipe foi eliminada no último fim de semana.

A iniciativa surgiu após o clube receber o imóvel em uma negociação de patrocínio. Segundo o presidente Bruno Manfio, a diretoria avaliou a possibilidade de vender o terreno, mas decidiu utilizá-lo como prêmio de uma campanha ligada às ações desenvolvidas durante a temporada.

“Nós conseguimos um patrocinador, um patrocinador importante, e na negociação do patrocínio, a gente conseguiu um terreno. Quando conseguimos o terreno, a gente podia vender o terreno e pegar o dinheiro. Só que o nosso trabalho como clube, no final das contas, é divulgar o parceiro sempre, fortalecendo esse relacionamento, para que o patrocinador sinta que vale a pena o investimento e tenha esse retorno”.

De acordo com o dirigente, a escolha pela campanha foi motivada pela possibilidade de ampliar a exposição da parceria ao longo da disputa nacional. “Nossa ideia foi construir uma rifa para poder disponibilizar esse terreno. A rifa exige bastante ação, campanha para vender, e a gente acaba divulgando bastante o nosso parceiro”.

O regulamento prevê que o contemplado possa optar pelo terreno ou pelo valor correspondente em dinheiro.



NACIONAL MATO-GROSSENSE 2025

Ação inédita em Mato Grosso

ASCENSÃO E QUEDA

A equipe de Primavera do Leste tem apenas quatro anos de fundação e disputou em 2026 a primeira Série D de sua história. A vaga foi conquistada após o título do Campeo-

nato Mato-grossense de 2025, quando superou o Cuiabá na decisão.

Nesta temporada, o clube também participou pela primeira vez da Copa do Brasil. Na estreia, avançou à segunda

fase ao vencer o Bragantino/PA por 2 a 1.

Na sequência, acabou eliminado pelo Atlético/GO após derrota por 1 a 0.

O Primavera ainda disputou pela primeira vez a Copa

Verde, mas, apesar das participações inéditas em competições nacionais, foi rebaixado para a segunda divisão do Campeonato Mato-grossense de 2026.

Na Série D, a equipe teve

um confronto diante do Bragantino, jogando em casa, no último domingo. Chegou a estar vencendo por 1 a 0, mas levou a virada e acabou eliminado, na 5ª posição do Grupo A3, com 12 pontos.

O DIGITAL É PASSAGEIRO O PATRIMÔNIO É ETERNO

**NO MERCADO IMOBILIÁRIO, O VALOR ESTÁ NO QUE É SÓLIDO
NINGUÉM CONSTRÓI UM LEGADO SOBRE O QUE DESAPARECE EM 24 HORAS
ENQUANTO VÍDEOS E REDES SOCIAIS ENTREGAM DISTRAÇÕES MOMENTÂNEAS
O JORNAL IMPRESSO ENTREGA PRESENÇA**

A autoridade de quem edifica o futuro sobre o papel
Para quem busca solidez em um mundo de incertezas.

DIÁRIO DO ESTADO MT

O Jornal diário do Mato Grosso

MT registra pelo menos 16 mortes em acidentes nas rodovias em 4 dias

VIOLENCIA. Entre as vítimas estão duas crianças, uma gestante, um professor universitário e um empresário

FOTO: DIVULGAÇÃO

ASSESSORIA DE IMPRENSA

Pelo menos 16 pessoas morreram em acidentes registrados nas rodovias de Mato Grosso entre sexta (5) e segunda (8). As ocorrências foram registradas em diferentes regiões do estado e envolveram batidas frontais, capotamento e saída de pista. Entre as vítimas estão duas crianças, uma gestante, um professor universitário e um empresário.

Os acidentes ocorreram nas rodovias BR-163, BR-364, MT-100, MT-240, MT-325 e MT-358. Além das mortes, outras pessoas ficaram feridas e precisaram de atendimento médico. As causas dos acidentes são investigadas pelas autoridades.

MT-358

Seis pessoas morreram, entre elas duas crianças, e outras duas ficaram feridas em um acidente envolvendo três veículos na MT-358, entre Nova Olímpia e Barra do Bugres, na sexta (5). Segundo a Polícia Civil, a batida foi provocada por uma tentativa de ultrapassagem malsucedida. Entre as vítimas está o professor da Universidade do Estado de Mato Grosso (Unemat), Vitérico Jabur Maluf, de 65 anos.

MT-240

Três pessoas morreram após uma batida entre um carro e uma motocicleta na MT-240, próximo à entrada de Nortelândia, sábado (6). Entre as vítimas está Ana Caroline

Santana de Oliveira, de 28 anos, que estava grávida.

Segundo a Polícia Militar, o carro teria atingido a traseira da moto, e os dois veículos seguiram no sentido Diamantino-Nortelândia. A moto foi arremessada para fora da pista e ficou presa em uma cerca de arame às margens da rodovia.

BR-163

O empresário Alan Citadella, 40 anos, morreu após perder o controle da motocicleta e bater contra uma placa de sinalização na BR-163, em Sorriso, neste domingo (7). Equipes do Corpo de Bombeiros prestaram os primeiros socorros e tentaram reanimá-lo, mas ele não resistiu aos ferimentos. A concessionária Nova Rota do Oeste, responsável pela administração do trecho, informou que as informações preliminares apontam que a vítima perdeu o controle da moto de alta cilindrada, saiu da pista e bateu contra a placa. Outro acidente aconteceu sobre o viaduto na região central de Sinop, na noite de segunda-feira. Um caminhoneiro em alta velocidade bateu de frente com uma Fiat Strada, cujo motorista morreu na hora.

De acordo com informações preliminares, a carreta seguia pela rodovia quando precisou desviar de um caminhão que estava parado sobre o viaduto. Ao sair para ultrapassar, o motorista acabou invadindo a pista contrária e colidiu frontalmente com a Strada.



Acidente sobre o viaduto da BR-163 em Sinop

MT-325

Dois motoristas morreram após uma colisão frontal entre dois carros na MT-325, em Alta Floresta, no domingo (7). Anderson José de Almeida Lage, 40 anos, morreu ainda no local.

Já Ronaldo Dias da Silva, de 35 anos, foi socorrido e levado para o hospital, mas não resistiu aos ferimentos.

Segundo a polícia, Anderson conduzia um carro no sentido Alta Floresta, enquanto Ronaldo dirigia outro modelo no sentido contrário. Em seguida, os dois veículos bateram de frente.

BR-364

Um casal de idosos morreu após um carro se envolver em uma colisão com dois caminhões na BR-364, em Pedra Preta, nesta segunda-feira (8). As vítimas, um homem de 69 anos e uma mulher de 72, estavam no automóvel e morreram no local. Um dos caminhoneiros sofreu ferimentos leves e o outro saiu ileso. Os testes do bafômetro realizados nos motoristas dos veículos de carga tiveram resultado negativo para consumo de álcool.

MT-100

Uma pessoa morreu e outras ficaram feridas após uma camionete capotar na MT-100, em Pontal do Araguaia, segunda (8). Segundo a Polícia Militar, o veículo foi encontrado às margens da rodovia com diversas latinhas de bebida alcoólica em seu interior. Uma das vítimas relatou que o grupo havia consumido álcool em um posto de combustíveis antes de seguir viagem.

ESTATÍSTICAS

Mato Grosso registrou 333 mortes no trânsito entre janeiro e abril de 2026, segundo

dados do Sistema Nacional de Informações de Segurança Pública (Sinesp). O mês com maior número de vítimas foi fevereiro, com 93 mortes. Em seguida aparecem janeiro e abril, ambos com 82 registros.

As estatísticas mostram que os homens representam a maior parte das vítimas. Das 333 mortes registradas no período, 272 foram de homens e 61 de mulheres, o que corresponde a cerca de 81% dos casos. Entre os municípios com mais ocorrências de trânsito estão Cuiabá, Sinop, Várzea Grande, Rondonópolis e Tangará da Serra.

EDITAL DE LICITAÇÃO ONLINE

Fernando José Cerello Gonçalves Pereira, Leloeiro Oficial inscrito na IJUCESP nº 844, faz saber, através do presente Edital, que devidamente autorizado pelo BANCO BRADESCO S/A, inscrito no CNPJ sob nº 60.746.948/0001-12, promoverá a venda em Leilão (1ª ou 2ª) do imóvel abaixo descrito, nas datas, hora e local infrascriptos, na forma da Lei 9.514/97. Localização do imóvel: Barra do Garças-MT, Zona Rural, Área rural com 360.9530ha, denominada Fazenda Princesa, na fazenda de domínio da Rodovia Federal BR-070, Km 25, ÁREA RURAL, Inscrita 901.024.002.773-7-0, CCR: 94873300, NIF: 1.585.509-6, Matr: 57.682 de 1ª RI Local. Obs.: (I) Compete exclusivamente ao arrematante, providenciar às suas expensas, toda e qualquer regularização física e documental do imóvel, perante os órgãos competentes; (II) Georreferenciamento e demarcação física do imóvel; (III) Verificar a existência de reserva legal, adotando as medidas judiciais ou extrajudiciais que venham a ser necessárias, incluindo ajustes em geral com os confrontantes e regularização dos registros, se for o caso; (IV) Regularizar eventuais edificações verificadas no local e não averbadas no RFI e/ou providenciar a averbação de eventual demarcação; (V) Cadastro Ambiental (CAR); (VI) Certificado de cadastro de imóvel rural (CCIR); (VII) A referida venda trata-se apenas da propriedade rural. Caso existam bens semovíveis (animais) no imóvel, estes não farão parte da venda; (VIII) Ocupada (AF); 1ª Leilão: 24/06/2026, às 15:00 Lanche mínimo: R\$ 5.360.000,00; 2ª Leilão: 26/06/2026, às 15:00 Lanche mínimo: R\$ 5.515.000,00. Condição de pagamento à vista, mais comissão de 5% ao leiloeiro. Os leilões serão realizados exclusivamente pela internet, através da plataforma www.megalioes.com.br. Da participação online: O interessado deverá efetuar o cadastramento prévio perante o leiloeiro, com até 3 horas de antecedência ao evento. O fiduciante será comunicado das datas, horários e local de realização dos leilões, para no caso de interesse, exercer o direito de preferência na aquisição do imóvel, pelo valor da dívida, acrescido das encargos e despesas, na forma estabelecidas no parágrafo 2º-A do artigo 27 da Lei 9.514/97, incluído pela Lei 13.462 de 11/07/2017. Os interessados devem consultar as condições de pagamento e venda dos imóveis disponíveis nos sites: www.braDESCO.com.br e www.megalioes.com.br. Para mais informações - tel.: (11) 3149-4600. Fernando José Cerello Gonçalves Pereira - Leloeiro Oficial IJUCESP nº 844.

ESTADO DE MATO GROSSO
PREFEITURA MUNICIPAL DE CURVELÂNDIA
RATIFICAÇÃO E HOMOLOGAÇÃO DA INEXIGIBILIDADE DE LICITAÇÃO Nº 007/2026

O Prefeito Municipal De Curvelândia/Mt, No Uso Das Atribuições E De Acordo Com O Art. 74 Inciso II Da Lei Federal Nº 14.133/21 E Decreto Municipal Nº 119/23, Conforme Consta No Processo A Manifestação Da Comissão De Contratação E De Acordo Com O Parecer Da Assessoria Jurídica Desta Prefeitura, Resolve Ratificar E Homologar O Processo Licitatório Nº 036/2026, Inexigibilidade De Licitação Nº 007/2026, cujo Objeto É A Contratação Direta, Por Inexigibilidade De Licitação, De Show Artístico Regional Com O Cantor Jero Neto, Para Apresentação No Dia 12 De Junho De 2026, Às 23h30min, Com Duração Mínima De 01h40min, Durante A 16ª Edição Da Festa Do Queijo Do Município De Curvelândia/Mt, Conforme Proposta Sigcon Nº 1319/2026. Determino Que Sejam Adotadas As Medidas Cabíveis Para Contratação Da Empresa: Ta Até Doce Produções Artísticas E Eventos Ltda, Inscrita No Cnpj Nº 53.633.037/0001-13, No Valor Total De R\$ 60.000,00 (Sessenta Mil Reais).

Curvelândia/MT, 08 de junho de 2026.
JADILSON ALVES DE SOUZA
Prefeito Municipal

ESTADO DE MATO GROSSO
PREFEITURA MUNICIPAL DE CURVELÂNDIA
RATIFICAÇÃO E HOMOLOGAÇÃO DA INEXIGIBILIDADE DE LICITAÇÃO Nº 005/2026

O Prefeito Municipal De Curvelândia/Mt, No Uso Das Atribuições E De Acordo Com O Art. 74 Inciso II Da Lei Federal Nº 14.133/21 E Decreto Municipal Nº 119/23, Conforme Consta No Processo A Manifestação Da Comissão De Contratação E De Acordo Com O Parecer Da Assessoria Jurídica Desta Prefeitura, Resolve Ratificar E Homologar O Processo Licitatório Nº 034/2026, Inexigibilidade De Licitação Nº 005/2026, cujo Objeto É A Contratação Direta, Por Inexigibilidade De Licitação, De Show Artístico Nacional Com A Dupla Augustto & Gabriel, Para Apresentação Durante A 16ª Edição Da Festa Do Queijo Do Município De Curvelândia/Mt. Determino Que Sejam Adotadas As Medidas Cabíveis Para Contratação Da Empresa: Unika Producao E Entretenimento Ltda, Inscrita No Cnpj Nº 43.261.084/0001-20, No Valor Total De R\$ 130.000,00 (Cento e Trinta Mil Reais).

Curvelândia/MT, 08 de junho de 2026.
JADILSON ALVES DE SOUZA
Prefeito Municipal

ESTADO DE MATO GROSSO
PREFEITURA MUNICIPAL DE CURVELÂNDIA
RATIFICAÇÃO E HOMOLOGAÇÃO DA INEXIGIBILIDADE DE LICITAÇÃO Nº 006/2026

O Prefeito Municipal De Curvelândia/Mt, No Uso Das Atribuições E De Acordo Com O Art. 74 Inciso II Da Lei Federal Nº 14.133/21 E Decreto Municipal Nº 119/23, Conforme Consta No Processo A Manifestação Da Comissão De Contratação E De Acordo Com O Parecer Da Assessoria Jurídica Desta Prefeitura, Resolve Ratificar E Homologar O Processo Licitatório Nº 035/2026, Inexigibilidade De Licitação Nº 006/2026, cujo Objeto É A Contratação Direta, Por Inexigibilidade De Licitação, De Show Artístico Regional Com O Cantor Léo Vaqueiro, Para Apresentação Às 01h30min Do Dia 14 De Junho De 2026, Durante A Madrugada De 13 De Junho Para 14 De Junho De 2026, Na 16ª Edição Da Festa Do Queijo Do Município De Curvelândia/Mt, Conforme Proposta Sigcon Nº 1319/2026. Determino Que Sejam Adotadas As Medidas Cabíveis Para Contratação Da Empresa: Estylus Eventos E Locacao De Estruturas, Som E Luz Ltda, Inscrita No Cnpj Nº 45.564.524/0001-43, No Valor Total De R\$ 70.000,00 (Setenta Mil Reais), Curvelândia/MT, 08 de junho de 2026.

Curvelândia/MT, 08 de junho de 2026.
JADILSON ALVES DE SOUZA
Prefeito Municipal

ESTADO DE MATO GROSSO
PREFEITURA MUNICIPAL DE CURVELÂNDIA
RATIFICAÇÃO E HOMOLOGAÇÃO DA INEXIGIBILIDADE DE LICITAÇÃO Nº 008/2026

O Prefeito Municipal De Curvelândia/Mt, No Uso Das Atribuições E De Acordo Com O Art. 74 Inciso II Da Lei Federal Nº 14.133/21 E Decreto Municipal Nº 119/23, Conforme Consta No Processo A Manifestação Da Comissão De Contratação E De Acordo Com O Parecer Da Assessoria Jurídica Desta Prefeitura, Resolve Ratificar E Homologar O Processo Licitatório Nº 037/2026, Inexigibilidade De Licitação Nº 008/2026, cujo Objeto É A Contratação Direta, Por Inexigibilidade De Licitação, De Show Artístico Regional Com O Cantor João Felipe, Para Apresentação No Dia 12 De Junho De 2026, Às 21h30min, Com Duração Mínima De 01h30min, Durante A 16ª Edição Da Festa Do Queijo Do Município De Curvelândia/Mt, Conforme Proposta Sigcon Nº 1319/2026. Determino Que Sejam Adotadas As Medidas Cabíveis Para Contratação Da Empresa: Sobrando Producoes E Eventos Ltda, Inscrita No Cnpj Nº 48.762.635/0001-52, No Valor Total De R\$ 60.000,00 (Sessenta Mil Reais).

Curvelândia/MT, 08 de junho de 2026.
JADILSON ALVES DE SOUZA
Prefeito Municipal

Transforme sua imobiliária em uma máquina de vendas online.

LUNO | imob

Você é único e merece um atendimento exclusivo!

Site Premium, com inteligência artificial e integração total ao LUNO CRM.

LUNO | imob **LUNO | sites** **LUNO | AI**

Av. das acácias, 2671
Setor Residencial Norte
Sinop, MT

(66) 9.9671-7774

@lunomob
@lunomob

lunomob.com.br

