NO ICMS

GOVERNO CONSEGUE REDUÇÃO INÉDITA

Página -3

MILHO

INDICADOR VOLTA A OPERAR ACIMA DOS R$ 96/SC

Página -4

DE MARADONA A MESSI

"ESTOU TENTANDO VOLTAR À MINHA ROTINA"

Página -6

SINOP

SELO UNICEF DE PROTEÇÃO AOS DIREITOS DAS CRIANÇAS

Página -3

DIÁRIO DO ESTADO

TERÇA-FEIRA | O JORNAL DIÁRIO DO ESTADO DO MATO GROSSO

13 de julho de 2021 - Ano II - Edição 581 - R$ 3,00 | Informações: **66 3535-1000 | www.diariodoestadomt.com.br | Fundado em 2019**

Manhã | Tarde | Noite

Máx **30** | Mín **19**

WEBSITE

DIVULGAÇÃO

CANARANA

3 pessoas morrem e duas ficam feridas em acidente na MT-020

Três homens morreram e duas mulheres ficaram feridas após uma Hilux e um Gol baterem na MT-020, em Canarana, no sábado. Três pessoas ficaram presas nas ferragens. As três vítimas que morreram estavam no carro menor. As duas mulheres que estavam na caminhonete foram encaminhadas ao Hospital Municipal de Canarana por terceiros. *Página - 7*

Soja (saca 60Kg) Venda

Sinop	R$ 147,00
Sorriso	R$ 147,00
Lucas R. Verde	R$ 148,00
Nova Mutum	R$ 149,00
Rondonópolis	R$ 152,00

Fonte: IMEA

Milho (saca 60Kg) Venda

Sinop	R$ 58,50
Sorriso	R$ 59,00
Lucas R. Verde	R$ 58,80
Nova Mutum	R$ 59,30
Rondonópolis	R$ 60,90

Fonte: IMEA

Arroz (saca 60Kg) Venda

Sinop
Arroz Sequeiro Cultivar Primavera ..... R$ 125,00

Sorriso
Arroz Sequeiro Cultivar Primavera ..... R$ 125,00

Fonte: AGROLINK

Algodão

Cuiábá	R$ 122,65
Sorriso	R$ 121,93
Lucas R. Verde	R$ 122,07
Nova Mutum	R$ 122,27
Rondonópolis	R$ 123,13

Fonte: IMEA

Boi Gordo (compra comercial)

Sinop	R$ 250,67
Nova Mutum	R$ 252,50
Rondonópolis	R$ 250,00

Fonte: IMEA

ÍNDICES DE PREÇOS

Cesta Básica	R$ 523,60

Fonte: IMEA

Cotações

Dólar -0,95% R$ 5,1846

Bovespa +1,85 % 127.747,97 pts

Euro -1,12% R$ 6,1467

Selic (3,5 % a.a.)

Salário mínimo R$ 1.100

DIVULGAÇÃO

Comércio e serviços sustentam arrecadação

O Instituto de Pesquisa e Análise da Fecomércio (IPF-MT) revelou que o volume de vendas no varejo e na prestação de serviços no estado atingiram resultados positivos em meio à pandemia por Covid-19, igualando-se, inclusive, ao período anterior à crise político-econômica de 2014/2017. O agronegócio impulsionou os demais setores da economia. **Página -4**

DIVULGAÇÃO

BRASILEIRÃO

Mat(h)eus, o nome da bola!

Mateus ou Matheus. É melhor os torcedores se acostumarem com esse nome porque, muito provavelmente, é ou será o grito mais entoado nas arquibancadas e um dos craques do seu time no futuro – ou presente! A resposta para que essa geração, nascida na década de 1990 e início dos anos 2000, está em duas explicações. *Página 6*

BICAMPEÃ!

Itália sobe degrau entre campeões da Eurocopa

MICHAEL REGAN/REUTES

Ao superar a Inglaterra neste domingo em Wembley, a seleção da Itália conquistou o seu segundo título da Eurocopa. O primeiro foi em 1968, com a geração de Dino Zoff, Giacinto Facchetti, Gigi Riva e companhia. Ou seja, mais de 50 anos de espera entre uma comemoração e outra, com dois vice-campeonatos em 2000 e 2012 no meio do caminho. **Página - 8**

Editorial

Privatizar os Correios

A julgar pelos estudos elaborados até agora, o processo de privatização dos Correios segue um bom caminho, no sentido de combinar a busca de eficiência e adaptação aos avanços tecnológicos com a necessária preservação da natureza pública dos serviços postais.

O trabalho que servirá de subsídio para a modelagem de venda da empresa, elaborado sob a liderança do BNDES, mapeou amplamente as experiências internacionais com liberalização do setor e privatizações, além das principais referências regulatórias.

As conclusões estão bem alinhadas aos objetivos elencados no projeto de lei encaminhado pelo Executivo e que tramita na Câmara dos Deputados em regime de urgência.

As principais premissas são a manutenção do papel estatal na regulação de serviços postais, com foco na preservação da universalidade de acesso e tarifas razoáveis, de um lado, e o fomento da concorrência no restante do mercado de encomendas, de outro.

Para tanto, as políticas que orientarão o setor permanecem sob a responsabilidade do Ministério das Comunicações, que delegará a regulação para a Anatel. Com isso, fica assegurada a natureza pública dos serviços postais, sob regime de concessão.

O estudo do BNDES aponta para uma ampla gama de desafios, para os quais os Correios estatais não estão preparados. As mudanças tecnológicas, para começo de análise, provocam queda acentuada da remessa de correspondências (cerca de 41% entre 2015 e 2019), fenômeno observado em todos os países analisados.

Ao mesmo tempo, há um enorme crescimento do segmento de encomendas, na casa de 15% ao ano, fomentado pelo comércio eletrônico. A mudança de hábitos provocada pela pandemia só fará acelerar esse processo, que demandará capacitação tecnológica em logística e informatização.

Os Correios, por certo, têm atributos. Com 98,1 mil funcionários e presença em praticamente todos os municípios do país, a empresa tem potencial para competir num mercado em ampla transformação. Para tanto, porém, precisa de ferramentas, a começar por boa gestão, flexibilidade e acesso a capital.

A necessidade de investimentos para lidar com as demandas crescentes do mercado é significativa, de pelo menos R$ 2,5 bilhões ao ano, segundo o estudo, um múltiplo dos R$ 300 milhões que vêm sendo aportados pelos Correios nos últimos anos. Embora a empresa venha obtendo lucros modestos, de R$ 1,5 bilhão em 2020, dificilmente poderá fazer frente a tais necessidades.

A demora em atualizar a regulação do setor em rápida transformação e de bem dispor do patrimônio que ainda resta desgastará a empresa. Vender os Correios não significa deixar de atentar para o papel regulatório do Estado. Resta esperar que os parlamentares não cedam a tentações corporativistas e clientelistas ao votarem a privatização, como fizeram ao desvirtuar as normas para a venda da Eletrobras.

> “Resta esperar que os parlamentares não cedam a tentações corporativistas e clientelistas ao votarem a privatização, como fizeram ao **desvirtuar as normas** para a venda da Eletrobras”

Ranking dos Políticos - Facebook

IMAGEM DO DIA

Crédito: Divulgação

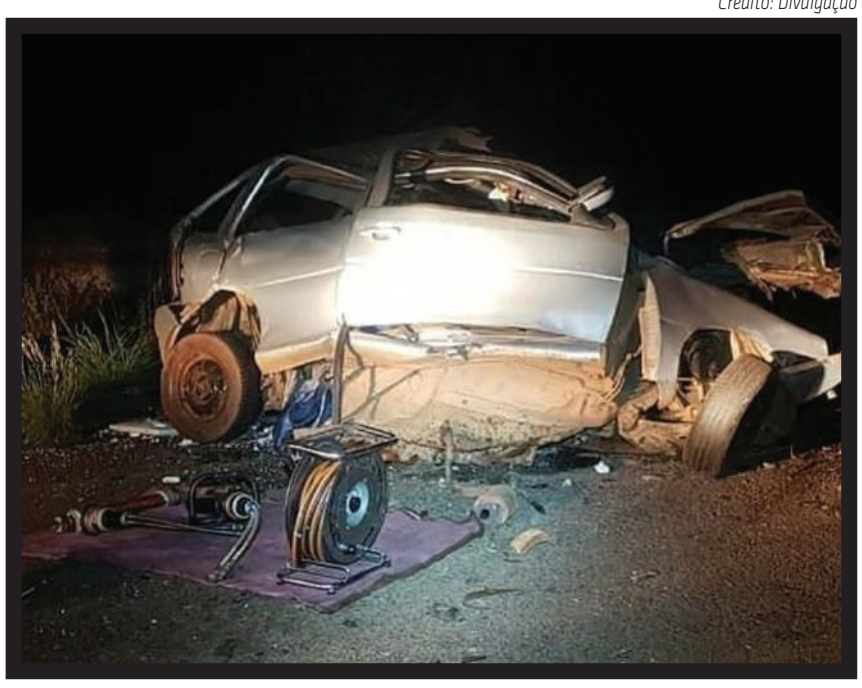

Três homens morreram e duas mulheres ficaram feridas após uma Hilux e um Gol baterem de frente na MT-020, em Canarana, no sábado. As três vítimas que morreram estavam no Gol. As duas mulheres que estavam na caminhonete foram encaminhadas ao Hospital Municipal de Canarana por terceiros. Segundo relatos, o condutor do Gol fazia manobras em ‘zigue-zague’ pela pista, momentos antes da colisão. Além disso, foi constatado que no veículo em questão havia bebidas alcoólicas.

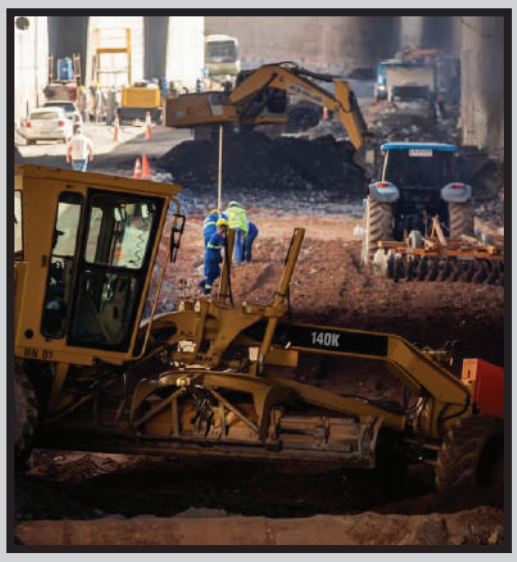

PADRÃO SILVAL

Quem passa pela Trincheira Jurumirim na Av. Miguel Sutil (e vê o tamanho do reparo que está sendo feito no local) percebe o quanto a obra foi mal feita. A reforma tem utilizado inúmeras máquinas pesadas e dezenas de homens, dando a entender que há muito trabalho a fazer. Durante a construção no Governo Silval Barbosa (sempre ele), não foi feito o chamado colchão drenante. Isso fez com que o lençol freático ficasse muito perto da camada de asfalto, prejudicando o piso assim como as paredes laterais, por causa da umidade. O Governo do Estado já avisou que vai acionar o Consórcio Sobeltar, responsável pela obra, a restituir os cofres públicos. A empresa recebeu R$ 50 milhões para fazer a trincheira.

SEM INFLUENCIAR

O senador Jayme Campos negou qualquer influência na nomeação do empresário Leonardo Leão no secretariado da Prefeitura de Cuiabá. O parlamentar disse, ainda, não acreditar que a nomeação possa causar tensão com o governador Mauro Mendes, diante da rixa que existe entre ele e o prefeito Emanuel Pinheiro. “O Leão é meu amigo, meu compadre, tem meu respeito, minha admiração. Mas essa é uma escolha pessoal do prefeito Emanuel Pinheiro”, resumiu.

REDUÇÃO DA TIRAGEM EM RESPEITO AOS FUNCIONÁRIOS

Em virtude da crise provocada há mais de um ano pelo novo coronavírus, o Diário do Estado MT informa aos seus leitores que seguirá presando pela qualidade da informação neste período, porém, com tiragem menor em respeito, principalmente, aos seus funcionários. Da apuração à distribuição, muita gente está envolvida, e na maior parte do tempo, próximos uns aos outros. Agradecemos a compreensão!

I.N.T.E.R.L.I.G.A.D.O

POR LEANDRO CARECA

Será que é tão boa assim?

Desde que troquei de celular estou sem usar película. O acessório, que não fazia parte do meu dia a dia, voltou à minha vida por conta de um problema de saúde que comprometeu parcialmente minha coordenação motora. Em virtude disso resolvi proteger mais o aparelho, pelo risco maior de queda, embora não tenha tido nenhum problema do gênero.

A última que utilizei, no aparelho anterior, foi da família das 3D (que aumentaram a quantidade de “D” principalmente com motivação comercial), mas não estava encontrando com facilidade para o novo aparelho. Eis que, então, surgiu uma “novidade”: a película de hidrogel, resistente a quase tudo, com poder regenerativo e com publicidades que lembram as famosas “Facas Guinsu”, tamanho o exagero.

Toda essa proteção não custa pouco, e o valor cobrado é um tanto quanto exagerado. Mas, claro, os atendentes fazem questão de frisar que você não vai ter novamente essa despesa, afinal, nada vai destruir sua nova película.

Motivado por uma promoção com 25% de desconto resolvi experimentar essa “maravilha”. Fui até uma loja conhecida na cidade e ouvi novamente todas as supostas vantagens do produto. Acompanhei a máquina cortar a película que, ao ser instalada, revelou o primeiro problema: muito grande. A atendente disse que selecionou o tamanho para quem não utiliza capinhas, e que, no caso, teria que ser menor. Jogou o item fora e partiu para um novo.

Mais uma vez vi a máquina fazendo seu trabalho e, dessa vez, a película ficou do tamanho correto, com o orifício para a câmera e tudo mais. Ficaram algumas bolhas e marcas, mas disseram que, como ela é extremamente tecnológica, o calor faria com que tudo se resolvesse, e provavelmente o próprio carregamento faria com que tudo ficasse como deveria.

Como eu imaginava, a “solução milagrosa” não ocorreu, e o incômodo começou. Mas isso, claro, é assunto para o próximo texto.

E a gente vai ficando por aqui. Suas opiniões, sugestões e críticas são muito importantes, e você pode entrar em contato pelo fone (66) 99971-6500, pelo e-mail, lsmussi@hotmail.com ou visitar nosso perfil em facebook.com/paginadocareca. Do mais um grande abraço, e até a próxima, se Deus quiser!

CLIC FINAL

A forma com que a película é recortada chama bastante a atenção, especialmente pelas possibilidades que se abrem com o produto, permitindo escolher a área a ser protegida, a instalação de película na parte traseira do aparelho, nas câmeras e até mesmo em outros dispositivos, como tablets e afins. Realmente um universo de possibilidades praticamente impossível de se atingir com películas específicas para cada modelo e finalidade.

Verdade? Não, fofoca

GONÇALO A. DE BARROS

O que importa mais, o fato ou a sua apreensão? Primeiramente, deve-se entender que a consciência é diferente das coisas

O que importa mais, o fato ou a sua apreensão? Primeiramente, deve-se entender que a consciência é diferente das coisas e, do ponto de vista do saber, é anterior a elas.

Então, pode-se destacar que a consciência concebe as ideias das coisas (Descartes), que representa as coisas (Kant), ou ainda que constitui as coisas como significações (Husserl).

Independente do caminho filosófico a perseguir, está claro que a consciência não é uma coisa e um objeto não é consciência, ou seja, o sujeito do conhecimento é uma realidade separada e distinta da realidade do objeto do conhecimento (Marilena Chaui, Convite à Filosofia). Assim, o sujeito existe e de forma distinta das demais coisas.

A apreensão do fato tende a ser distinta na proporção da concorrência dos demais sujeitos para a sua compreensão. Daqui advém a noção de que não pode haver verdade absoluta. A par disso, por que a metafísica estaria morta ou mesmo superada?

Para o aristotelismo, é papel da metafísica a investigação das realidades que transcendem a experiência sensível. Ainda que Hume a tenha descartado quase que por completo, entendendo que a razão humana não tem como alcançar o conhecimento da realidade em si, e Habermas a tenha entendido como superada pela filosofia da linguagem, a metafísica sobrevive porque ela dá fundamento à paridade entre objeto e consciência.

Se desconsiderada, a razão seria comandada pelos influxos da experiência sensível e perderia densidade na teoria do conhecimento, ou seja, o sujeito perde primazia, a consciência de si reflexiva nunca seria o ponto de partida do saber, muito menos concorreria com a experiência.

A razão não é a consciência moral que orienta as vontades? Como diferenciar na matemática dois termos, então? A matemática, mesmo considerando a geometria, não seria ciência por não ser objeto de experiência no mundo sensível?

A apreensão diferenciada de determinado fenômeno por diferentes sujeitos demonstra a paridade entre a experiência sensível e a razão. Mais, a dependência entre elas, sem qualquer sobreposição.

A realidade externa compete com a realidade interna. É dessa síntese, do confronto entre elas, que nascerá a apreensão, o conhecimento sobre o objeto, que será sempre relativizado e temporal, visto perdurar até ser substituído por outro.

Também, isso independe de se considerar que o sujeito é um lugar vazio na oração, como parece enaltecer a filosofia da linguagem e Habermas, pois, o mesmo também poderá ser afirmado sobre o objeto do discurso, que está na realidade do mundo, na sociedade e na natureza, como representação e não como semelhança.

Assim, respondendo à pergunta inicial, ambos importam. O fato e o conteúdo de sua apreensão. E as variadas tentativas de afirmação quanto ao conhecimento sobre determinada pessoa sempre será parcial, por isso que a cautela nos é cara, por ser fundamental, e a química dos remédios, perigosa. Portanto, não fofoque, ignorante!!! É por aí...

GONÇALO ANTUNES DE BARROS NETO
É GRADUADO EM FILOSOFIA E DIREITO

EXPEDIENTE

DIÁRIO DO ESTADO
O JORNAL DIÁRIO DO ESTADO DO MATO GROSSO
DIARIO DO ESTADO MT GRAFICA E EDITORA LTDA
CNPJ: 22.770.157/0001-39

Diário do Estado de Mato Grosso
SINOP
Rua dos Angelins, 10 Sala 02 – Jardim das Oliveiras – Sinop-MT CEP 78552-442 Caixa Postal 180
CUIABÁ
Rua dos Angelins, 10 Sala 02 – Jardim das Oliveiras – Sinop-MT CEP 78552-442 Caixa Postal 180

Diretor-Geral
Carlos Oliveira
Diretor de Redação
José Roberto Gonçalves
Editor de Política
Clemerson Mendes
Diagramação e Artes
Thiago Slovinski

E-mails
atendimento@diariodoestadomt.com.br
comercial@diariodoestadomt.com.br
redacao@diariodoestadomt.com.br
Fone: 66 3535-1000
OS ARTIGOS DE OPINIÃO ASSINADOS POR COLABORADORES SÃO DE RESPONSABILIDADE EXCLUSIVA DE SEUS AUTORES

ASSINATURAS
Sinop - R$ 600,00 anual
Outras cidades - R$ 800,00 anual
www.diariodoestadomt.com.br

Governo de MT consegue redução inédita de ICMS

VAREJO. Autorização veio junto ao Confaz para os setores de calçados, confecções e têxtil

FOTO: ASSESSORIA

O decreto, que passa a vigorar a partir de agosto

DA REPORTAGEM

O Governo de Mato Grosso, por meio da Secretaria de Estado de Fazenda (Sefaz-MT), conseguiu autorização do Conselho Nacional de Política Fazendária (Confaz) para reduzir a base de cálculo do ICMS das operações internas promovidas por contribuintes optantes pelo Simples Nacional e pelo SIMEI dos setores de calçados, vestuário, confecções e tecidos no Estado.

A ação é inédita no País e foi regulamentada por meio de Decreto, assinado pelo governador Mauro Mendes nesta sexta-feira (09.07), que passa a vigorar a partir do dia 1º de agosto. "Hoje muitas empresas que estão ali na faixa de MEI e do Simples, quando começa a bater no teto têm dificuldades para crescer, porque aumenta muito a carga tributária. O Governo de Mato Grosso, através de um trabalho espetacular do nosso secretário de Fazenda, conseguiu aprovação no Confaz e Mato Grosso será pioneiro na redução da carga tributária para este setor. É um dever do Estado interagir para permitir o crescimento das pequenas e micro empresas", disse o governador Mauro Mendes, após assinatura do decreto.

"É um incentivo à produtividade, um incentivo para que as empresas mato-grossenses desses setores que sofreram muito com a pandemia possam crescer. É um setor que emprega muito, então esse estímulo vai contribuir pra que a gente mantenha esses postos e que aumente o número de trabalhadores. Essa é uma iniciativa inédita no Brasil e Mato Grosso, com isso, está dando um exemplo do que pode ser adotado em todos os demais estados", frisou o secretário de Fazenda, Rogério Gallo.

O presidente do Sindicato do Comércio Varejista de Calçados e Couros do Estado (Sincalco-MT), Junior Macagnam, afirmou que o benefício fiscal era pleiteado pelo setor há anos, mas só foi garantido pela atual gestão do Governo do Estado.

"Agradecemos ao governador e ao secretário Gallo por atender essa reivindicação, que já vem de longa data e vai fazer com que o setor cresça, se desenvolva e gere mais emprego e renda no nosso Estado. Hoje temos uma lei que é segura, constitucional e com todas as garantias. Esperamos que essa parceria dure por muito tempo", destacou Macagnam.

A suplente de senadora Margareth Buzetti, que também participou do ato de assinatura do Decreto, reforçou que a regulamentação do benefício corrige distorções e garante equidade para que esses trabalhadores possam crescer e se desenvolver.

"Eram empresas não estavam na Reforma Tributária, então estavam em desvantagem. E hoje o Governo está corrigindo isso. É muito importante porque se você fomenta o comércio, você fomenta geração de emprego e renda e arrecada mais impostos.

Um comércio forte é também uma indústria forte", pontuou.

QUER O DOBRO

Deputado defende mais recursos para os hospitais filantrópicos

DA REPORTAGEM

O deputado estadual Thiago Silva (MDB) defendeu durante a sessão legislativa que o Estado possa destinar mais recursos para ampliar o atendimento dos hospitais filantrópicos de Mato Grosso. O debate foi proposto no parlamento por meio da Mensagem que altera o Fundo de Equilíbrio Fiscal do Estado (Feef), lei 10.709 de 28/06/18.

De acordo com o novo projeto apresentado, os recursos estaduais arrecadados saltarão de 20% para 40% e deverão ser repassados para o Fundo Estadual de Saúde e Fundo Estadual de Assistência Social para realizar atendimento aos Hospitais Filantrópicos e entidades de apoio social.

O projeto de substitutivo integral ao texto da lei 10.709 propõe que do montante total 70% dos recursos sejam encaminhados para o FES (Saúde) e os outros 30% para o FUS (Social). "Precisamos ampliar os recursos para os hospitais filantrópicos, nós acompanhamos de perto o trabalho da Santa Casa de Rondonópolis, entidade essa fundamental para o SUS da região sudeste. Fizemos a cobrança desde o início do mandato para que o Estado possa corrigir a defasagem do preço das UTI's da Santa Casa e melhorar os recursos do Feef para que possamos continuar apoiando o atendimento dos hospitais filantrópicos", disse o deputado Thiago Silva.

O projeto foi pedido vista pelo deputado Lúdio Cabral (PT) e deverá ser votado na próxima sessão parlamentar, após o recesso parlamentar.

FOTO: DIVULGAÇÃO

O projeto pede aumento dos recursos de 20% para 40%

VOTAÇÃO

O projeto de maior impacto é a renovação do Fundo da Saúde, que reserva dinheiro para auxílio aos hospitais filantrópicos, como o Hospital do Câncer, Santa Helena, Instituto Lions da Visão e Hospital Geral. A previsão é que sejam destinados R$ 40 milhões para ajudar estas unidades a manter atendimento a pacientes do Sistema Único de Saúde (SUS). Esse público corresponde a mais de 60% dos atendimentos nos filantrópicos em Mato Grosso.

LUCAS DO R.V

Novo modelo de atendimento implantado nos PSFs

DA REPORTAGEM

A rede pública de saúde de Lucas do Rio Verde passa por uma reorganização no método de atendimento nos PSFs. Para diminuir a espera e conseguir dar mais tempo hábil para cada atendimento, o Município está iniciando a aplicação da metodologia do Acesso Avançado que consiste em uma escuta qualificada que antecede o atendimento do paciente.

Dinâmico, rápido e de forma individual, é feito um acolhimento em sala particular para receber e ouvir o paciente, entender sua demanda e encaixá-lo dentro das possibilidades de serviços do PSF no mesmo dia ou em até 72h após o primeiro contato na unidade. A escuta qualificada do Acesso Avançado não é o mesmo serviço que a triagem, procedimento já conhecido e, sim, um serviço a mais a ser ofertado.

Para a Secretária Municipal de Saúde, dra. Fernanda Heldt Ventura, o Acesso Avançado é uma forma de humanizar o atendimento e otimizar os serviços da Saúde.

"A escuta qualificada pode ser feita por qualquer profissional da Unidade, previamente capacitado para entender os serviços ofertados no PSF, reconhecer as necessidades do paciente e conectar as duas situações. Dessa forma é possível ofertar um atendimento de qualidade, com menos urgência, resultando em mais conhecimento de caso e também utilizar melhor todos os serviços e profissionais disponíveis na rede pública de saúde", explica a médica.

De acordo com os preceitos do método de Acesso Avançado, parte dos atendimentos diários é para a demanda espontânea emergencial que surge naturalmente e a outra parte do tempo é destinada para agendamentos, possibilitando, então, reserva de tempo hábil para um atendimento estável, sem a pressa dos atendimentos de urgência.

"Dessa forma também é possível diminuir as filas nas unidades de saúde, já que o paciente não precisa chegar antecipadamente ao local para pleitear uma consulta ou atendimento.

Ele só deve comparecer no horário agendado para o seu atendimento", afirma a secretária.

FOTO: ASSESSORIA

Objetivo é organizar e adequar as necessidades dos pacientes

MOBILIZAÇÃO

Sinop adere ao Selo Unicef de proteção aos direitos das crianças

ASSESSORIA DE IMPRENSA

O prefeito Roberto Dorner (Republicanos) participou, na sexta-feira (09), em Cuiabá, da adesão ao Selo UNICEF (Fundo das Nações Unidas pela Infância), juntamente com a Associação Mato-grossense dos Municípios (AMM) e a Associação para Desenvolvimento Social dos Municípios de Mato Grosso (APDM-MT).

Ao lado da secretária de Assistência Social de Sinop e presidente da APDM-MT, Scheila Pedroso, Dorner se comprometeu em priorizar crianças e adolescentes em suas políticas públicas e mobilizar esforços para promover seus direitos à saúde, educação, participação social e proteção contra a violência.

"Nós, como gestores de município, precisamos cuidar das nossas crianças. Principalmente agora, depois de tantos transtornos que a pandemia trouxe. Muitas Crianças ficaram fora da sala de aula, sem o acompanhamento devido. E é com a maior alegria que recebo o Selo UNICEF para que nossa gestão faça o melhor pela nossa cidade", declarou.

Sinop está inscrita no Selo UNICEF desde 2013 e, desde então, já gerou resultados importantes em diversas áreas de políticas públicas, incluindo educação, saúde e assistência social.

Ao participar do Selo UNICEF Sinop e os demais municípios do Semiárido e da Amazônia Legal Brasileira, assumem o compromisso de elaborar um diagnóstico da situação da população de 0 a 18 anos e um plano municipal de ações para enfrentar os principais problemas que afetam essa população. Sendo assim, as agendas de políticas públicas pela infância e adolescência se tornam prioridades.

Os trabalhos são realizados diretamente por meio das Secretarias Municipais de Assistência Social, de Saúde e de Educação.

FOTO: ASSESSORIA

Assistência Social ficará responsável pelos trabalhos

AGRICULTURA

Cotação do dia: 09/07/2021

SOJA	Nova Mutum	R$/sc 150,75
MILHO	Ipiranga do Norte	R$/sc 62,50
ALGODÃO	Campo Verde	R$/sc 160,36

FONTE:IMEA

PECUÁRIA

Cotação do dia: 09/07/2021

BOI	Campo Novo do Parecis	R$/@ 305,24
CA	Itiquira	R$/@ 291,15
LEITE	Centro-Sul	R$/L 1,85

FONTE:IMEA

CONJUNTURA ECONÔMICA

Cotação do dia: 05/07/2021

Cesta Básica	Cuiabá	R$ 605,28
VBP MT	Mato Grosso	R$ bi 139,46
Emp. Agro	Mato Grosso	335.453

FONTE:IMEA

INDICADORES

Dólar Comercial	Dólar PTAX	Dólar Turismo	Euro Comercial	Euro x Dólar
5,1846 -0,95%	5,2239 -0,29%	5,4062 -0,85%	6,1470 -1,12%	1,1860 -0,03%

Mega-Sena Concurso 2389 (10/07/21)
16 30 37 39 40 51
Acumulada: R$ 65,000,000.00

Quina Concurso 5602 (10/07/21)
03 18 31 37 65
Acumulada: R$ 1,700,000.00

BOLSA DE VALORES | BVSP BOVESPA IND

PONTOS	VOLUME	MÁXIMO (DIA)	MÍNIMO (DIA)	VARIAÇÃO
127.726,34	23,71 bi	127.775,82	125.428,30	+1,83 %

Última atualização: 12/07/2021 às 15h49

Comércio e serviços sustentam arrecadação em meio à pandemia

NO ESTADO. Volume de vendas no varejo e na prestação de serviços atingiram resultados positivos

ASSESSORIA DE IMPRENSA

O Instituto de Pesquisa e Análise da Fecomércio (IPF-MT), através de dados do Banco Central do Brasil, revelou que o volume de vendas no varejo e na prestação de serviços no estado atingiram resultados positivos em meio à pandemia por Covid-19, igualando-se, inclusive, ao período anterior à crise político-econômica de 2014/2017.

De acordo com o IPF-MT, o agronegócio mato-grossense, pela sua característica primaria exportadora, impulsionou os demais setores da economia, principalmente nos municípios da região centro do estado, que concentram a produção agropecuária.

O diretor de pesquisas do IPF-MT, Maurício Munhoz, identificou, ainda, que o crescimento dos volumes no comércio e nos serviços foram sustentados, em grande parte, pelo aumento do crédito. "A facilidade no acesso ao crédito tanto das pessoas físicas como das pessoas jurídicas ajudou a movimentar os setores que mais contribuem para o estado".

MAIORES ARRECADADORES

As atividades do comércio e de serviços, juntas, somaram mais de R$ 1,38 bilhão em ICMS somente no primeiro bimestre de 2021, excedendo em 30% o projetado pelo governo do estado. Em termos de participação, as atividades respondem por 56% da arrecadação total do imposto, que chegou à marca de R$ 2,45 bi no período.

O presidente da Fecomércio-MT, José Wenceslau de Souza Júnior, ressalta que o aumento da arrecadação no estado é reflexo da Reforma Tributária ocorrida em 2019, que teve sua aplicabilidade no ano seguinte. "Com a alteração do cálculo e da alíquota do imposto, produtos do comércio tiveram aumento do valor cobrado de ICMS entre 10% e 42%".

INADIMPLÊNCIA EM QUEDA

Apesar da alta no consumo, não houve prejuízo na adimplência dos consumidores neste período, pelo contrário, os dados do Banco Central mostram uma diminuição drástica da inadimplência nas operações de crédito em Mato Grosso.

"Os dados dão como certo que o consumo do cidadão, representado pelo comércio e serviços foi, em grande parte, responsável pela melhor arrecadação tributária em Mato Grosso", concluiu o diretor de pesquisa do IPF-MT.

FOTO: DIVULGAÇÃO

Número é ligeiramente menor do que a projeção anterior

DIVIDENDOS

Reforma tributária não trará aumento de imposto, diz Guedes

DA REPORTAGEM
Agência Brasil

A proposta de reformulação do Imposto de Renda, em tramitação na Câmara dos Deputados, não vai aumentar a carga tributária, disse o ministro da Economia, Paulo Guedes. O ministro admitiu a possibilidade de ajustes no texto, mas disse que o texto está "na direção correta" e reiterou a defesa da tributação de dividendos (parcela do lucro das empresas distribuída aos sócios e acionistas).

"[A reforma tributária] vai sair bem feita ou não vai sair. Não vai ter esse negócio de aumentar imposto", declarou Guedes em videoconferência promovida pela Fundação Getulio Vargas (FGV).

Durante o evento, o ministro voltou a defender a reintrodução do Imposto de Renda sobre dividendos. A proposta prevê alíquota de 20% sobre a distribuição desses recursos, com lucros de até R$ 20 mil mensais isentos. Sem entrar em detalhes, o ministro citou pressões contrárias para evitar a tributação dos mais ricos, possibilitada pela medida.

"A renda dos mais ricos, não interessa se vem de salário, de aluguel, de bônus bilionários ou se vem de dividendos. Ela deveria cair no progressivo e ponto final. Nós temos tecnologia para fazer tudo direito, mas você sabe que tudo é mais difícil no mundo real, tem lobby, tem pressão", afirmou.

Segundo Guedes, o ideal seria que todos os tipos de renda, até os ganhos com dividendos, pagassem as mesmas alíquotas do Imposto de Renda Pessoa Física, que atualmente vão de 7,5% a 27,5%.

O ministro, no entanto, disse que esse modelo poderá ser adotado no futuro, mas que não pode ser implementado neste momento.

FOTO: DIVULGAÇÃO

Ministro voltou a defender tributação de dividendos

MILHO

Indicador Cepea volta a operar acima dos R$ 96/sc

DA REPORTAGEM

O movimento de alta nos preços do milho ganhou força na maior parte das praças acompanhadas pelo Cepea. Vendedores têm limitado a oferta de novos lotes no spot, diante das incertezas quanto à produtividade das lavouras – e dados oficiais divulgados na semana passada confirmam as perdas causadas pelo clima adverso nesta safra 2020/21.

Nesse cenário, o Indicador ESALQ/BM&FBovespa (região de Campinas/SP) já soma 11 dias consecutivos de avanço e já opera acima dos R$ 96/sc. Na sexta (9), o Indicador fechou a R$ 96,21/saca de 60 kg, reação de 7,41% na parcial de julho.

FOTO: DIVULGAÇÃO

Movimento ganhou força na maior parte das praças acompanhadas pelo Cepea

SOJA

Valores seguem em alta, mesmo com queda externa

DA REPORTAGEM

As cotações da soja e dos derivados subiram no Brasil ao longo da semana passada. De acordo com pesquisadores do Cepea, esse movimento foi observado mesmo diante das quedas nos valores externos da oleaginosa. Assim, os preços internos tiveram como suporte os menores estoques domésticos e a valorização do dólar frente ao Real.

Pesquisadores ressaltam que, com o avanço nos preços, vendedores estiveram mais ativos no mercado interno, elevando a liquidez. No acumulado da parcial de julho, o Indicador ESALQ/BM&FBovespa – Paranaguá avançou 4,36%, fechando a R$ 165,02/sc de 60 kg na sexta (9).

FOTO: DIVULGAÇÃO

Preços internos tiveram como suporte os menores estoques domésticos

66 3535-1000
PUBLICAÇÕES OFICIAIS

CLASSIFICADOS

PREFEITURA MUNICIPAL DE CONFRESA – MT
RESULTADO DE JULGAMENTO
PREGÃO ELETRONICO – SRP N° 034/2021

Processo Licitatório N° 141/2021 A Prefeitura Municipal De Confresa/Mt Torna Público, Para O Conhecimento Dos Interessados, O Resultado Do Processo Licitatório Na Modalidade Pregão Eletrônico – Srp N° 034/2021, Conforme Segue:Objeto: Pregão Eletrônico Para Futura E Eventual Aquisição De Insumos E Medicamentos Para Atender As Necessidades Da Caf – Central De Abastecimento Farmacêutico Em Atendimento As Unidades De Saúde, Farmácia Do Hospital Municipal Juntamente Com O Caec – Centro De Atendimento Ao Enfrentamento Do Covid19 Do Município Confresa/Mt.Homologado/Adjudicado Para As Empresas: C R Vieira Produtos Hospitalares Cnpj: 37.970.604/0001-70 Endereço: Rua Itaici, N° 570, Bairro Itaguacu. Cidade: Aparecida-Sp Cep: 12570-000 Fone: (12) 9962-31705 Email: Vendas@Lionsmed.Com.Br Vencedora Dos Itens 21 E 29 Do Certame No Valor Global De R$ 3.047,50 (Três Mil E Quarenta E Sete Reais E Cinquenta Centavos). Ca Distribuidora De Produtos Hospitalares Cnpj: 26.457.348/0001-04 Endereço: Av. Barao Do Rio Branco, Bairro Jardim Luz, S/N Qd 41 Lt 11. Cidade: Aparecida De Goiânia-Go Cep: 74.915-025 Fone: (62) 9964-75309 (62) 3983-2238 (62) 3983-2239 Email: Eletronico@Cadistribuidora.Com Vencedora Do Item 13 Do Certame No Valor Global De R$ 375,00 (Trezentos E Setenta E Cinco Reais). Centermedi-Comercio De Produtos Hospitalares Ltda Cnpj: 03.652.030/0001-70 Endereço: Rodovia Br 480, Nº 795. Cidade: Barão De Cotegipe-Rs Cep: 99740-000 Fone: (54) 3523-2700 Email: Eletronico@Centermedi.Com.Br Vencedora Dos Itens 01, 03 E 12 Do Certame No Valor Global De R$ 6.607,00 (Seis Mil E Seiscentos E Sete Reais). Dmc Distribuidoras, Comercio D Medicamentos Eireli Cnpj: 16.970.999/0001-31 Endereço: Caldas Junior, Bairro Tres Vendas, Sala 02. Cidade: Erechim-Rs Cep: 99713-150 Fone: (54) 2106-5767 Email: Dmcmedicamentos@Yahoo.Com.Br Vencedora Dos Itens 09 E 10 Do Certame No Valor Global De R$ 48.240,00 (Quarenta E Oito Mil E Duzentos E Quarenta Reais). Drogafonte Ltda Cnpj: 08.778.201/0001-26 Endereço: Av. Barão De Bonito, 408, Bairro Varzea. Cidade: Recife-Pe Cep: 50740-080 Fone: (81) 2102-1819 (81) 2102-1814 (81) 9833-20670 Email: Editais@Drogafonte.Com.Br Vencedora Dos Itens 16 E 23 Do Certame No Valor Global De R$ 261.800,00 (Duzentos E Sessenta E Um Mil E Oitocentos Reais). F&F Distribuidora De Medicamentos Ltda Cnpj: 28.093.678/0001-85 Endereço: Rua Genuino Piacentini, Bairro Santa Terezinha. Cidade: Pato Branco-Pr Cep: 85506-220 Fone: (46) 2604-0154 Email: Farmaceutica@Ffmed.Com.Br Vencedora Dos Itens 04 E 05 Do Certame No Valor Global De R$ 8.400,00 (Oito Mil E Quatrocentos Reais). Pro Remedios Distribuidora De Produtos Farmaceuticos Cnpj: 05.159.591/0001-68 Endereço: Rua Sao Paulo, Nº39, Bairro Medeiros. Cidade: Rio Verde-Go Cep: 75.900-036 Fone: (64) 3018-2571 (64) 3018-2573 Email: Proremediosdf@Gmail.Com Vencedora Dos Itens 02, 07, 15 E 17 Do Certame No Valor Global De R$ 88.892,00 (Oitenta E Oito Mil E Oitocentos E Noventa E Dois Reais). Ret Farma Distribuidora De Produtos E Medicamentos Hospitalares Eirele Me Cnpj: 12.313.826/0001-90 Endereço: Av. Antonio Fidelis, N°1158, Parque Amazonia, Qd.156 Lt.08. Cidade: Goiânia-Go Cep: 74.840-090 Fone: (62) 3086-6453 (62) 9859-20437 Email: Licitacao@Retfarma.Com Vencedora Dos Itens 19, 20 E 28 Do Certame No Valor Global De R$ 12.124,00 (Doze Mil E Cento E Vinte E Quatro Reais). Registro De Preços Válido Por Um Período De 12 Meses, Visto Que As Empresas Atenderam Todos Os Requisitos Do Edital E Seus Anexos. Confresa- Mt, 09 De Julho De 2021.

PALANNA OLIVEIRA BEZERRA
PREGOEIRA - PORTARIA N° 0126/2021

PREFEITURA MUNICIPAL DE TABAPORÃ – MT
AVISO DE LICITAÇÃO
PREGÃO ELETRÔNICO Nº. 047/2021

Processo Licitatório Nº. 051/2021 O Município De Tabaporã/Mt, Pessoa Jurídica De Direito Público Interno, Devidamente Inscrito No Cnpj Sob O Nº. 37.464.997/0001-40, Com Sede Administrativa Na Avenida Comendador José Pedro Dias, N.º 979, Centro, Cep – 78.563-000 Fone (66) 3577-1505, Por Meio De Seu Pregoeiro, Instituído Pela Portaria 002/2021 De 07/01/2021, No Uso De Suas Atribuições, Torna Público A Abertura Do Processo Licitatório Na Modalidade Pregão Eletrônico, Para O Registro De Preço Do Tipo Menor Preço Por Item Para Aquisição Equipamentos E Material Permanente Para Atender As Necessidades Das Unidades Básicas De Saúde, Conforme Exigência No Termo De Proposta N° 14416.015000/1200-05 – Firmado Entre O Ministério Da Saúde Com A Secretaria Municipal De Saúde Do Municipio De Tabaporã – Mt, Conforme Especificações No Termo De Referencia – Anexo I Do Edital. Modalidade De Licitação: Pregão Eletrônico – Srp Tipo De Licitação: Menor Preço Por Item Conformidade:Edital E Seus Anexos, Lei Federal Nº. 8.666/93 E Suas Alterações, Lei Federal Nº. 10.520/02 E Lei Complementar N°. 123/06 E Sua Alteração A Lc 147/2014, Decreto Nº 10.024, De 20 De Setembro De 2019 Forma De Execução: Indireta Data Início Do Recebimento Das Propostas: As 08h:30min Horas Do Dia 13 Julho De 2021. (Horário De Brasília - Df) Data Final Do Recebimento Das Propostas: As 17:00 Horas Do Dia 26 De Julho De 2021. (Horário De Brasília - Df) Data Limite Para Impugnação: As 17:00 Horas Do Dia 23 De Julho De 2021. (Horário De Brasília - Df) Abertura Das Propostas: Início Da Sessão Pública: As 09:15 Horas Do Dia 27 De Julho De 2021. (Horário De Brasília - Df) Observação 01: O Edital Na Íntegra Com Seus Anexos, Bem Como Todo Material Necessário Para Elaboração Das Propostas E Demais Informações, Encontram-Se À Disposição No Site Https://Comprasbr.Com.Br, In Loco Na Prefeitura Municipal De Tabaporã/Mt, Pelo Telefone 66 3577 1505, Por Email No Licitação@Tabapora.Mt.Gov.Br Ou No Endereço Eletrônico Http://Www.Tabapora.Mt.Gov.Br/ Sem Qualquer Ônus, Aos Interessados Em Participar Da Licitação, Durante O Horário Normal De Atendimento Da Prefeitura (2ª À 6ª Feira Das 08h00min Horas Às 15h00min Horas, Exceto Feriados E Pontos Facultativos). Tabaporã/Mt, 12 De Julho De 2021.

Helielson Teodoro Alves
Pregoeiro Nomeado - Portaria n° 002/2021

PREFEITURA MUNICIPAL DE TABAPORÃ – MT
AVISO DE LICITAÇÃO
PREGÃO ELETRÔNICO Nº. 047/2021

Processo Licitatório Nº. 051/2021 O Município De Tabaporã/Mt, Pessoa Jurídica De Direito Público Interno, Devidamente Inscrito No Cnpj Sob O Nº. 37.464.997/0001-40, Com Sede Administrativa Na Avenida Comendador José Pedro Dias, N.º 979, Centro, Cep – 78.563-000 Fone (66) 3577-1505, Por Meio De Seu Pregoeiro, Instituído Pela Portaria 002/2021 De 07/01/2021, No Uso De Suas Atribuições, Torna Público A Abertura Do Processo Licitatório Na Modalidade Pregão Eletrônico, Para O Registro De Preço Do Tipo Menor Preço Por Item Para Aquisição Equipamentos E Material Permanente Para Atender As Necessidades Das Unidades Básicas De Saúde, Conforme Exigência No Termo De Proposta N° 14416.015000/1200-05 – Firmado Entre O Ministério Da Saúde Com A Secretaria Municipal De Saúde Do Municipio De Tabaporã – Mt, Conforme Especificações No Termo De Referencia – Anexo I Do Edital. Modalidade De Licitação: Pregão Eletrônico – Srp Tipo De Licitação: Menor Preço Por Item Conformidade:Edital E Seus Anexos, Lei Federal Nº. 8.666/93 E Suas Alterações, Lei Federal Nº. 10.520/02 E Lei Complementar N°. 123/06 E Sua Alteração A Lc 147/2014, Decreto Nº 10.024, De 20 De Setembro De 2019 Forma De Execução: Indireta Data Início Do Recebimento Das Propostas: As 08h:30min Horas Do Dia 13 Julho De 2021. (Horário De Brasília - Df) Data Final Do Recebimento Das Propostas: As 17:00 Horas Do Dia 26 De Julho De 2021. (Horário De Brasília - Df) Data Limite Para Impugnação: As 17:00 Horas Do Dia 23 De Julho De 2021. (Horário De Brasília - Df) Abertura Das Propostas: Início Da Sessão Pública: As 09:15 Horas Do Dia 27 De Julho De 2021. (Horário De Brasília - Df) Observação 01: O Edital Na Íntegra Com Seus Anexos, Bem Como Todo Material Necessário Para Elaboração Das Propostas E Demais Informações, Encontram-Se À Disposição No Site Https://Comprasbr.Com.Br, In Loco Na Prefeitura Municipal De Tabaporã/Mt, Pelo Telefone 66 3577 1505, Por Email No Licitação@Tabapora.Mt.Gov.Br Ou No Endereço Eletrônico Http://Www.Tabapora.Mt.Gov.Br/ Sem Qualquer Ônus, Aos Interessados Em Participar Da Licitação, Durante O Horário Normal De Atendimento Da Prefeitura (2ª À 6ª Feira Das 08h00min Horas Às 15h00min Horas, Exceto Feriados E Pontos Facultativos). Tabaporã/Mt, 12 De Julho De 2021.

Helielson Teodoro Alves
Pregoeiro Nomeado - Portaria n° 002/2021

RC PUBLICAÇÕES 66 9 9984-4633.

O ESTADO DE MATO GROSSO TEM UM NOVO JORNAL
DIÁRIO DO ESTADO
(66) 3535 - 1000
www.diariodoestadomt.com.br

PREFEITURA MUNICIPAL DE VERA-MT
AVISO DE RESULTADO – PREGÃO ELETRÔNICO Nº 008/2021

O MUNICÍPIO DE VERA – MT, por meio de seu Pregoeiro, nomeado pela Portaria nº 015/2021, torna público o resultado do PREGÃO ELETRÔNICO Nº 008/2021 – REGISTRO DE PREÇOS Nº 039/2021, tipo menor preço por item, cujo objeto destina-se a **AQUISIÇÃO DE 01 (UM) CAMINHÃO NOVO, ZERO KM, TRAÇÃO 4X2, MOTOR DIESEL, POTÊNCIA DO MOTOR MÍNIMO 165 CV, PESO BRUTO TOTAL MÍNIMO 8.500 KG, EQUIPADO COM CAÇAMBA BASCULANTE EM CHAPA DE AÇO, COM CAPACIDADE MÍNIMA DE 3M³, COMPATÍVEL COM AS CARACTERÍSTICAS DO CAMINHÃO, CONFORME CONVÊNIO Nº 896708/2019/SUDECO – SUPERINTENDÊNCIA DO DESENVOLVIMENTO DO CENTRO-OESTE**, cuja abertura se deu em 08/07/2021, sagrou-se vencedora a empresa **M DIESEL CAMINHOES E ONIBUS LTDA**, inscrita no CNPJ nº 07.811.058/0001-64, com o preço final conforme segue: item 01: CAMINHÃO NOVO ZERO QUILOMETRO, TIPO ¾, TRAÇÃO 4X2, MOTOR DIESEL, POTÊNCIA MÍNIMA 165 CV, PESO BRUTO TOTAL MÍNIMO 8.500 KG, FABRICAÇÃO/MODELO A PARTIR DO ANO DE 2021, , EQUIPADO COM CAÇAMBA BASCULANTE EM CHAPA DE AÇO, COM CAPACIDADE MÍNIMA DE 3M³, CONTENDO TAMPAS LATERAIS COM ABERTURA, ENTREGUE TOTALMENTE LEGALIZADO JUNTO AO DETRAN/MT COM O PRIMEIRO EMPLACAMENTO E LICENCIAMENTO EM NOME DO MUNICÍPIO DE VERA/MT (LEI FERARI 6.729/79), COM TODOS OS EQUIPAMENTOS EXIGIDOS PELO CONTRAN, VW 9.170 DELIVERY EQUIPADO COM CAÇAMBA BASCULANTE, Valor R$ 327.900,00 (trezentos e vinte e sete mil e novecentos reais).

Vera - MT, 08 de Julho de 2021
PABLO JUNIOR GONÇALES
PREGOEIRO – PORTARIA Nº 015/2021

##ATO AVISO DE RETIFICAÇÃO DE EDITAL DE LICITAÇÃO
##CAR PREGÃO ELETRÔNICO SRP N° 041/2021

##TEX Processo Licitatório Nº 161/2021 A Prefeitura De Confresa, Estado De Mato Grosso, Através Da Pregoeira, Torna Público Que O Pregão Eletrônico Srp N° 041/2021, Cujo Objeto É Pregão Eletrônico De Registro De Preços Para Eventual E Futura Aquisição De Materiais Cirúrgicos Ortopédicos E Equipamentos (Com Comodato De Caixa De Fragmentos), Para Atender As Necessidades Do Hospital Municipal De Confresa/Mt, Que Se Encontra Em Trânsito, Teve Retificação Do Edital Com A Exclusão Dos Itens 09 E 45 Do Termo De Referência, Permanecendo Os Demais Itens E Clausulas Inalteradas. Comunicamos Que A Reunião Para Realização Da Sessão Permanecerá Inalterada, Será Dia 20 De Julho De 2021. O Edital Retificado E Seus Anexos Estarão Disponíveis Na Sala Do Departamento De Licitações E Contratos No Endereço Citado Acima E No Site Confresa.Org No Link Do Portal Da Transparência, Www.Bnc.Org.Br, No E-Mail: Licitaconfresa@Hotmail.Com, De Segunda À Sexta-Feira, Tel. Contato (66) 3564-1818. Confresa-Mt, 09 De Julho De 2021.

PALANNA OLIVEIRA BEZERRA
PREGOEIRA - PORTARIA N° 126/2021

##ATO AVISO DE ABERTURA DE LICITAÇÃO
##ATO PREGÃO ELETRÔNICO SRP – N° 045/2021

##TEX Processo Licitatório N° 168/2021 A Prefeitura De Confresa-Mt, Através Da Pregoeira E Equipe De Apoio, Torna Público Para Todos Os Interessados Que Se Encontra Instaurada A Licitação Na Modalidade Pregão Na Forma Eletrônico - N° 045/2021 - Do Tipo Menor Preço Item, De Acordo Com As Leis Em Vigência. O Edital E Seus Anexos Estarão Disponíveis Na Sala Do Departamento De Licitações E Contratos, No Site Confresa.Org No Link Do Portal Da Transparência, No Www.Bnc.Org.Br, No E-Mail: Licitaconfresa@Hotmail.Com E De Segunda À Sexta-Feira No Telefone (66) 3564-1818, Ramal 31, Citando O N° Do Edital Em Questão. Objeto: Pregão Eletrônico Para Futura E Eventual Aquisição De Tvs, Atendendo As Necessidades Das Secretárias Do Poder Executivo Do Municípal De Confresa/Mt.Das Propostas: *Do Recebimento: Inicia Dia 23/07/2021 As 08hs30min.*Do Encerramento De Recebimento: Dia 05/08/2021 As 08hs30min.*Abertura Das Propostas: Dia 05/08/2021 As 09hs00min.*Inicio Da Sessão De Disputa De Preços: Dia 05/08/2021 As 09hs30min Endereço Eletrônico: Www.Bnc.Org.Br,Obs: Horario Oficial De Brasília. Confresa-Mt, 12 De Julho De 2021.

##ASS PALANNA OLIVEIRA BEZERRA
##CAR PREGOEIRA-PORTARIA N° 0126/2021.

1º OFÍCIO DE REGISTRO DE IMÓVEIS, TÍTULOS E DOCUMENTOS
COMARCA DE SINOP - ESTADO DE MATO GROSSO
Dulce Maria Walker Bohnenberger
OFICIALA
1º OFÍCIO EXTRAJUDICIAL
Gabriel Fabiane de Ávila – Oficial Substituto
Valéria Paula dos Santos – Oficiala Substituta
Fernanda Trindade Santos – Oficiala Substituta

EDITAL DE LOTEAMENTO

DULCE MARIA WALKER BOHNENBERGER, Oficiala do Cartório de Registro de Imóveis e Anexos, desta Comarca de Sinop, Estado de Mato Grosso,

Faz Saber a todos, quanto o presente Edital virem ou dele tiverem conhecimento que, nos termos do Artigo 18 e seus Parágrafos, da Lei nº 6.766, de 19 de Dezembro de 1.979, que IVANILDO RAMOS VIEIRA, brasileiro, Empresário, portador da CI RG nº 235.320-SSP/MT, inscrito no CPF sob nº 206.046.881-72 e sua cônjuge SOLANGE MARIA VIEIRA, portadora da CI RG nº 359.425-SSP/MT e inscrita no CPF nº 288.437.111-72, residentes e domiciliados em Sinop, Mato Grosso, por seu representante legal, *REQUEREU* o REGISTRO do LOTEAMENTO caracterizado como: **"CAMPING CLUB 1ª, 2ª e 3ª ETAPAS"**, com a área total de 1.375.154,00m², instalado sobre o imóvel denominado Lote nº 80/B, Bairro Lidia, no município de Sinop-MT, com a descrição do perímetro constante da **Matrícula nº 86.644**, devidamente registrada no Cartório do 1º Ofício da Comarca de Sinop, Estado de Mato Grosso. **DEMONSTRATIVO DO PROJETO** - O empreendimento está distribuído em 960.903,16m² de Área de Lotes; 37.942,20m² de Área Institucional; 137.855,22m² de Área Verde; 237.453,26m² de Sistema Viário e 34.256,44m² de Área Compensatória. Conforme **Decretos Municipais números 087/2009, 044/2013, 287/2020, 088/2009, 045/2013, 288/2020, 089/2009, 046/2013 e 289/2020 e ainda Decisão proferida da Ação Civil Pública nº 1007558-51.2018.8.11.0015.**

E para que ninguém alegue ignorância expediu-se o presente que será publicado por 03 (três) vezes consecutivas no Jornal de melhor circulação desta cidade de Sinop-MT. Decorrido o prazo de 15 (quinze) dias contados da data da última publicação, e não havendo impugnação de terceiros, SERÁ FEITO O REGISTRO.

Sinop-MT, 12 de Julho de 2021.

DULCE MARIA WALKER BOHNENBERGER - Oficiala, conferi e subscrevi o presente.

Valéria Paula dos Santos – 1º OFÍCIO – Oficiala Substituta

1º Cartório Extrajudicial
Registro Geral de Imóveis
Registro de Títulos e Documentos
Dulce Maria Walker Bohnenberger
Oficiala
Gabriel Fabiane de Ávila
Valéria Paula dos Santos
Fernanda Trindade Santos
Oficiais Substitutos
Lauani Glyce da Silva Rosa
Ivone Casagrande
Lucas Malcon Ramos
Marcio Gilvani Wilkomm
Escreventes Juramentados
SINOP – MATO GROSSO

Rua das Nogueiras, 1.108 – Caixa Postal 245 Telefone: (66) 3531-2501 - Sinop - Mato Grosso – Email: atendimento@1oficiosinop.com.br

PREFEITURA MUNICIPAL DE MATUPÁ-MT
AVISO DE RESULTADO
TOMADA DE PREÇO Nº. 005/2021

A Prefeitura Municipal de Matupá, através da Comissão Permanente de Licitação comunica a todos os interessados que realizou na sede da Prefeitura Municipal, a TOMADA DE PREÇO para CONTRATAÇÃO DE EMPRESA DE ENGENHARIA, COM COMPROVADA CAPACIDADE TÉCNICA, ADMINISTRATIVA E FINANCEIRA PARA CONSTRUÇÃO DE QUADRA POLIESPORTIVA NA ESCOLA MUNICIPAL NORBERTO GEHLEN NO DISTRITO FLOR DA SERRA DO MUNICÍPIO DE MATUPÁ/MT, aonde sagrou-se vencedor o Licitante CONSTELLA CONSTRUTORA EIRELI, inscrito no CNPJ sob o nº 34.037.870/0001-57 com valor total de R$ 957.359,77.

Matupá – MT, 12 de julho de 2021
ALEXSANDRA TOSTA BATISTA
Presidente da Comissão Permanente de Licitação

CÂMARA MUNICIPAL DE MARCELANDIA-MT
AVISO DE RATIFICAÇÃO
DE DISPENSA DE LICITAÇÃO N° 001/2021

O Sr. PEDRO JOSÉ FIABANE, Presidente da Câmara Municipal de Marcelândia, Estado de Mato Grosso, comunica a quem possa interessar que, após a análise detalhada dos elementos constantes dos autos, RATIFICOU, conforme disposto no art. 26 da Lei 8666/93, com fulcro no Artigo 24, Inciso II da Lei Federal 8.666/93 e alterações, a DISPENSA DE LICITAÇÃO nº 001/2021, a favor da contratação da empresa MURIEL LUIZ ALVES BRAGA - ME, inscrita no CNPJ nº 32.657.269/0001-31, objetivando a aquisição de um Servidor para manutenção do sistema de gestão da Câmara Municipal de Marcelândia- MT, perfazendo o valor total de R$ 7.547,00 (sete mil quinhentos e quarenta e sete reais).
Marcelândia/MT, 12 de julho de 2021.
Pedro José Fiabane
Presidente

PREFEITURA MUNICIPAL DE IPIRANGA DO NORTE
PREGÃO ELETRÔNICO N° 010/2021

O Município de Ipiranga do Norte - MT, por intermédio de sua Pregoeira Municipal, designada através da Portaria Municipal n.º 152/2021, torna público para conhecimento de empresas interessadas que realizará Licitação na Modalidade de Pregão, na forma Eletrônica N.° 010/2021, Tipo Menor Preço Por Item, em conformidade com as disposições da Lei Federal nº. 10.520, de julho de 2002, do Decreto n.° 10.024 de 20 de Setembro de 2019 e subsidiariamente a Lei Federal nº. 8.666, de 21 de junho de 1993, suas alterações subsequentes, Lei Complementar 123/2006 e alterações e Decreto Municipal n.º 03/2010, de 04 de Janeiro de 2010, Licitação destinada a "Registro de Preço para Futura e Eventual Aquisição de Materiais de Artesanato e Aviamentos para atender as diversas secretarias do Município de Ipiranga do Norte - MT", conforme especificações constantes no Edital. Data para cadastro de proposta: a partir das 08:00h do dia 13/07/2021, a abertura de propostas será realizada dia 26/07/2021, às 08:00 horas, a sessão de disputa, 26/07/2021, às 09h30min, horário de Brasília – DF, local: Portal: Bolsa de Licitações do Brasil – BLL www.bll.org.br. O edital poderá ser obtido através do site www.ipirangadonorte.mt.gov.br, link transparência, aba LICITAÇÕES e ainda poderá ser obtido através do e-mail: licitacao@ipirangadonorte.mt.gov.br. Informações na Comissão Permanente de Licitações, sito à Rua dos Girassóis, n.° 387, Centro, de Segunda à sexta-feira, das 07h00min às 11h00min e das 13h00min às 17h00min (horário de Mato Grosso), exceto feriados, tel. (66) 3588-2000 e email: licitacao@ipirangadonorte.mt.gov.br.
Ipiranga do Norte-MT, 12 de Julho de 2021.
Ane Kelly Ribeiro Pitteri
Pregoeira Municipal

PREFEITURA MUNICIPAL DE NOVA MUTUM
AVISO DE LICITAÇÃO
TOMADA DE PREÇOS N° 021/2021

Objeto: contratação de empresa para execução de serviços externos de urbanização da nova sede das Promotorias de Justiça da Comarca do Município de Nova Mutum, conforme planilha orçamentária, cronograma físico financeiro e memorial descritivo que compõe o projeto básico. Data de Abertura: 28 de julho de 2021. Horário: 09:00 horas. Tipo: Menor preço (global). Edital e anexos: Poderá ser obtido no site http://www.novamutum.mt.gov.br/publicacoes/licitacoes, ou pelo email licitacao@novamutum.mt.gov.br, e ou telefone **65-3308.5400.
Nova Mutum - MT, 12 de julho de 2021.
Eduardo Henrique Correia Miiller
Presidente da CPL

O produtor rural JOÃO BATISTA DUQUE, CPF: 759.026.809-72, com endereço na BR-163 – Gleba Braço Sul – Lote 889. Guarantã do Norte – MT, vem por meio deste, tornar público que requereu a SEMMA de Guarantã do Norte-MT (Secretaria Municipal de Meio Ambiente) as LICENÇAS AMBIETAIS para o desenvolvimento de atividades de piscicultura sendo as licenças: LICENÇA PRÉVIA (LP), LICENÇA DE INSTAÇÃO (LI) e LIÇENÇA DE OPERAÇÃO (LO).

ALDEMAR MEAZZA inscrito no CPF nº 727.858.459-00, torna público que requereu junto à Secretaria Municipal de Meio Ambiente e Desenvolvimento Sustentável de Sinop/MT a LICENÇA PRÉVIA E LICENÇA DE INSTALAÇÃO para a atividade de: Condomínio Residencial, o empreendimento está localizado na Rua dos Tucanos, nº 886, Quadra 06, Lote 15 – Residencial Recanto dos Pássaros – CEP 78.553-344 – Sinop/MT. Não foi determinado EIA/RIMA.

MADEMAR INDUSTRIA E COMERCIO DE MADEIRAS EIRELI (MADEMAR MADEIRAS), CNPJ 42.274.832/0001-46, Torna público que requereu a SEMA, a Licença Prévia – LP, Licença de Instalação e Licença de Operaçao - LO para a atividade de Serrarias com desdobramento de madeira em bruto, no municipio de MARCELANDIA - MT. Não EIA RIMA

A empresa CACHAÇA ARTESANAL LEVINSKI EIRELI, CNPJ 42.316.379/0001-93, localizada na Estrada Linha Irany Jaime Farina – Cotrel, Lote rural 06 – Guarantã do Norte-MT, vem por meio deste, tornar público que requereu a SEMMA de Guarantã do Norte-MT (Secretaria Municipal de Meio Ambiente) as LICENÇAS AMBIETAIS: LICENÇA PRÉVIA (LP), LICENÇA DE INSTAÇÃO (LI) e LIÇENÇA DE OPERAÇÃO (LO).

A empresa KAYC BATISTELA FREITAS, CNPJ: 32.642.668/0001-29, localizada na Avenida Cristo Redentor nº 535, Residencial Rio de Janeiro, Guarantã do Norte – MT. Vem por meio deste tornar público que requereu a SEMMA - Guarantã do Norte-MT (Secretaria Municipal de Meio Ambiente) As LICENÇAS AMBIETAIS: LICENÇA PRÉVIA (LP), LICENÇA DE INSTAÇÃO (LI) e LIÇENÇA DE OPERAÇÃO (LO).

A produtora rural ADRIANE INES MOSSMAN, CPF: 990.844.491-34, com endereço na ESTRADA LINHA ALIANÇA, SN, ZONA RURAL de Guarantã do Norte – MT, vem por meio deste, tornar público que requereu a SEMMA de Guarantã do Norte-MT (Secretaria Municipal de Meio Ambiente) as LICENÇAS AMBIETAIS para o desenvolvimento de atividades de piscicultura sendo as licenças: LICENÇA PRÉVIA (LP), LICENÇA DE INSTAÇÃO (LI) e LIÇENÇA DE OPERAÇÃO (LO).

DUPE COMERCIO DE PEÇAS E ACESSORIOS LTDA, CNPJ 19.198.808/0001-53, torna público que requereu junto a SAMA/SORRISO/MT, a Renovação da Licença de Operação (LO), para atividade de Manutenção e reparação de motocicletas e motonetas, localizada na Rua Turmalinas, N 2113, Industrial 1 Etapa, Município de Sorriso/MT, não foi determinado EIA-RIMA. (TOP PROJETOS 3544-0266).

CUIDAR DE VOCÊ. ESSE É O PLANO.
Unimed Norte do Mato Grosso

Unimed Norte de Mato Grosso Cooperativa de Trabalho Médico, inscrita no CNPJ/MF sob nº 73.967.085/0001-55, com sede a Rua das Nogueiras, nº 583, na cidade de Sinop, Estado de Mato Grosso, vem por meio desta, e após tentativa frustrada de localização, vem NOTIFICAR os beneficiários abaixo relacionados, a comparecerem na sede desta cooperativa no prazo máximo de (05) cinco dias a contar da data desta publicação, para que possam regularizar suas situações junto a esta empresa. Sendo estes os beneficiários:

CONTRATO	CPF/CNPJ	CONTRATO	CPF/CNPJ
279002800747200	06122771945	279002800755600	023257149
279579700	337685369001	279002800952000	061976709
279002800322200	956098490	279002800808500	723125561
279648500	31554863/00	279002701724000	018614311
279002700358500	542876930	279026000038900	042223441
279002800781100	503626821	279002701581100	044388781
279002900024800	191068038	279002701339700	017279731
279002800935900	000678860	279002701754800	962923181
279002800500900	876324201	279698600011200	312559811
279002701785300	060782341	279191300	246660970001
279002800896200	812407913	279002701636300	061200951
279002701580700	054765491	279958300018300	049875711
279002701786000	737761901	279002701512200	044790621
279002800956800	962168321	2790027012756O	040652591
279002701761000	138307048	279002701182400	025309781
279002701402500	053414601	279002701129400	049423339
279000600016300	496828909	279002800747200	061227719
279002700962900	048836091		

Mateus/Matheus é o nome da moda!

BRASILEIRÃO. Diário levantou mais de 20 jogadores com este nome no profissional dos times da Série A

JOSÉ ROBERTO GONÇALVES
jrgsinop@hotmail.com

Mateus ou Matheus. É melhor os torcedores se acostumarem com esse nome porque, muito provavelmente, é ou será o grito mais entoado nas arquibancadas e um dos craques do seu time no futuro – ou presente!

A resposta para que essa geração, nascida na década de 1990 e início dos anos 2000, está em duas explicações. A primeira é daqueles apaixonados por futebol que se encantaram pelo icônico Lothar Matthäus (lê-se Matheus), capitão da Alemanha Ocidental campeã em 1990 e recordista como jogador que mais vezes disputou partidas em Copas do Mundo, com 25 aparições.

A segunda está mais ligada aos brasileiros. Quem não se lembra do gesto de Bebeto "embrulhando" o bebê ao marcar um gol diante da Holanda, na Copa do Mundo de 1994? Ao fazer o 2 a 0 (o jogo terminou 3 a 2 para o Brasil, que avançou às semifinais), ele homenageou a esposa que esperava Mattheus Oliveira, que nasceria em 7 de julho de 1994. Atualmente com 27 anos, o "filho do Bebeto" começou no Flamengo, mas rodou por alguns clubes sem muito sucesso. No Brasileirão 2020, fez parte do elenco do Coritiba, rebaixado à Série B.

O Diário do Estado MT resolveu conferir quantos atletas, que jogam no Campeonato Brasileiro Série A, trazem este nome nos elencos profissionais. Vale destacar que foram utilizados como fontes os portais de cada um dos 20 clubes e o Boletim Informativo Diário (BID) da Confederação Brasileira de Futebol (CBF), que apresenta todos os jogadores que foram convocados para pelo menos uma partida – normalmente para compor o banco de reservas em alguma necessidade.

São nada menos que 28 jogadores! Isso mesmo! Entre Matheus e Mateus, quase três dezenas de atletas com este nome jogam/jogaram/jogarão a elite nacional. Apenas o lateral do Juventude, William Matheus, não tem "Matheus" ou "Mateus" como primeiro nome.

OS RECORDISTAS

Juventude e Bahia são os clubes com mais Mat(h)eus no elenco. Cada um possui 4 atletas com este nome. E como faz para o técnico orientar à beira do gramado? O jeito é adotar o sobrenome.

Recém-promovido da Série B, o Juventude conta com William Matheus, já citado, único que não inicia com Mateus, na lateral; Matheus Jesus é o meia, enquanto Matheuzinho e Matheus Peixoto são os atacantes.

Debaixo das traves do Bahia estão os goleiros Mateus Claus e Matheus Teixeira, enquanto na lateral está Matheus Bahia e no meio-campo, Matheus Galdezani.

Logo atrás estão Corinthians e Flamengo com 3, cada. Matheus Donelli (goleiro), Matheus Alexandre (lateral) e Mateus Vital estão no elenco alvinegro, sendo o último com maior rodagem – veio do Vasco e está em São Paulo desde 2018.

No Flamengo, Matheuzinho, na lateral, é figurinha presente em muitas partidas, tendo o goleiro Matheus Cunha e o atacante Mateus Lima, "parceiros" de nome, como alternativas para compor o banco de reservas em diversas partidas e que ainda figuram nos aspirantes.

As "duplas" de Mat(h)eus estão presentes em cinco times da Série A. No Athletico Paranaense, o atacante Matheus Babi veio do Botafogo e tem se destacado com gols importantes da equipe, que figura entre os primeiros colocados do Brasileirão.

O jovem meio-campista Matheus Anjos flutua entre os profissionais e a base, mas já esteve no banco de reservas na edição 2021 do certame.

O Palmeiras tem o goleiro Mateus e o recém-repatriado Matheus Fernandes, grande aposta vinda do Botafogo há alguns anos, mas sem espaço acabou sendo negociado com o Barcelona (!). Sem sucesso há anos, voltou parar buscar uma vaga no meio-campo de Abel Ferreira.

O Fluminense traz o velho conhecido zagueiro Matheus Ferraz, com rodagem por Criciúma, Sport, Goiás e América-MG, e o atacante Matheus Martins, com algumas poucas aparições nas escalações. Já o estrelado elenco do Atlético-MG conta com Matheus Mendes no gol e Matheus Martins no ataque, brigando por vaga com Hulk, Savarino, Vargas e cia.

O Fortaleza traz dois Matheus no meio-campo: Jussa é volante e Vargas é um meia-atacante.

SÓ UM NO ELENCO

Enquanto isso, quatro clubes têm apenas um Matheus (todos com H) no seu elenco. O Grêmio tem o Henrique como meio-campista bem conhecido, inclusive com convocação para a seleção brasileira.

A Chapecoense traz o rodado lateral-direito Ribeiro, enquanto o Gavichioli tem sido destaque do América-MG no gol. Para completar, o Cuiabá também tem no gol o seu Nogueira.

ISENTOS

Enquanto estes 13 times têm os seus Mateus/Matheus no elenco, um total de 7 clubes não possuem jogador algum com este nome (nem ocultados). São eles: Inter, Santos, São Paulo, Red Bull Bragantino, Ceará, Atlético-GO e Sport.

POR POSIÇÃO

Entre os Mateus/Matheus, a posição mais comum é a de goleiro. São 8 atletas defendendo as metas de seus respectivos clubes. Bem colado está a posição de meio-campista: são 7 jogadores, além de um volante de origem.

Na defesa, são 6 "Matheus" nas laterais, mas apenas um zagueiro (o Ferraz, do Flu). No ataque, temos mais 5 jogadores. Com uma certa dose de improviso, dá para montar pelo menos duas escalações somente com Mat(h)eus.

OUTROS NOMES BEM COMUNS

Além disso, o futebol brasileiro está recheado de Gabriel (Gabigol, Menino, Pirani, Lacerda, Dias), Lucas (Evangelista, Fonseca, Piton, Claro, Crispim, Lima – O DEMT contou 26, com suas variações, número próximo!), Gustavo (Scarpa, Gomes, Mosquito, Mantuan, Blanco), Diego (Alves, Souza, Ribas) e Danilo (Avelar, Gomes, Barbosa, Boza).

FOTO: DIVULGAÇÃO

Bebeto 'embalou' Mattheus e conquista do tetra motivou nome se tornar bem comum

FOTO: DIVULGAÇÃO

Lothar Matthäus era o capitão da Alemanha tri em 1990

FOTO: DIVULGAÇÃO

Ferraz é o único Matheus zagueiro no Brasileirão-2021

VICE DA COPA AMÉRICA

"Não é justo jogar tudo o que fizemos no lixo", lamenta Richarlison

DA REPORTAGEM

Titular da seleção brasileira na disputa da Copa América, o atacante Richarlison publicou um texto em seu Instagram, lamentando a derrota para a Argentina na final, mas também destacando a dedicação e o trabalho da equipe ao longo da competição. Richarlison disse que vai lamentar o resultado para o resto da vida, mas que "não é justo jogar tudo o que fizemos no lixo".

"Brigamos, lutamos, deixamos tudo em campo no jogo de ontem. Mas tem dias em que o nosso melhor não é o suficiente. E quando isso acontece, a gente xinga, fica p da vida e vai dormir de cabeça inchada. Foi isso que aconteceu depois da final. Sabemos que do outro lado estava um grande time, com um dos melhores jogadores da história, nossos maiores rivais... mas isso pouco importa agora.

Vamos lamentar o resto da vida não ter vencido esse jogo, pois tínhamos condições e a própria partida mostrou isso. Por outro lado, não é justo jogar tudo o que fizemos no lixo.

Não somos imbatíveis, mas quem é? Agora é hora de colocar a cabeça no lugar e voltar ainda mais fortes. 'É preciso levantar o ânimo, porque o medo é mau conselheiro'", escreveu o Pombo.

Richarlison disputou os sete jogos do Brasil no torneio e marcou apenas um gol, na goleada por 4 a 0 sobre o Peru, na segunda rodada da fase de grupos. O atacante vai se apresentar novamente à seleção olímpica na quinta-feira, na Sérvia. O volante Douglas Luiz é outro que fez parte do grupo que disputou a Copa América e vai disputar os Jogos de Tóquio.

FOTO: DIVULGAÇÃO

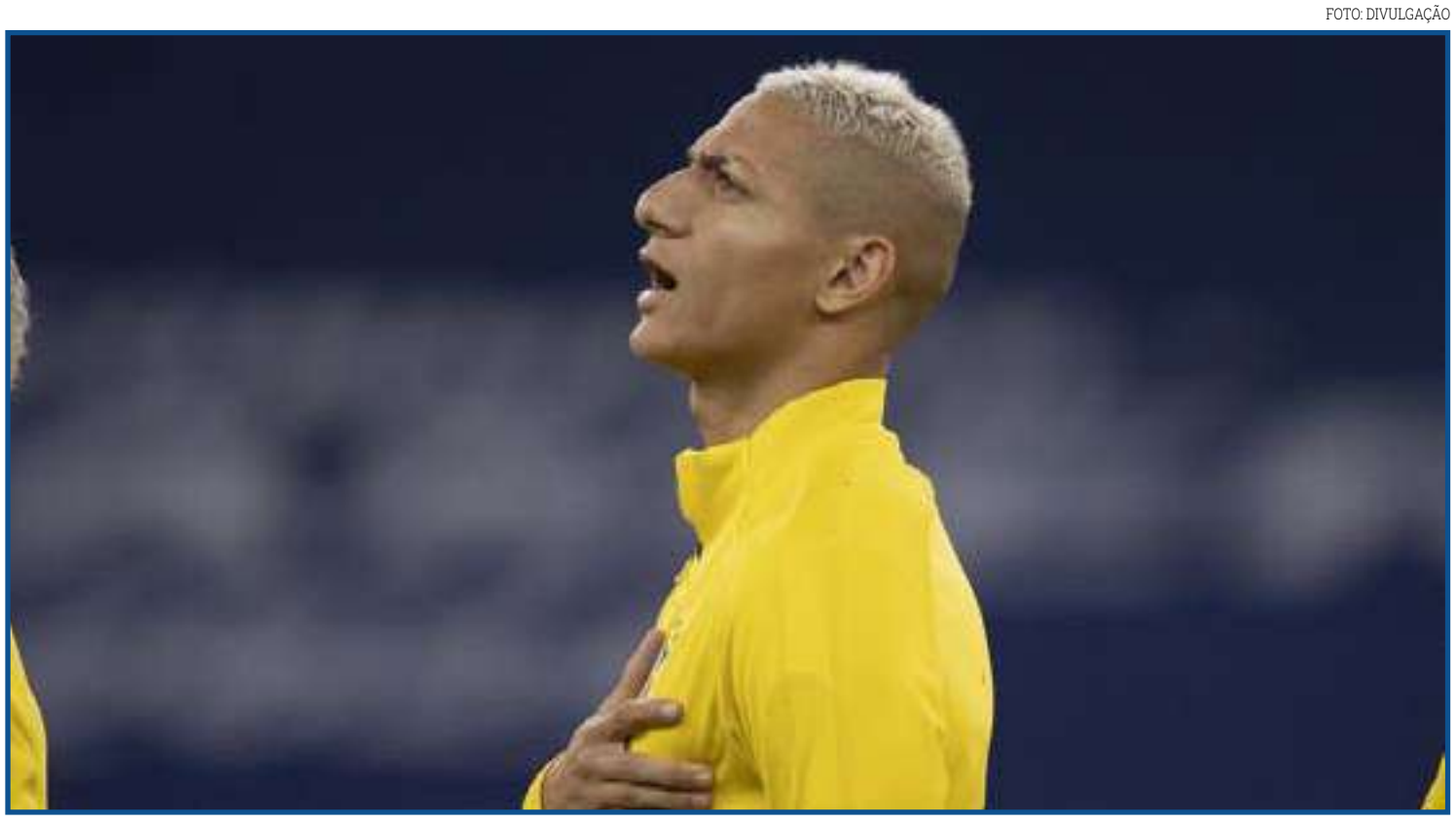

Richarlison lamentou vice

"Estou tentando voltar à minha rotina"

CUIABÁ. Jovem teve parte do pulmão retirada por fungo causado por narguilé

FOTO: ARQUIVO PESSOAL

Lívia ficou usando dreno devido à cirurgia

DA REPORTAGEM G1-MT

Lívian Monteiro, 19 anos, conta que está tentando voltar à sua rotina normal depois de passar por uma cirurgia que retirou parte do pulmão dela, que estava com um fungo causado pelo uso do narguilé. "Eu espero conseguir voltar aos poucos à minha rotina. Não vai ser a mesma coisa, mas eu espero melhorar. Ainda está complicado", relata.

Há três meses, a estudante de Cuiabá descobriu que tinha aspergilose. Na prática, fungo no pulmão. Outro choque na época foi saber que poderia ser resultado de um hábito que parecia só curtição entre amigos: o uso do narguilé. "Uma hora a conta chega, e a conta é alta", disse em um dos vídeos que relatava sobre a doença.

Depois do diagnóstico, uma decisão: fazer uma espécie de diário nas redes sociais. Lívian compartilha com os seguidores cada passo do tratamento contra a doença que colocou a vida dela em risco.

"A cada três festas que eu ia, três tinham narguilé e em uma eu usava", afirma. A jovem usou o narguilé por três anos. Antes do fungo, ela teve tuberculose.

O pneumologista Paulo César Neves explica a relação. "Qualquer agente infeccioso como vírus, bactéria, fungo ou tuberculose, pode sim ter ligação com esse uso de narguilé. O caso da Lívian é um exemplo do que pode acontecer com pessoas que fazem uso", diz.

A jovem conta que mesmo depois da tuberculose voltou a usar o narguilé. "Parei por um tempo, mas depois via as pessoas usando e não resisti. Acabava pegando uma vez ou outra", conta.

Mas a primeira doença deixou sequela: um buraco no lóbo superior do pulmão direito, onde o fungo cresceu. Na cirurgia, os médicos viram que o fungo era maior que o esperado e foram retirados dois dos três lóbos. A capacidade respiratória diminuiu e Lívian precisa diariamente de fisioterapia.

O coordenador da Sociedade Brasileira de Pneumologia, Paulo César Correa, afirma que o consumo da fumaça é semelhante ao consumo de 100 a 200 cigarros em uma hora. "O uso vai se tornando cada vez mais frequente e se transforma numa porta de entrada para o tabagismo convencional, seja através do cigarro normal, do cigarro eletrônico ou do consumo mais frequente do narguilé", diz.

Especialistas alertam que o aroma atraente leva ao consumo maior. E aí, começa o perigo para a saúde.

O NARGUILÉ

De formato exótico, o narguilé é um grande cachimbo de água que pode ser usado individualmente ou em grupo. Os primeiros registros indicam que nasceu na Índia, no XVIII. Depois de passar pela Pérsia, foi incorporado à cultura dos países árabes. Chegou à Europa e, depois, ao continente americano.

O PERIGO

Em cima, na fornilha, vai o carvão que queima o tabaco que fica embaixo dele. A queima do tabaco produz uma borra que tem alcatrão. Só que o tabaco - ou fumo - contem nicotina, principal substância ligada à dependência.

Depois da tragada, a fumaça desce para o reservatório de água. A água esfria a fumaça que sobe pela mangueira até a boca. Ao inalar a fumaça, o usuário entra em contato com o alcatrão, a nicotina e monóxido de carbono. De acordo com especialistas, em uma sessão de narguilé, o consumo de fumaça é semelhante a você fumar de cem a duzentos cigarros em uma hora.

CANARANA

Três pessoas morrem e duas ficam feridas em acidente na MT-020

FOTO: DIVULGAÇÃO

Motorista do Gol fazia manobras em 'zigue-zague' pela pista

DA REPORTAGEM

Três homens morreram e duas mulheres ficaram feridas após uma Toyota Hilux e um VW Gol baterem de frente na MT-020, em Canarana, na noite de sábado (10). Três pessoas ficaram presas nas ferragens. De acordo com o boletim de ocorrência, a Polícia Militar foi acionada no início da noite, na estrada em direção ao Rio Culueno.

Por causa da distância, a polícia levou cerca de duas horas para chegar no local. As três vítimas que morreram estavam no carro menor. As duas mulheres que estavam na caminhonete foram encaminhadas ao Hospital Municipal de Canarana por terceiros.

As vítimas foram identificadas como Edilson Lopes da Silva, 47 anos, Aleph Kennedy de Souza, 26, e Antonio Francieudo Paula de Lima, 31. Os corpos foram trasladados para Araguatins/TO, Anápolis/GO e Garrafão do Norte/PA, respectivamente.

Segundo relatos de terceiros, o condutor do Gol fazia manobras em 'zigue-zague' pela pista, momentos antes da colisão. Além disso, foi constatado que no veículo em questão havia bebidas alcoólicas.

A equipe do Corpo de Bombeiros avaliou a cena para escolher o melhor método de acesso para retirada dos corpos. Dessa forma, foi realizado acesso direto com a retirada da porta do passageiro.

Foi realizado a extração primeiro do passageiro do Gol, tendo que arrancar o banco para liberar o corpo.

Logo após, foi procedido com a retirada do motorista, e por último o homem que estava no banco de trás.

4 TEMPORADAS

Corpo de homem é encontrado

DA REPORTAGEM

O corpo de um homem foi encontrado na antiga Praça da Caixa Econômica Federal, em Sorriso, na manhã desta segunda (12). A morte, por suposta causa natural, foi atestada pela Perícia Oficial e Identificação Técnica (Politec).

Com a vítima havia um documento de identidade, em nome de Marcílio Pereira da Silva, 58 anos.

A Politec afirmou que não havia sinais de violência no corpo, e constatou que o óbito ocorreu "provavelmente por causa natural". Até o fechamento desta edição, ninguém fez alguma observação sobre o ocorrido.

FOTO: PORTAL SORRISO

Com a vítima havia um documento de identificação em nome de Marcílio Silva

MITOS E VERDADES

Fecomércio promove evento para esclarecer dúvidas sobre a LGPD

ASSESSORIA DE IMPRENSA

Para que as empresas se adequem à Lei Geral de Proteção de Dados (LGPD) e evitem passivos decorrentes da nova legislação, a Federação do Comércio de Bens, Serviços e Turismo do Estado (Fecomércio-MT) promove, na próxima terça (20), às 19h, o evento online 'LGPD - Mitos e Verdades'. As inscrições são gratuitas e podem ser feitas no site da entidade.

"A proposta é esclarecer todos os aspectos da LGPD, que foi criada em 2020, mas que a partir do mês de agosto começará a aplicar sanções para as empresas que não cumprirem as regras sobre coleta, armazenamento, tratamento e compartilhamento de dados pessoais dos clientes", explica o presidente da Fecomércio-MT, José Wenceslau de Souza Júnior.

O evento é destinado a empresários, contadores, gestores de Recursos Humanos e profissionais que tenham interesse no assunto. Os convidados especialistas que abordarão os temas serão: o juiz titular da 3ª Vara Cível da Comarca de Cuiabá, Luiz Octávio Oliveira Sabóia Ribeiro, a advogada e a DPO (Data Protection Officer) da Confederação Nacional do Comércio (CNC), Camila Blanco e Cleise Anne Alonso, respectivamente. Além da aplicabilidade da lei, também serão apresentados os seguintes aspectos: diferença entre dados pessoais e dados pessoais sensíveis; hipóteses ensejadoras de tratamento de dados pessoais e dados pessoais sensíveis; procedimentos e passos para implementação; princípios aplicáveis; mapeamento de fluxo de dados; adequação de processos; política de privacidade, e fundamentos jurídicos.

Para fazer sua inscrição, acesse o site da federação: www.fecomerciomt.org.br. Outras informações podem ser obtidas pelo telefone (65) 3648-1400.

Itália sobe degrau entre campeões da Euro e fica a um de recordistas

BICAMPEÃ!. Seleção volta a vencer o torneio e se aproxima de Alemanha e Espanha

DA REPORTAGEM

Ao superar a Inglaterra neste domingo em Wembley, a seleção da Itália conquistou o seu segundo título da Eurocopa. O primeiro foi em 1968, com a geração de Dino Zoff, Giacinto Facchetti, Gigi Riva e companhia. Ou seja, mais de 50 anos de espera entre uma comemoração e outra, com dois vice-campeonatos em 2000 e 2012 no meio do caminho.

Para chegar ao topo do continente nesta edição de 2020, a Itália venceu Turquia, Suíça e País de Gales na fase de grupos, depois passou pela Áustria nas oitavas de final (na prorrogação), derrotou a Bélgica nas quartas, superou a Espanha na semifinal, e por último prevaleceu sobre a Inglaterra na decisão por pênaltis.

Com isso, a Azzurra fica a um troféu de distância das maiores ganhadoras da Euro, a Alemanha e a Espanha, ambas vencedoras em três ocasiões. A França também tem dois títulos em sua história.

Dinamarca, Grécia, Holanda, Portugal, República Tcheca e Rússia foram as outras nações que conquistaram a Eurocopa, todas uma única vez. Essa foi a 16ª edição do principal torneio de seleções da Europa. A próxima está marcada para 2024 e terá a Alemanha como país-sede.

NÚMEROS

A Eurocopa 2020 nasceu ambiciosa: o desafio logístico de uma competição itinerante, com jogos em 11 países, já colocava a atual edição na história. O que a Uefa não podia prever era a enxurrada de recordes que seriam quebrados: nada menos que 12 marcas foram superadas ou igualadas na competição, encerrada domingo com o título da Itália, que venceu a Inglaterra nos pênaltis na decisão, em Wembley.

Todos os recordes da Euro 2020:

Sedes: 11
Gols: 142
Gols contra: 11
Média de gols: 2,78 por jogo (recorde após o aumento de participantes)
Gol mais rápido na final: Luke Shaw (Inglaterra), aos dois minutos
Prorrogações: 8
Disputas de pênalti: 4 (empatado com a Euro de 1996)
Pênaltis perdidos, durante o tempo normal/prorrogação: 8
Pênaltis perdidos nas cobranças de penalidades: 14
Jogador com mais edições disputadas: Cristiano Ronaldo, com cinco
Maior artilheiro da Eurocopa: Cristiano Ronaldo, com 14 gols
Jogador com mais vitórias: Cristiano Ronaldo, com 12

O principal recorde é justamente aquele que todas as torcidas mais gostam: 142 gols marcados nas 51 partidas, de longe a maior quantidade registrada em seis décadas de Eurocopa (61 anos, para ser mais exato, devido ao adiamento forçado pela pandemia - olha aí outro recorde, maior intervalo entre edições).

Tudo bem que a Eurocopa passou a ter 24 seleções em 2016, e consequentemente mais jogos, o que aumenta também o número de gols. Ainda assim, a Euro 2020 superou em muito os 108 registrados na França há cinco anos.

E a média de gols - 2,78 por jogo - também é a mais alta desde 1980, quando a Eurocopa aumentou pela primeira vez o número de seleções participantes, de quatro para oito. Um recorde no detalhe, só um pouquinho à frente das edições de 1984 (2,73) e 2000 (2,74). Contando as Euros anteriores, disputadas por quatro países, a melhor média é a de 1976: 4,7 gols por jogo.

E se o assunto é recorde na Euro, Cristiano Ronaldo é um capítulo à parte. O craque português foi responsável por três registros históricos, todos alcançados na estreia, contra a Hungria. Logo ao rolar a bola, se tornou o primeiro jogador a entrar em campo em cinco edições. Com os dois gols que marcou na vitória por 3 a 0, se isolou como o maior artilheiro da história da Euro, com 11, número ampliado para 14 com os outros três que anotou até Portugal se despedir, nas oitavas de final. E com o triunfo sobre a Hungria, o único dos portugueses no torneio, CR7 alcançou 12 vitórias em Euros, também um recorde isolado.

Mas a Euro 2020 também registrou recordes que não deixaram seus autores felizes. Foram marcados 11 gols contra, um fenômeno que provavelmente reflete a era VAR, que auxilia a verificação dos gols, e uma orientação mais rigorosa sobre a autoria das jogadas. A Euro 2020 também teve oito pênaltis perdidos durante o tempo normal ou a prorrogação, superando os quatro da edição de 2000. E 14 penalidades desperdiçadas nas disputas de pênaltis (cinco apenas na decisão), batendo com folga as nove de 2016.

Com uma fase a mais de mata-mata (oitavas de final), mudança que começou desde a edição passada, a Euro 2020 também registrou os recordes de prorrogações (oito) e de disputas de pênalti (quatro, empatada com a edição de 1996). Até então, as edições com mais tempos extras tinham sido as de 2016 e 1996 - essa um verdadeiro fenômeno de emoção, já que contou com apenas sete jogos de mata-mata (a partir das quartas de final), contra 15 atualmente.

Além dos recordes da competição, a Euro também viu registros particulares caírem. Cristiano Ronaldo - de novo - fez história, ao chegar a 109 gols com a camisa de Portugal, empatando com o iraniano Ali Daei como o principal artilheiro de seleções em todo o mundo.

Já a seleção da Itália alcançou sua maior sequência invicta, chegando a 34 partidas sem perder, quatro a mais do que a Azzurra tinha alcançado entre 1935 e 1939, dirigida pelo técnico Vittorio Pozzo, bicampeão mundial com a Itália em 1934 e 1938.

Também tem recorde da outra finalista. O goleiro inglês Pickford somou 722 minutos sem sofrer gol, apenas um a mais que o lendário Gordon Banks, então detentor da marca pelo English Team. Logo após superar o campeão mundial de 66, Pickford sofreu o único gol da Inglaterra até então na Euro, em falta cobrada por Damsgaard, da Dinamarca - os ingleses viraram para 2 a 1 e se classificaram pela primeira vez para a decisão da Euro, outro feito inédito na conta dessa edição.

FOTO: MICHAEL REGAN/REUTERS

Chiellini ergue a taça da Eurocopa na festa da Itália em Wembley

ITÁLIA CAMPEÃ!

A Eurocopa em números!

DA REPORTAGEM

Confira como terminou a edição 2020 da Eurocopa em números:

Jogos: 51
Gols: 142
Média: 2,78/jogo
Melhor ataque: Espanha e Itália 13 gols
Pior ataque: Finlândia, Escócia e Turquia (1 gol)
Melhor defesa: Inglaterra 2 gols
Pior defesa: Ucrânia (10 gols)
Artilheiros: Cristiano Ronaldo (Portugal) e Schick (República Tcheca) – 5 gols
Gols contra: 11
Maior público: 67.173 pessoas no dia 7 de julho de 2021 – Estádio de Wembley, Londres, Reino Unido – Inglaterra 2x1 Dinamarca
Menor público: 5.607 pessoas no dia 18 de junho de 2021 – Hampden Park, Glasgow, Escócia – Croácia 1x1 República Tcheca

FOTO: DARKO BANDIC

Cristiano Ronaldo gol marcou 5 gols e foi um dos artilheiros da Euro

SUA SOLUÇÃO EM ENERGIA SOLAR
FINANCIE 100% DO SEU SISTEMA
Solicite Orçamento
(66) 98432-7514
GIONsolar
Energia Renovável
PROJETO
INSTALAÇÃO
HOMOLOGAÇÃO
Kit 5.85 Kwp
650 kwh/mês
R$ 21.900,00
Kit 9.9 Kwp
1.200 kwh/mês
R$ 35.490,00