

SORRISO

LEILÃO ARRECADA QUASE R\$ 1,8 MILHÃO

Página - 7



CARRETA E CARRO

4 MORREM EM ACIDENTE NA BR-163 EM NOVA MUTUM

Página - 7



ESTÁ NO GRUPO

ABBOTT ELEMENTARY: BOA SITCOMS TRADICIONAL

Página - 6

DIÁRIO DO ESTADO

SEXTA-FEIRA O JORNAL DIÁRIO DO ESTADO DO MATO GROSSO

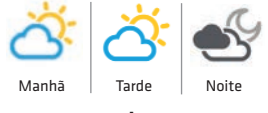

WEBSITE

09 de Setembro de 2022 Ano III - Edição 876 - R\$ 3,00 | Informações: 66 3535-1000 | www.diariodoestadomt.com.br | Fundado em 2019

QUALIFICA SINOP



Maior programa de qualificação do estado ofertará 1,8 mil vagas

O maior programa de qualificação do estado foi lançado em Sinop, em parceria entre a Prefeitura e o Senai-MT. O programa vai oferecer 1.800 vagas em cursos de qualificação nas áreas tecnológicas, de construção civil, eletroeletrônica, metalmecânica, alimentos e bebidas, vestuário, automotiva, tecnologia da informação, logística e gestão. **Página - 7**

Soja (saca 60Kg) Venda	
Sinop.....	R\$ 147,00
Sorriso.....	R\$ 147,00
Lucas R. Verde.....	R\$ 148,00
Nova Mutum.....	R\$ 149,00
Rondonópolis.....	R\$ 152,00
Fonte: IMEA	
Milho (saca 60Kg) Venda	
Sinop.....	R\$ 58,50
Sorriso.....	R\$ 59,00
Lucas R. Verde.....	R\$ 58,80
Nova Mutum.....	R\$ 59,30
Rondonópolis.....	R\$ 60,90
Fonte: IMEA	
Arroz (saca 60Kg) Venda	
Sinop	
Arroz Sequeiro Cultivar	
Primavera.....	R\$ 125,00
Sorriso	
Arroz Sequeiro Cultivar	
Primavera.....	R\$ 125,00
Fonte: AGROLINK	
Algodão	
Cuiabá.....	R\$ 122,65
Sorriso.....	R\$ 121,93
Lucas R. Verde.....	R\$ 122,07
Nova Mutum.....	R\$ 122,27
Rondonópolis.....	R\$ 123,13
Fonte: IMEA	
Boi Gordo (Compra comercial)	
Sinop.....	R\$ 250,67
Nova Mutum.....	R\$ 252,50
Rondonópolis.....	R\$ 250,00
Fonte: IMEA	
Índice de preços	
Cesta Básica.....	R\$ 523,60
Fonte: IMEA	

Pavimentação asfáltica da Estrada Brígida

O prefeito Roberto Dorner e o secretário de Obras e Serviços Urbanos, Remídio Kuntz, lançaram os trabalhos de pavimentação asfáltica e sinalização viária de 20,6 mil m² da Estrada Brígida. A ação integra o Programa Sinop Mais Transformação. **Página - 3**



SUINOCULTURA



Uma boa seleção genética

Nos últimos anos a suinocultura tem sido uma atividade muito desafiadora. A produção tem avançado com a expectativa, para este ano, de crescimento em torno de 5% (4,95 milhões de toneladas), com um consumo interno que deverá pela primeira vez superar os 18 quilos per capita. **Página - 4**

REPÓRTER DA ESPN "Torcedor" tem prisão decretada após assédio



O torcedor que assediou a repórter Jéssica Dias, da ESPN, enquanto ela trabalhava do lado de fora do Maracanã, quarta, antes do jogo contra o Vélez Sarsfield, teve a prisão decretada após audiência de custódia no Juizado Especial Criminal, no estádio, e foi encaminhado para a 19ª DP, na Tijuca. **Página - 6**

Cotações	
	Dólar -0,58% R\$ 5,2080
	Bovespa -0,03% 109.734,40 pts
	Euro +0,31% R\$ 5,2026
Selic (13,75% a.a.)	Salário mínimo R\$ 1.212

encomendas centro-norte

(65) 3623-2939 (65) 9 9699-3505
www.elogcomendas.com.br

ENVIOS EXPRESSOS

+150 Norte · Centro Oeste · Sudeste

LOCALIDADES

AGILIDADE
SEGURANÇA
RAPIDEZ

Editorial

Data apequenada

Ao usar as celebrações do bicentenário da Independência como palanque da sua campanha à reeleição, Jair Bolsonaro (PL) apequenou as festividades a ponto de transformá-las num espetáculo indigno.

Numa data que requeria reflexão sobre os valores que unem a nação, os progressos alcançados em dois séculos e os desafios à sua frente, o presidente optou por fazer provocações, proferir grosserias e atacar adversários.

Pela manhã, falando à multidão que se reuniu para ouvi-lo após o desfile oficial em Brasília, ele atingiu o ponto mais baixo do dia ao fazer comentários machistas e se vangloriar da própria virilidade depois de elogiar sua mulher.

À tarde, no alto de um carro de som na praia de Copacabana, no Rio, chamou de quadrilheiro o ex-presidente Luiz Inácio Lula da Silva (PT), líder da corrida presidencial, e disse que a esquerda precisa ser extirpada da vida pública.

Quanto ao Supremo Tribunal Federal, o tom foi mais ameno do que o adotado nas manifestações de 7 de Setembro do ano passado, quando ofendeu ministros e ameaçou descumprir suas decisões.

Entretanto nos eventos houve faixas com mensagens golpistas de apoiadores e estímulo às vaias ao tribunal nos dois comícios. Ao lado do mandatário nos dois palanques estava um empresário investigado por ordem do STF. Em Brasília e no Rio, Bolsonaro prometeu enquadrar os que jogam fora das balizas fixadas pela Constituição se for reeleito, mas em nenhum momento explicou o que exatamente faria ou nomeou os alvos da bravata.

Os presidentes do Supremo, da Câmara dos Deputados e do Senado não estavam lá para ouvir. Os três deixaram de lado o protocolo e ficaram longe do palanque brasileiro, expressando silenciosamente seu desagrado com a politização do evento oficial. Se o objetivo de Bolsonaro era exibir força política e coletar imagens grandiosas para a propaganda eleitoral, ele decerto foi alcançado. Os limites da sua estratégia ficaram evidentes, porém, no tom e no conteúdo dos seus discursos.

Ele caracterizou a disputa eleitoral como uma batalha do bem contra o mal e preencheu suas falas com diversos acenos aos segmentos mais fiéis do seu eleitorado, porém não dirigiu nenhuma palavra aos eleitores que precisa conquistar para reduzir a distância que o separa de Lula.

Não houve também nenhuma menção às urnas eletrônicas, que até outro dia eram objeto de uma campanha de descrédito agressiva movida pelo presidente. Quase estacionado nas pesquisas, a poucas semanas do primeiro turno da votação, as opções de Bolsonaro parecem estar se esgotando.

“

Se o objetivo de Bolsonaro era exibir força política e coletar imagens grandiosas para a propaganda eleitoral, ele decerto **foi alcançado**

”

Ranking dos Políticos - Facebook



AUMENTO DO LIMITE DE RECEITA MEI

Projeto do dep. Marco Bertaiolli (PSD-SP) que aumenta teto do MEI para **R\$ 144 mil** foi aprovado hoje na CCJ da Câmara dos Deputados.

IMAGEM DO DIA

Crédito: Sã Notícias/Fabiano Marques

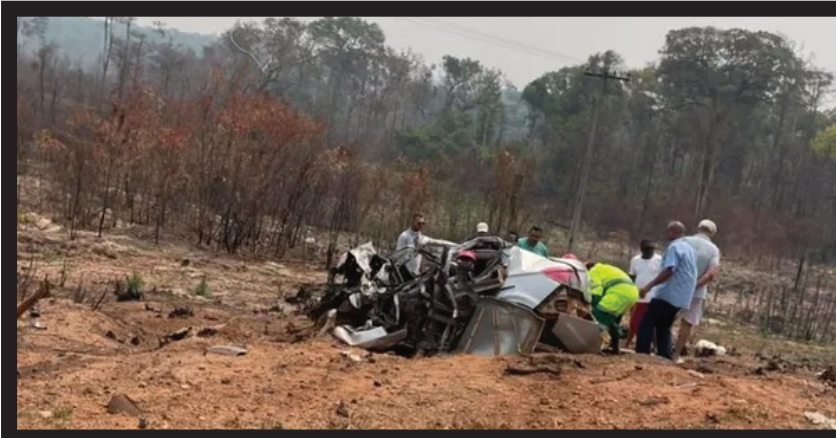

Quatro pessoas morreram em um acidente envolvendo uma carreta e um GM Prisma na manhã de quarta (7), no Km 567 da BR-163, próximo a Nova Mutum. As vítimas foram identificadas como Daniel Marcos Meira, 46 anos; Zélia Maria das Virgens, 53; A.D.V.M, 15, e A.S.M.S, 12. A família retornava do velório do pai de Daniel em Guarantã do Norte. Ele conduzia o veículo e faleceu na hora. O óbito da filha de 15 anos também foi confirmado no local. Zélia e a outra adolescente foram encaminhadas ao Hospital Regional, mas não resistiram. Uma quinta pessoa que ocupava o veículo foi encaminhada em estado grave à unidade de saúde. O condutor da carreta também foi encaminhado ao hospital, mas não há informações sobre o seu estado de saúde. As causas ainda são desconhecidas.



UMA HORA ANTES

Os eleitores de Mato Grosso que costumam votar no final do dia precisam ficar atentos a uma mudança importante no horário de votação este ano. Nesta eleição, as urnas estarão recebendo votos das 7h às 16h em Mato Grosso. Ou seja, a votação começa uma hora antes e termina também uma hora antes do que tradicionalmente ocorria no estado. Isso se deve a uma mudança implantada pelo TSE. O órgão decidiu que partir deste pleito, a eleição começa e termina exatamente no mesmo momento em todo o Brasil, tendo como base as 8h e 17h no horário oficial brasileiro. Como o fuso de Mato Grosso está uma hora a menos, os eleitores aqui votarão entre 7h e 16h.

FUNIL ELEITORAL

O União Brasil, do governador Mauro Mendes, tem as chapas mais disputadas tanto para deputado estadual quanto federal. Na lista de cotados para estadual estão o presidente da Assembleia, deputado Eduardo Botelho, e o líder do Governo, Dilmar Dal'Bosco. O primeiro tenta o terceiro mandato, enquanto Dilmar, o quarto. Ainda para estadual, estão na briga o ex-governador Júlio Campos, o ex-secretário Gilberto Figueiredo e o deputado evangélico Sebastião Rezende. Já para federal, um dos maiores favoritos é o suplente de senador Fabio Garcia. Mas também estão na briga a advogada Gisela Simona, Coronel Assis e o empresário Antônio Bosaipo.

REDUÇÃO DA TIRAGEM EM RESPEITO AOS FUNCIONÁRIOS

Em virtude da crise provocada há mais de um ano pelo novo coronavírus, o Diário do Estado MT informa aos seus leitores que seguirá presando pela qualidade da informação neste período, porém, com tiragem menor em respeito, principalmente, aos seus funcionários. Da apuração à distribuição, muita gente está envolvida, e na maior parte do tempo, próximos uns aos outros. Agradecemos a compreensão!



I.N.T.E.R.L.I.G.A.D.O



POR LEANDRO CARECA

"Oficial"?

As redes sociais estão, cada vez mais, "entulhadas" de perfis de usuários reais e falsos. Em alguns casos o perfil é deixado de lado por conta de alguma mudança na vida da pessoa, que resolve começar novamente do "zero" nesse tipo de serviço. Em outros o perfil é criado com a intenção de se passar por outra pessoa. Em alguns casos é o perfil do casal que deixou de existir e ficou abandonado. Pode ser, também, do golpista. E por aí vai. Como saber, então, quando um perfil é real ou não?

Algumas pessoas famosas resolveram utilizar o termo "oficial" no perfil, como forma de indicar que, de fato, o mesmo é verdadeiro e ligado a ela. Não que isso seja algo seguro, pois qualquer um pode fazer essa indicação, mesmo que ela não seja verdadeira. A única forma de atestar, de fato, a autenticidade de um perfil é por meio de selos indicativos que a própria rede social fornece, após exaustivas verificações.

O que me chama a atenção, porém, é que algumas pessoas utilizam o "oficial" no perfil sem qualquer destaque, sem chance alguma de que outra pessoa queira criar uma "cópia" ou fazer um perfil falso para se passar pelo cidadão.

Recentemente, para você ter uma ideia,

no curso de uma investigação encontrei uma pessoa com a identificação de "oficial" no perfil, sem conseguir chegar sequer à uma centena de seguidores. O tal perfil, que tenta se destacar produzindo conteúdo, vive a contraditória situação de limitar a visualização de suas postagens aos seus seguidores, segundo o perfil, para "oferecer o melhor conteúdo" e para que quem está ali seja tratado "de forma especial". Por mais que tudo isso pareça sugestivo o conteúdo passa longe de ser algo "privado", falando, basicamente, sobre o "eu" da própria pessoa e algumas amenidades sobre temas atuais.

Eu falo que a internet está cada vez mais insana. Esse perfil ainda produz conteúdo, alguns dos tantos indicados como "oficial" nem isso fazem, e resumem sua existência às postagens cotidianas que todo mundo faz.

E a gente vai ficando por aqui. Suas opiniões, sugestões e críticas são muito importantes, e você pode entrar em contato pelo fone (66) 99971-6500, pelo e-mail, lsmussi@hotmail.com ou visitar nosso perfil em facebook.com/paginadocareca. Do mais um grande abraço, e até a próxima, se Deus quiser!



CLIC FINAL

Acredito, sinceramente, que o uso do "oficial" em perfis de pouca relevância seja para tentar conseguir destaque, uma forma estranha de demonstrar importância. Prefiro manter em todos os meus perfis as devidas identificações, mesmo nos que contam com número mais expressivo de seguidores (tenho vários perfis para as diversas áreas que atuo). Mas, como sempre digo, temos que respeitar a individualidade alheia, afinal, como diz o ditado, cada "doido" com sua mania, não é?

Setembro Amarelo: depressão em adolescentes



IVANILDES TAVARES

Os jovens precisam sentir que não estão sozinhos, sendo muito importante aprender a lidar com as adversidades do caminho

A depressão na adolescência é uma doença psiquiátrica patológica que provoca alteração do humor e uma desordem emocional. São alterações químicas no cérebro que atrapalham a comunicação entre os neurotransmissores causando esse transtorno.

Com esse desequilíbrio, o adolescente fica triste, angustiado e irritado. Isso acontece devido uma perda da identidade infantil, e é preciso reorganizar rapidamente o universo interno. Nem todos os jovens estão preparados ou conseguem passar por esse período com equilíbrio emocional.

Os sintomas de depressão na adolescência em geral são os mesmos da fase adulta. Entretanto, algumas características são bastante específicas dessa faixa etária como: mudança de humor, mudanças de comportamento, queda no rendimento escolar, alteração no sono e no apetite, sintomas físicos (dores constantes nas costas, pescoço, estômago e cabeça), automutilação e pensamento sobre suicídio.

A depressão na adolescência não tem uma causa única. Na verdade, a doença vem de uma série de fatores internos e externos. Isso inclui genética, doenças crônicas, ambiente em que vive e as pessoas ao seu redor. Abuso, violência ou a sua vulnerabilidade influenciam também.

Por isso, é muito importante diferenciar esse transtorno de uma tristeza comum que acontece normalmente quando passamos por problemas como a morte de um ente querido, um problema amoroso, etc. São situações difíceis, entretanto é uma tristeza emocional natural do ser humano que fazem parte da vida e são passageiros. No caso da depressão na adolescência, o

sentimento de tristeza profunda é persistente. É como se a pessoa se tornasse incapaz de seguir adiante.

Nessa fase da vida ocorrem grandes transformações, tanto fisiológicas quanto sociais que aumentam as chances do desenvolvimento de alterações psicológicas e emocionais, como ansiedade e depressão.

O tratamento precisa tanto do apoio profissional quanto do familiar. Nessa fase, é mais recomendado que os cuidados sejam feitos apenas com psicoterapia. O processo é feito em médio a longo prazo. Ou seja, as sessões frequentes precisam acontecer por pelo menos um ano. Além disso, esse cuidado ajuda a reduzir o risco de um novo diagnóstico de depressão.

É muito importante que a família entenda que depressão não se trata de falta de vontade ou preguiça do jovem, mas sim de uma doença que requer cuidados clínicos e psicológicos. E certas coisas não devemos dizer a ele, como por exemplo comparar a situação dele com a de outras pessoas, pedir para olhar pelo lado positivo, perguntar o que tem de errado com ele, pedir para "simplesmente seguir em frente" ou "sair dessa", dizer que irá se sentir melhor amanhã.

Muitos pais ficam confusos sobre a origem de determinadas atitudes, sem saber se elas são esperadas ou não. No entanto, um ponto interessante a ser observado é a duração e a frequência desses da repetição desses comportamentos e se mostrem disponíveis para compreender e dialogar com os filhos. Os jovens precisam sentir que não estão sozinhos, sendo muito importante aprender a lidar com as adversidades do caminho.

IVANILDES TAVARES É PSICÓLOGA, ESPECIALISTA EM TERAPIA COGNITIVO COMPORTAMENTAL E EM PSICOPEDAGOGIA

EXPEDIENTE

DIÁRIO DO ESTADO
O JORNAL DIÁRIO DO ESTADO DO MATO GROSSO

DIÁRIO DO ESTADO MT GRÁFICA E EDITORA LTDA
CNPJ: 22.770.157/0001-39

Diário do Estado de Mato Grosso
SINOP
Rua dos Angelins, 10 Sala 02 - Jardim das Oliveiras - Sinop-MT
CEP 78552-442 Caixa Postal 180
CUIABÁ
Rua dos Angelins, 10 Sala 02 - Jardim das Oliveiras - Sinop-MT
CEP 78552-442 Caixa Postal 180

Diretor-Geral
Carlos Oliveira
Diretor de Redação
Clemerson Mendes
Editor de Política
Clemerson Mendes
Diagramação e Artes
Thiago Slovinski

E-mails
atendimento@diariodoestadomt.com.br
comercial@diariodoestadomt.com.br
redacao@diariodoestadomt.com.br
Fone: 66 3535-1000
OS ARTIGOS DE OPINIÃO ASSINADOS POR COLABORADORES SÃO DE RESPONSABILIDADE EXCLUSIVA DE SEUS AUTORES

ASSINATURAS
Sinop - R\$ 600,00 anual
Outras cidades - R\$ 800,00 anual
www.diariodoestadomt.com.br

Novo pedido de vista adiada julgamento de Neri Geller

FOTO: CÂMARA DOS DEPUTADOS

VIROU NOVELA. No momento o placar está em 2 a 1 para a impugnação da sua candidatura ao Senado Federal

DA REPORTAGEM

O ministro Luís Roberto Barroso, do Supremo Tribunal Federal (STF), suspendeu o piso salarial da enfermagem que foi aprovado pelo Congresso Nacional e sancionado pelo presidente Jair Bolsonaro (PL), em agosto. Ele deu 60 dias para que o setor público e a iniciativa privada prestem esclarecimentos sobre a pauta.

A decisão do magistrado atende a pedido realizado pela Confederação Nacional da Saúde, Hospitais, Estabelecimentos e Serviços (CONSAÚDE), que questiona a Lei 14.434/2022, que instituiu o piso nacional para enfermeiros, técnicos de enfermagem, auxiliares e parteiras em todo o país. "No fundo, afigura-se plausível o argumento de que o Legislativo aprovou o projeto e o Executivo o sancionou sem cuidarem das providências que viabilizaram a sua execução, como, por exemplo, o aumento da tabela de reembolso do

SUS à rede conveniada. Nessa hipótese, teriam querido ter o bônus da sem o ônus do aumento das próprias despesas, terceirizando a conta", diz Barroso em trecho da decisão.

De autoria do senador Fábio Contarato (PT-ES), o Projeto de Lei 2.564/2020, também conhecido como PL da Enfermagem, foi aprovado com valores de R\$ 4.750,00 para enfermeiros, R\$ 3.325,00 aos técnicos de enfermagem, além de R\$ 2.375,00 destinados a auxiliares de enfermagem e parteiras.

No entendimento do ministro, as novas regras podem impactar e prestação dos serviços de saúde, causando "a ameaça de demissões em massa e de redução da oferta de leitos hospitalares". Os novos valores já deveriam entrar na folha salarial do mês de agosto para os profissionais regidos pela Consolidação das Leis do Trabalho (CLT). Nos casos dos servidores públicos, sejam municipais ou estaduais, o cumpri-

mento da medida passaria a valer a partir de 2023. De acordo com a Emenda Constitucional N° 124/2022, o empregador (União, estados e municípios) teriam de adequar o orçamento até o final de 2022, para o cumprimento do piso a partir do ano que vem.

No prazo de dois meses estabelecido por Barroso, as 27 unidades federativas do País, assim como a Confederação Nacional dos Municípios e o Ministério da Economia terão de informar o impacto financeiro que será ocasionado pela medida. Ele questiona o Ministério do Trabalho e a Confederação Nacional dos Trabalhadores na Saúde se há riscos de demissões. No mesmo período, o magistrado quer que o Ministério da Saúde, os conselhos da área da saúde e a Federação Brasileira de Hospitais (FBH) forneçam informações sobre a possibilidade de fechamento de leitos e redução nos quadros de enfermeiros e técnicos.



Geller teve seu mandato cassado pelo TSE por suposto abuso econômico

SINOP

Lançada pavimentação asfáltica de 20,6 mil m² da Estrada Brígida

DA REPORTAGEM

O prefeito Roberto Dornier e o secretário de Obras e Serviços Urbanos, Remídio Kuntz, lançaram nesta semana os trabalhos de pavimentação asfáltica e sinalização viária de 20,6 mil m² da Estrada Brígida. A ação integra o Programa Sinop Mais Transformação, maior pacote de obras da história do município, e é uma parceria entre Prefeitura e a Associação Comunitária Rural Brígida (ASCRUB).

"É um trabalho para a comunidade, não vai servir só um aqui, vai servir a comunidade inteira, tanto é que nos procuraram para fazer essa parceria. Estamos prontos para fazer com qualquer outra comunidade, desde que seja possível e a gente tenha caixa. Temos que tirar os pés do chão, trabalhar muito. Agradecer a Deus por ter comunidades des-

se quilate, que vem propor à prefeitura parcerias para as coisas andarem", disse o prefeito.

Conforme o termo de compromisso, coube à associação a apresentação do projeto técnico de engenharia e a contratação de mão de obra especializada para a execução da infraestrutura para a imprimeção da capa asfáltica.

Já ao município, coube a apresentação das licenças ambientais, a execução do levantamento topográfico, análises do laboratório de solos, abertura da via, limpeza, bota-fora, sub leito, sub base, base e a execução da sinalização viária horizontal e vertical.

"A Associação nos procurou e o prefeito determinou que a gente entrasse nessa parceria. Temos maquinários bancados pelo município e também pela comunidade. O bota fora já foi feito e agora estamos entrando



Lançada obra de pavimentação da Estrada Brígida

com cascalhamento", ressaltou o gestor da pasta. A previsão é que a obra seja concluída em 180 dias. A Estrada Brígida é uma impor-

tante via municipal, ligando inúmeras comunidades rurais, dando acesso a Cláudia e à MT-140, que é acesso a Santa Carmem.

DISCURSO

Bolsonaro diz que Brasil ressurgiu com economia mais pujante

DA REPORTAGEM

A economia brasileira ressurgiu após a pandemia e as complicações iniciais da guerra na Ucrânia, disse o presidente Jair Bolsonaro. Em discurso a apoiadores após o desfile militar de 7 de Setembro, ele disse que o Brasil conseguiu criar empregos e segurar a inflação nos últimos meses.

"Quando parecia que tudo estava perdido para o mundo, eis que o Brasil ressurgiu, com uma economia pujante. Com uma das gasolinas mais baratas do mundo. Com um dos programas sociais mais abrangentes do mundo, que é o Auxílio Brasil. Com recorde na criação de empregos. Com inflação despencando", destacou o presidente, no alto de um trio elétrico instalado na Esplanada dos Ministérios.

Ao lado da primeira-dama, Michelle Bolsonaro, e do empresário Luciano Hang, o presidente disse que é obrigação de toda a população atuar conforme a Constituição. "É obrigação de todos jogarem dentro das quatro



Presidente fez discurso na Esplanada após desfile do 7 de Setembro

linhas da nossa Constituição. Com uma reeleição, traremos para dentro dessas quatro linhas todos aqueles que ousam ficar fora dela. Tenho certeza, nesta Esplanada. Aqui é a origem das leis que mudam nosso país", declarou. Bolsonaro discursou por cerca de 10 minutos, antes de embarcar para o Rio de Janeiro, onde participará de ato na Praia de Copacabana

durante a tarde. Ele disse que os eventos do Bicentenário da Independência unem os brasileiros dos quatro cantos do país e mostram a igualdade do povo. "Este é um evento onde, entre nós, não há qualquer diferença. Somos todos iguais. Todos nós queremos o bem da nossa pátria. O bem do nosso país. Tenho certeza de que juntos, em outubro, daremos

mais um grande passo para o futuro do nosso país e das nossas famílias", concluiu o presidente, antes de encerrar o discurso. Antes do desfile cívico-militar na Esplanada dos Ministérios, no início da manhã, Bolsonaro desceu do Rolls Royce presidencial e fez uma breve caminhada a pé pelo Eixo Monumental, acenando aos apoiadores nas arquibancadas.

MEDIDAS IMPORTANTES

TCE intermedeia melhoria na execução do Mais MT Cirurgias

DA REPORTAGEM

O Comitê Temático de Contas do Estado de Mato Grosso (TCE-MT), presidido pelo conselheiro Guilherme Antonio Maluf, assegurou junto à Secretaria de Estado de Saúde (SES-MT) o compromisso de adoção de medidas para melhoria da execução do Programa Mais MT Cirurgia.

Após a identificação de falhas que estão comprometendo a efetividade do Programa, cujo objetivo é reduzir a fila de espera por procedimentos eletivos, o Comitê buscou instrumentos para solução consensual de problemas como entraves na contratação de prestadores de serviço e excesso de burocracia.

Sendo assim, em reunião entre a SES-MT e o Conselho de Secretarias Municipais de Saúde de Mato Grosso (Cosems-MT), intermediada pelo TCE-MT, ficou acordado que a Pasta irá disponibilizar um manual didático sobre a utilização dos sistemas envolvidos no procedimento, em especial no que diz respeito ao faturamento, receberá

documentos no formato físico e digital, bem como deixará uma equipe à disposição para auxiliar os municípios. "Temos que simplificar e desburocratizar o sistema para que os trâmites se deem com mais facilidade e as cirurgias possam acontecer de fato. A proposta do programa é perfeita, só que sua execução não está sendo eficiente. Temos muita gente nas filas de espera", ressaltou o conselheiro.

O Programa Mais MT Cirurgias foi lançado em julho de 2021 com o objetivo de realizar 22,5 mil cirurgias, além de cerca de 70 mil exames de alta complexidade e 90 mil consultas ambulatoriais. Conforme a gestão estadual, o principal intuito é a redução da fila de espera por procedimentos eletivos no estado. O Comitê, por sua vez, detectou que as cirurgias não estão sendo executadas e, dessa forma, buscou representantes do Cosems-MT para entender o porquê, oportunidade em que o Conselho apontou os entraves burocráticos, mesmo após a SES-MT ter flexibilizado exigências.



Objetivo é reduzir a fila de espera por procedimentos

AGRICULTURA			PECUÁRIA			CONJUNTURA ECONÔMICA			Dólar Comercial		Dólar PTAX		Dólar Turismo		Euro Comercial		Euro x Dólar	
Cotação do dia: 06/09/2022			Cotação do dia: 06/09/2022			Cotação do dia: 31/08/2022			5,2080 -0,58%		5,2155 -0,14%		5,4024 -0,56%		5,2026 +0,31%		0,9956 +0,41%	
SOJA	Querência	R\$/sc 155,20	BOI	Alto Araguaia	R\$/@ 265,00	Cesta Básica	Cuiabá	R\$ 705,91	Mega-Sena		Quina		Bolsa de Valores BVSP Bovespa IND					
MILHO	Nova Mutum	R\$/sc 65,40	CA	Nova Brasília	R\$/@ 252,00	VBP MT	Mato Grosso	R\$ bi 205,83	Concurso 2516 (03/09/22)		Concurso 5943 (06/09/22)		Pontos	Volume	Máxima (Dia)	Mínima (Dia)	Varição	
ALGODÃO	Mato Grosso	R\$/@ 211,08	LEITE	Mato Grosso	R\$/L 3,06	Emp. Agro	Mato Grosso	347.491	08 17 49 51 52 53		08 13 27 29 67		109.686,21	19,26 bi	110.767,67	108.618,97	-0,07 %	
FONTE:IMEA.			FONTE:IMEA.			FONTE:IMEA.			Acumulada: R\$ 60,000,000.00		Acumulada: R\$ 10,000,000.00		Última atualização: 08/09/2022 às 16h08					

Bem-estar dos suínos começa com uma boa seleção genética

SUINOCULTURA. Para produzir animais mais resistentes, é preciso que o produtor se atente à escolha de boas matrizes

ASSESSORIA DE IMPRENSA

Nos últimos anos a suinocultura tem sido uma atividade muito desafiadora. Se por um lado a produção tem avançado com a expectativa, para este ano, de crescimento em torno de 5% (4,95 milhões de toneladas), com um consumo interno que deverá pela primeira vez superar os 18 quilos per capita, segundo a Associação Brasileira de Proteína Animal (ABPA), do outro, tem sido árdua a missão do produtor para se manter em equilíbrio pelos altos custos de produção demonstrados.

Para não ficar refém das oscilações do mercado, o suinocultor precisa ser eficiente em todos os processos do sistema produtivo e isso passa obrigatoriamente pelo bem-estar na criação dos animais. Via de regra, não há uma receita padrão para esse tema, pois são muitos os sistemas de criação, os objetivos da produção, entre outros fatores. Mas, segundo a criadora, Beate von Staa, proprietária da Topgen, marca brasileira especializada em genética

suína, há sim pontos fundamentais que precisam de atenção e podem fazer a diferença no final.

Cientificamente, é comprovado que animais sem estresse e bem ambientados se desenvolvem melhor e consequentemente são mais produtivos. Mas, o que afinal é bem-estar animal? Em linhas gerais, é quando o animal está sob a melhor condição de conforto, estando corretamente suprido de alimento e água, alojado em ambientes que garantam a total expressão de seus comportamentos natos, e livre de estresse térmico. "Ou seja, bem-estar é quando o suíno está saudável, bem alimentado e sem problemas comportamentais com espaço adequado", detalha Beate.

Entretanto, estudos mostram que essas questões de cuidados com a criação vão além da ambiência, ou seja, o que pouco foi falado até hoje é a importância e a influência da genética no bem-estar. Na produção animal, a saúde é influenciada por três características sustentadas pela base genética: resistência a doen-

ças, tolerância a doenças e infectividade. Animais completamente resistentes conseguem manter o ciclo de vida do patógeno sob controle quando são infectados, limitando a multiplicação do agente e, por vezes, sendo capazes de eliminá-lo. Como resultado, não ficam doentes.

Por outro lado, animais completamente tolerantes, quando são infectados, permitem que o patógeno se estabeleça e se multiplique, contudo, não ficam doentes e seus níveis de desempenho são pouco afetados – de algum modo, eles "aprendem a viver" com o patógeno. A terceira característica, a infectividade, quantifica quantos animais de um grupo suscetível são infectados por um indivíduo infectado.

Estas características representam importantes parâmetros epidemiológicos para a previsão da transmissão e estabelecimento de uma enfermidade em uma granja. Assim, "é possível, pelo recurso do melhoramento genético, promover a saúde e o bem-estar do animal. Muitas das característi-

cas envolvidas são herdáveis e podem ser registradas, de modo que os valores genéticos dos candidatos à seleção sejam estimados e incorporados nos índices de seleção de rotina no nível do núcleo genético", destaca Beate. Ainda segundo ela, é exatamente neste aspecto que tem sido o foco da Topgen nas últimas três décadas na seleção de boas matrizes. "Dentro dessa seleção, lidamos com dados, indicadores produtivos e a conformação das matrizes, que sempre fez parte do melhoramento genético daqui", diz a profissional. A conformação, por exemplo, está diretamente ligada à robustez e à qualidade do casco e, consequentemente, de todo o aparelho locomotor. A preocupação nesse aspecto tem um motivo claro, a claudicação, um problema muito comum, principalmente em matrizes suínas. A claudicação é o termo técnico para a popular "manqueira", condição geralmente causada por problemas circulatórios que dificultam o ato de caminhar e que podem acometer animais de diferentes espécies, inclusive humanos.



Cuidados com a criação vão além da ambiência

AGOSTO

Consumo aquecido contribui para o aumento do endividamento

DA REPORTAGEM

A pesquisa que avalia o grau de endividamento das famílias em Cuiabá, referente ao mês de agosto, realizada pela Confederação Nacional do Comércio de Bens, Serviços e Turismo (CNC) e analisada pelo Instituto de Pesquisa e Análise da Fecomércio Mato Grosso (IPF-MT), apresentou variação positiva sobre o mês anterior, alcançando 74,4% das famílias na capital, contra os 74% registrado em julho.

O índice atual apresentou o terceiro aumento consecutivo e está maior que o verificado em janeiro deste ano, quando o endividamento atingia 70,3% dos cuiabanos. No comparativo com agosto de 2021, o percentual é pouco menor (74,9%).

Para o presidente

da Fecomércio-MT, José Wenceslau de Souza Júnior, a elevação no nível da pesquisa (Peic) indica uma melhora no cenário econômico em Cuiabá. "Com as consecutivas altas registradas, é possível observar uma melhora das condições de consumo das famílias na capital. Ressalto, ainda, que com o uso consciente do cartão de crédito e carnês, há a possibilidade de ampliação do consumo na região e maior circulação de dinheiro no comércio no futuro a curto prazo".

A pesquisa revela, ainda, que os que ganham mais de 10 salários-mínimos são os mais endividados e os que ganham menos de 10 s.m. estão encontrando maiores dificuldades para pagar as contas. Mesmo assim, de forma positiva, segundo



Os que ganham mais de 10 salários-mínimos são os mais endividados

análise do IPF-MT, o número de endividados com contas em atraso saiu de 66.111 em agosto de 2021 para 57.948 pessoas em

agosto de 2022, demonstrando que 12,35% das famílias cuiabanas conseguiram quitar suas contas neste período.

EM AGOSTO

Valor da cesta básica cai em 16 capitais, diz Dieese

DA REPORTAGEM

O valor da cesta básica caiu em agosto em 16 das 17 capitais analisadas pela Pesquisa Nacional da Cesta Básica de Alimentos, calculada mensalmente pelo Departamento Inter-sindical de Estatística e Estudos Socioeconômicos (Dieese). Belém foi a única capital onde o preço da cesta subiu (0,27%). A queda mais expressiva no valor da cesta básica ocorreu no Recife (-3%), seguida por Fortaleza (-2,26%), Belo Horizonte (-2,13%) e Brasília (-2,08%).

Em agosto, a cesta mais cara do país era a de São Paulo, onde o custo médio dos alimentos básicos foi estimado em R\$ 749,78. Na sequência, estavam as cestas de Porto Alegre (R\$ 748,06), Florianópolis (R\$ 746,21) e Rio de

Janeiro (R\$ 717,82). A cesta mais barata foi a de Aracaju, onde o preço médio encontrado foi de R\$ 539,57.

Na comparação anual, entre agosto de 2022 e o mesmo mês de 2021, houve alta de preço em todas as capitais pesquisadas. A maior variação foi encontrada no Recife (21,71%) e a menor, em Porto Alegre (12,55%).

Com base na cesta mais cara do país, a de São Paulo, o Dieese calculou que o salário mínimo ideal, necessário para suprir as despesas de um trabalhador e sua família com alimentação, moradia, saúde, educação, vestuário, higiene, transporte, lazer e previdência, seria de R\$ 6.298,91 no mês de agosto, um valor 5,2 vezes superior ao do salário mínimo vigente atualmente no país, de R\$ 1.212.

BANCO DO BRASIL

Clientes podem transferir dinheiro de outros bancos sem sair do app

DA REPORTAGEM

Clientes do Banco do Brasil (BB) são os primeiros a poder transferir dinheiro de outras instituições financeiras sem sair do aplicativo do banco. O serviço de iniciação de pagamentos via PIX para quem for fazer esse tipo de transferência começou nesta semana.

Segundo o BB, a instituição "foi o primeiro grande banco a ser habilitado a operar como instituição ITP (iniciador de transações de pagamento) e passa a ser também o primeiro banco a ofertar essa possibilidade associada a outro serviço".

A operação pode ser feita pelo "Minhas Finanças Multibancos" que possibilita aos usuários que compartilharam dados com o BB via Open Finance a consulta aos extratos de contas em qual-

quer banco. A primeira fase dessa ferramenta permite a transferência de recursos para 18 instituições financeiras.

O usuário do aplicativo deve acessar, no menu Open Finance, a transação "Receber e transferir de outras instituições". Também é possível acessar a opção diretamente na solução Minhas Finanças, no "Extrato Multibanco". Nesse espaço, ele identifica se possui saldo em uma conta de outro banco e aciona a opção de transferência para o Banco do Brasil. A adesão ao Open Finance é feita pelo próprio aplicativo do banco. A adesão anterior ao compartilhamento de dados, no entanto, não é pré-requisito para utilizar o iniciador de pagamentos. A autorização ocorre durante o processo de transferência, pela autenticação e confirmação do cliente.



Serviço começou nesta semana



São Paulo registrou o valor mais alto; Aracaju, o mais baixo

“Torcedor” tem prisão decretada após assédio a repórter da ESPN

LIBERTADORES. Sem autorização, torcedor rubro-negro deu um beijo na jornalista Jéssica Dias

FOTO: REPRODUÇÃO / ESPN

DA REPORTAGEM

O torcedor que assediou a repórter Jéssica Dias, da ESPN, enquanto ela trabalhava do lado de fora do Maracanã, quarta, antes do jogo contra o Vélez Sarsfield, teve a prisão decretada após audiência de custódia no Juizado Especial Criminal, no estádio, e foi encaminhado para a 19ª DP, na Tijuca.

A decisão foi do juiz Antônio Aurélio, do Juizado Especial do Torcedor e dos Grandes Eventos. Nesta quinta o torcedor, que, por ora, não teve o nome revelado, será levado para uma audiência em alguma unidade da Secretaria de Administração Penitenciária (SEAP). Se mantida a prisão, ele será transferido para um presídio.

A jornalista entrava ao vivo para falar do clima do jogo quando um torcedor se aproximou e, sem autorização, deu um beijo no rosto dela. Logo em seguida, a imagem voltou para o estúdio. O Flamengo repudiou a atitude do rubro-negro.

Advogados do Flamengo acompanharam o caso para dar suporte a repórter.

O nome do torcedor que cometeu assédio, por

ora, não foi divulgado. A ação do torcedor do Flamengo causou revolta nas redes sociais e muitos prestaram solidariedade à repórter. O clube carioca se manifestou em seu perfil:

“O Clube de Regatas do Flamengo repudia o assédio cometido por um torcedor rubro-negro com a jornalista da ESPN Jéssica Dias durante reportagem antes da partida desta noite.

É lamentável que atos repugnantes como este, que não representam a Nação Rubro-Negra, ainda aconteçam”.

Flamengo venceu o Vélez por 2 a 1 e avançou para a final da Libertadores. A decisão será no dia 29 de outubro, contra o Athletico-PR.

A ESPN se manifestou em nota: “Nossa repórter Jéssica Dias foi hoje vítima de assédio na porta do Maracanã, onde trabalhava na cobertura de Flamengo x Vélez. Atitudes como essa não cabem hoje no nosso planeta, seja em um jogo de futebol ou na casa de qualquer mulher.

Nossa equipe que acompanhava a Jéssica conseguiu segurar o agressor e pediu à polícia que o encaminhasse para



Um torcedor do Flamengo beija a repórter da ESPN Jéssica Dias, sem autorização. Ela registrou um boletim de ocorrência. A ESPN e a Disney repudiam qualquer tipo de agressão

Torcedor do Flamengo beija repórter da ESPN Jéssica Dias contra as mulheres. A empresa vai dar todo apoio a nossa repórter e esperamos que o agressor seja punido com todo o rigor que a lei permite”.

LOTEAMENTO RESIDENCIAL VENEZA NOVA UBRATÁ

EDITAL BRUNO BECKER, oficial do 1º Ofício da Comarca de NOVA UBRATÁ, Estado de Mato Grosso, na forma da Lei, etc.

FAZ saber, a todos quanto virem o presente edital ou dele tiverem conhecimento que, conforme o art. 18 e parágrafos da Lei nº 6.766/79, que a Residencial Venezia Empreendimentos Imobiliários SPE Ltda, CNPJ/MF nº 39.424.575/0001-77, requer o registro do Loteamento “RESIDENCIAL JARDIM VENEZA”, consoante projeto elaborado por Fabioli Fatima Martino, Arquiteta e Engenheira de Seg. do Trabalho, CAU nº A 29.842-5, RRT nº S110215742100, aprovado pela Prefeitura Municipal de Nova Ubatá-MT, em 03 de março de 2022, cujas características básicas são: 66.385,0000 m² (100%) de área total; tendo 80 (oitenta) lotes residenciais e públicos, com área total de 43.940,4794 m² (66,19%); Área Total Pavimentada + Calçamento: 22.444,5206 m² (33,81%); ELLUP 3% Área de Lote: 2.705,3876 m² (6,16%); Equip. Comunitário 9% Área de Lote: 3.986,1823 m² (9,07%); e Área Verde 10% da Área da Matrícula: 6.719,7690 m² (10,12%). O projeto incide sobre a área situada na cidade de Nova Ubatá-MT, devidamente matriculado sob o nº 3.251, Livro 02, deste C.R.I. de Nova Ubatá-MT. Apresentado cronograma de execução dos equipamentos urbanísticos, aprovado pelo Município de Nova Ubatá-MT, em 03/03/2022; acompanhado de termo de garantia fidejussória. E para que ninguém venha alegar ignorância, este edital será publicado por 03 (três) dias consecutivos, no Jornal de circulação local e afixado no lugar de costume deste Cartório. Decorrido o prazo de 15 (quinze) dias, contados da data da última publicação, e não havendo impugnação de terceiros, faz-se o registro. DADO E PASSADO nesta cidade de Nova Ubatá-MT, em trinta e um (31) de agosto (08) de dois mil e vinte e dois (2022). Eu, _____ (Bruno Becker) Oficial Registrador, que o fiz digitar e conferir.

BRUNO BECKER
OFICIAL REGISTRADOR

LOTEAMENTO JARDIM SANTA HELENA II NOVA UBRATÁ

EDITAL BRUNO BECKER, oficial do 1º Ofício da Comarca de NOVA UBRATÁ, Estado de Mato Grosso, na forma da Lei, etc.

FAZ saber, a todos quanto virem o presente edital ou dele tiverem conhecimento que, conforme o art. 18 e parágrafos da Lei nº 6.766/79, que a Santa Helena II Empreendimentos Imobiliários SPE Ltda, CNPJ/MF nº 36.242.000/0001-45, requer o registro do Loteamento “JARDIM SANTA HELENA II”, consoante projeto elaborado por Fabioli Fatima Martino, Arquiteta, Urbanista e Engenheira de Seg. do Trabalho, CAU nº A 29.842-5, RRT nº S11021568100, aprovado pela Prefeitura Municipal de Nova Ubatá-MT, em 03 de março de 2022, cujas características básicas são: 49.966,4120 m² (100%) de área total; 41.465,5699 m² (82,99%) de área loteada; tendo 67 (sessenta e sete) lotes residenciais e públicos, com área total de 41.465,5699 m² (82,99%); Área Total Pavimentada + Calçamento: 8.500,8421 m² (17,01%); ELLUP 3% Área de Lote: 1.247,6730 m² (3,01%); Equip. Comunitário 9% Área de Lote: 3.907,8885 m² (9,42%); e Área Verde 10% da Área da Matrícula: 5.123,1972 m² (10,25%). O projeto incide sobre a área situada na cidade de Nova Ubatá-MT, devidamente matriculado sob o nº 5.381, Livro 02, deste C.R.I. de Nova Ubatá-MT. Apresentado cronograma de execução dos equipamentos urbanísticos, aprovado pelo Município de Nova Ubatá-MT, em 03/03/2022; acompanhado de termo de garantia fidejussória. E para que ninguém venha alegar ignorância, este edital será publicado por 03 (três) dias consecutivos, no Jornal de circulação local e afixado no lugar de costume deste Cartório. Decorrido o prazo de 15 (quinze) dias, contados da data da última publicação, e não havendo impugnação de terceiros, faz-se o registro. DADO E PASSADO nesta cidade de Nova Ubatá-MT, em trinta e um (31) de agosto (08) de dois mil e vinte e dois (2022). Eu, _____ (Bruno Becker) Oficial Registrador, que o fiz digitar e conferir.

BRUNO BECKER
OFICIAL REGISTRADOR

LOCALIZEI

Um guia completo de Sinop. Tudo o que você procura a um clique!

- Lista digital
- Guia Local
- Agenda Cultural
- Lazer e Turismo

Q | www.localizei.com.br

Aponte a câmera do seu celular e fale conosco agora:

localizei_sinop

1º OFÍCIO EXTRAJUDICIAL DE SINOP
COMARCA DE SINOP - ESTADO DE MATO GROSSO

REGISTRO DE IMÓVEIS, TÍTULOS E DOCUMENTOS

EDITAL DE NOTIFICAÇÃO EXTRAJUDICIAL

PROCEDIMENTO DE GEORREFERENCIAMENTO DE REGISTRO-IMÓVEL DE MATRÍCULA

O Oficial do Cartório de Registro de Imóveis da Comarca de Sinop/MT, situado na Rua das Nogueiras, 1108 centro, faz saber que, Eduardo Antonio Mascareto, CPF: 722.629.829-53 respectos o registro do Georreferenciamento do Imóvel inscrito na Matrícula nº 5.496, deste Registro Imobiliário, de sua titularidade, com área certificada de 1.346,5423ha, situado no Município de Santa Carmem/MT, processo nos termos dos artigos 212 e 213 da Lei dos Registros Públicos (LRP: Lei nº 6.015/73). Bem como o registro da Escritura Pública Declaratória de Localização de Imóvel Rural e Requerimento de Averbação de georreferenciamento às Fls. 215 a 217 do Livro 9089-A lavrada no 2º Ofício Extrajudicial de Sinop/MT, na forma dos Art. 1.133 a 1.134 do Código de Normas Gerais da Cartografia-Geral da Justiça do Foro Extrajudicial - CNCEJ.

CERTIFICAÇÃO: 81466169-3500-485-4021-bc624d5697f

MEMORIAL DESCRITIVO

MINISTERIO DA AGRICULTURA, PECUÁRIA E ABASTECIMENTO

MEMORIAL DESCRITIVO

MINISTERIO DA AGRICULTURA, PECUÁRIA E ABASTECIMENTO

Em atendimento ao disposto no § 7º do artigo 1.138 da CNCEJ, ficam Notificados os interessados, dos trabalhos técnicos que se encontram neste serviço registral, os quais poderão ser impugnados de forma fundamentada, no prazo legal de 15 (quinze) dias. O pedido de georreferenciamento foi instruído com os documentos enumerados no artigo 213 da Lei dos Registros Públicos e artigo 1.138, I, do CNCEJ, os quais se encontram disponíveis neste serviço registral em anexo para exame e conhecimento do interessado. Decorrido o prazo legal sem impugnações, contada da última publicação deste edital, que será fixado no mural desta serventia e publicado duas vezes, poderá ser deferida a retificação pretendida. Eu, Aparecida Maria Hartmann, o fiz digitar, conferir e subscrever.

Sinop-MT, 09 de Setembro de 2022.

Aparecida Maria Hartmann
Registralista Interina

Rua das Nogueiras, 1108 | Fone: (66) 3531-2501 | CEP: 78550-200 | SINOP - MT | oficio1@oficio1sinop.com.br

REGISTRO DE IMÓVEIS, TÍTULOS E DOCUMENTOS - SINOP-MT

PROF. JUDICIÁRIO DO ESTADO DE MATO GROSSO
ATO DE NOTAS E REGISTROS
CÓDIGO DE ÉTICA - 529

BTH 46524
Cód. Atrib: 00
RS 39.800

JORNALISMO DE QUALIDADE IMPRESSO E ON-LINE

www.diariodoestadomt.com.br

DIÁRIO DO ESTADO
O JORNAL DIÁRIO DO ESTADO DO MATO GROSSO

Ronaldo
CHURRASQUEIRO

Fone: (66) 99911-1302
Sinop-MT

Sorriso: 1ª etapa de leilão arrecada quase R\$ 1,8 milhão

VEÍCULOS E SUCATAS. Recursos têm como destino pagar as dívidas dos veículos e demais despesas

FOTO: DIVULGAÇÃO

DA REPORTAGEM

Você tinha muito interesse em um veículo ou sucata que foram a leilão no dia 30 de agosto e no dia 1º de setembro? Por algum motivo perdeu o processo, promovido pela Prefeitura de Sorriso, via Secretaria de Segurança Pública, Trânsito e Defesa Civil e a casa de leilões Flares Leilões? Calma. Talvez o lote de seu interesse ainda esteja disponível e você possa arrematá-lo nos próximos dias. Isso mesmo, ainda serão promovidos mais quatro leilões.

Do dia 15 ao dia 17 de setembro, poderão ser feitas visitas para apreciar lotes de veículos conservados (aqueles que poderão rodar depois de estarem com a documentação em dia) e também de sucatas (que só podem ser utilizadas para a retirada de peças).

Já os processos de “dá lance, aumenta o lance, vendidooooo” serão viabilizados do dia 16 ao dia 20 de setembro; do dia 3 ao dia 7 de outubro e ainda do dia 17 ao dia 21 de outubro. Os leilões, promovidos virtualmente pelo leiloeiro Flares Aguiar da Silva, têm como o objetivo de dar destino a veículos apreendidos, removidos e recolhidos há mais de 60 dias cujos donos não demonstraram interesse em buscá-los. Nos dois primeiros leilões deste ano, foram arrecadados R\$ 1.124.826,00 com recuperáveis e R\$ 669.389,30 com sucatas, perfazendo um total de R\$ 1.794.215,30. Para



Ainda serão promovidos mais quatro leilões

quem vai esse valor? O leilão obedece às regras previstas em legislação, especificamente a Resolução 623, do Contran. De acordo com o documento, os recursos servirão para custear despesas relativas à remoção e custódia dos

veículos, assim como para pagar as dívidas junto ao Detran, seja por documentação atrasada ou multas. Um percentual do valor arrecadado vai para o leiloeiro, pelas despesas com todo o processo. Se a dívida com o órgão de trânsito

for superior ao valor arrecadado com a venda do veículo, o proprietário entra na dívida ativa do Estado. Caso “sobre” algum dinheiro de toda esta lista de itens a serem quitados, será postado um edital com todos os nomes das pessoas que pos-

suem valores a receber, e após o proprietário entrar em contato com a empresa Flares Leilões, a própria empresa fará o ressarcimento do valor disponível.

Tem alguma dúvida? Vamos lá: é possível acessar o site faleiloes.com.br.

Além do site, informações sobre o leilão podem ainda ser obtidas pelo e-mail leilaoemsep@sorriso.mt.gov.br, pelo telefone da Semsep, o 3544 3563 ou com a empresa leiloeira, pelo (65) 3025 7500 e pelo (65) 99946 4717.

RODOVIA DA MORTE

Quatro morrem em acidente entre carreta e carro na BR em Mutum

FOTO: DIVULGAÇÃO

DA REPORTAGEM

Só Notícias

Quatro pessoas morreram em um gravíssimo acidente na manhã do feriado de 7 de setembro na BR-163. A batida envolveu uma carreta e um GM Prisma, no Km 567. Segundo a funerária, as vítimas foram identificadas como: Daniel Marcos Meira, 46 anos; Zélia Maria das Virgens, 53; A.D.V.M, 15; e A.S.M.S, 12.

Tristemente, a família retornava do velório do pai de Daniel em Guarantã do Norte. Ele conduzia o veículo e morreu na hora. O óbito da filha de 15 anos também foi confirmado no local. Zélia e a outra adolescente foram encaminhadas ao Hospital Regional, mas não resistiram. Uma quinta pessoa que ocupava o veículo foi encaminhada em estado grave à unidade de saúde. O condutor da carreta também foi encaminhado ao hospital, mas não há informações sobre o seu estado de saúde.

A pista ficou totalmente interditada até às 12h38 para remoção dos destroços da rodovia e o tráfego liberado em seguida. Com o impacto, os dois veículos pararam fora da pista.

A Perícia Oficial e Identificação Técnica (Politec) fez análises no local para ajudar esclarecer as circunstâncias da colisão. As causas ainda são desconhecidas. Os corpos de Daniel Marcos e da filha, foram trasladados para Sorriso; os de Zélia e da outra adolescente em Rondonópolis.

Na última semana, em outro acidente na BR-163 em Nova Mutum, entre caminhonete e carro, cinco pessoas morreram.



Prisma ficou destruído

ALTO GARÇAS

Cão farejador encontra pasta base e cocaína escondidas

DA REPORTAGEM

Um cão farejador ajudou a Polícia Rodoviária Federal a apreender 450 kg de pasta base e cocaína na BR-364, em Alto Garças, na terça (6). A droga estava escondida em fardos de papelão prensado transportados por um caminhão. De acordo com a polícia, o veículo foi abordado e o motorista informou que havia saído de São José dos Quatro Marcos com destino a Osasco. Porém, diante do nervosismo e das respostas desencontradas dele, foram rea-

lizadas buscas no caminhão. O cão K9 Rango auxiliou na ocorrência.

“Tendo em vista a carga ser de diversos fardos de papelão prensado sobrepostos uns aos outros, foi necessário levar o veículo até um local com ferramentas para que os entorpecentes pudessem ser retirados”, explicou a PRF.

No total, foram localizados 444 tabletes de entorpecentes – 354 kg de pasta base de cocaína e 106 kg de cocaína. O motorista foi preso em flagrante e encaminhado à Polícia Civil.

FOTO: PRF/CEDIDA



PRF apreendeu mais de 450kg de entorpecentes em Alto Garças

6 INFRAÇÕES DE TRÂNSITO QUE LEVAM À SUSPENSÃO DA CNH

- Dirigir sob efeito de álcool ou drogas
- Direção perigosa ameaçando pedestres
- Disputar rachas
- Omitir socorro
- Dirigir em velocidade acima de 50% do limite permitido
- Furar bloqueio policial (blitz)



@SenadoFederal

Sinop terá o maior programa de qualificação do estado

1,8 MIL VAGAS. Qualifica Sinop foi lançado na noite de terça; parceria entre Prefeitura e Senai-MT

FOTO: ANA PAULA DOS SANTOS

DA REPORTAGEM

O maior programa de qualificação do estado foi lançado em Sinop na última terça (6), em parceria entre a Prefeitura e o Serviço Nacional de Aprendizagem Industrial de Mato Grosso (Senai-MT).

O Programa que será executado pela Secretaria de Assistência Social, Trabalho e Habitação, vai oferecer 1800 vagas em cursos de qualificação nas áreas tecnológicas, de construção civil, eletroeletrônica, metal-mecânica, alimentos e bebidas, vestuário, automotiva, tecnologia da informação, logística e gestão.

“Fizemos um levantamento das necessidades do município com base nos dados do Sine e nas demandas das empresas de Sinop. Então, essas 1800 vagas chegam para qualificar a população e atender principalmente as pessoas em situação de vulnerabilidade social”, explicou a primeira-dama e secretária da pasta, Scheila Pedrosa.

Para a contratação do programa, a Prefeitura de Sinop está investindo R\$ 2.446.400,00 com recursos próprios, em contrapartida, o investimento do Senai será de

R\$ 1,272 milhão.

“Esse é o maior investimento já feito por uma Prefeitura em Mato Grosso, e podem ter certeza que terá um retorno muito positivo para a população de Sinop”, afirmou o diretor Senai.

Para o desenvolvimento do Qualifica Sinop, o Município e o Senai se baseiam em 3 pilares: oportunizar a geração de emprego e renda para o cidadão, potencializar o desenvolvimento da cidade, e garantir mão de obra qualificada.

“Para colocar esses pilares em prática, estamos buscando o apoio dos empresários para que incentivem seus colaboradores a se qualificarem”, conta o secretário de Desenvolvimento Econômico, Klayton Gonçalves, pasta parceira da ação.

O prefeito Roberto Dorner destacou a importância dessa parceria. “Tenho certeza que todos os empresários de Sinop desejam uma mão de obra qualificada, por isso pedimos que contribuam com esse programa, que incentivem seus funcionários e fomentem a qualificação”, destacou. O Qualifica Sinop terá uma duração de 24 meses.



Programa ofertará vagas para os sinopenses

www.FestejaSinop.com

02 a 14 SETEMBRO

FESTEJA SINOP
Novos momentos, novas oportunidades!

30 anos Jogos Olímpicos de Sinop

FESTIVAL DE PRAIA

2º TORNEIO DE PESCA

02 SETEMBRO
22 h
Estádio Gigante do Norte

13 SETEMBRO
22 h
Estádio Gigante do Norte

07 SETEMBRO
15 h
Praia do Cortado

RAÇA NEGRA

Leonardo
CANTO, BEBO E CHORO

SAMBÔ

REALIZAÇÃO
SINOP
PREFEITURA
Trabalhando por você!

APOIO
MACHADO
SUPERMERCADOS

SHOPPING SINOP

GrupoSinop

Câmara Municipal de Sinop

Confira a programação